TRITON

Triton Holding Public Company Limited

รายงานประจำปี แบบ 56-1
One Report 2564

วิสัยทัศน์ และพันธกิจ

วิสัยทัศน์

"วิสัยทัศน์ของเรา คือ การเป็นบริษัทการลงทุนชั้นนำ ที่จะให้ผลตอบแทนที่ดีกว่า มีความยั่งยืน และมีความรับผิดชอบต่อสังคม วิสัยทัศน์โดดเด่นของไทรทัน คือ "ลงทุนเพื่อคนรุ่นใหม่" เราให้ความสำคัญสูงสุดต่อความมั่งคั่งในระยะยาวของผู้มีส่วนได้ส่วนเสียทั้งหมดของเรา"

พันธกิจ

"มีประสิทธิภาพ ยั่งยืน เชื่อถือได้" แนวทางของเราในการจัดการการลงทุนอยู่บนพื้นฐานของกระบวนการลงทุน ที่รวมเอาความยั่งยืนไว้อย่างสมบูรณ์เป็นเป้าหมายหลัก สามเสาหลักนี้เป็นจุดเด่นของบริษัทของเรา ซึ่งเป็นรากฐานที่จะทำให้เราขยายตัวต่อไปได้

สารบัญ

002 คณะกรรมการบริษัท

012 เหตุการณ์สำคัญ ปี 2564

013 จุดเด่นทางการเงิน ปี 2564

014 สถานะทางการเงินโดยสังเขป ปี 2564

015 สรุปผลการดำเนินงานตามสายธุรกิจ

ส่วนที่ 1 การประกอบธุรกิจและผลการดำเนินงาน

017 โครงสร้างและการดำเนินงานของกลุ่มบริษัท

037 การบริหารจัดการความเสี่ยง

039 การขับเคลื่อนธุรกิจเพื่อความยั่งยืน

043 การวิเคราะห์และคำอธิบายของฝ่ายจัดการ

067 ข้อมูลทั่วไปและข้อมูลสำคัญอื่น

ส่วนที่ 2 การกำกับดูแลกิจการ

069 นโยบายการกำกับดูแลกิจการ

070 โครงสร้างการกำกับดูแลกิจการ

084 รายงานผลการดำเนินงานสำคัญ ด้านการกำกับดูแลกิจการ

091 การควบคุมภายในและรายการระหว่างกัน

ส่วนที่ 3 งบการเงิน

095 รายงานความรับผิดชอบของคณะกรรมการต่อรายงานทางการเงิน

096 รายงานของผู้สอบบัญชีรับอนุญาต

104 งบการเงิน

เอกสารแนบ

249 **เอกสารแนบ 1**
รายละเอียดเกี่ยวกับกรรมการ ผู้บริหาร และเลขานุการบริษัทของบริษัทและบริษัทย่อย

269 **เอกสารแนบ 2**
รายละเอียดเกี่ยวกับกรรมการของบริษัทย่อย และโครงสร้างองค์กรของบริษัทย่อยที่ประกอบธุรกิจหลัก

271 **เอกสารแนบ 3**
รายละเอียดเกี่ยวกับหัวหน้างานตรวจสอบภายใน

273 **เอกสารแนบ 4**
รายละเอียดเกี่ยวกับรายการประเมินราคาทรัพย์สิน

274 **เอกสารแนบ 5**
นโยบายและแนวปฏิบัติการกำกับดูแลกิจการและจรรยาบรรณธุรกิจ

คณะกรรมการบริษัท

พล.อ. เลิศรัตน์ รัตนวานิช

ตำแหน่ง	ประธานคณะกรรมการบริษัท และกรรมการอิสระ
วันที่ได้รับตำแหน่ง	25 ธันวาคม 2559
อายุ	75 ปี

สัญชาติ	ไทย
สัดส่วนการถือหุ้น	ไม่มี

คุณวุฒิการศึกษาสูงสุด

- ปริญญาศิลปศาสตรดุษฎีบัณฑิตกิตติมศักดิ์ (สาขาการบริหารพัฒนา) มหาวิทยาลัยแม่โจ้
- ปริญญาปรัชญาดุษฎีบัณฑิตกิตติมศักดิ์ (สาขาเทคโนโลยีและการจัดการพลังงานและสิ่งแวดล้อมอย่างยั่งยืน) มหาวิทยาลัยเทคโนโลยีราชมงคลรัตนโกสินทร์
- ปริญญาศิลปศาสตรดุษฎีบัณฑิตกิตติมศักดิ์ (ประเภททั่วไป) สาขาวิชารัฐประศาสนศาสตร์ มหาวิทยาลัยอิสเทิร์นเอเชีย
- ปริญญาโท การบริหารระบบ (MSSM) University of Southern California ประเทศสหรัฐอเมริกา
- ปริญญาโท วิศวกรรมโยธา (SMCE) Massachusetts Institute of Technology ประเทศสหรัฐอเมริกา
- ปริญญาตรี วิศวกรรมโยธา (BSCE) The Citadel ประเทศสหรัฐอเมริกา

การอบรมจากสมาคมส่งเสริมสถาบันกรรมการบริษัทไทย (IOD)

- หลักสูตร Director Certification Program (DCP) 30/2546
- หลักสูตร The Role of Chairman Program (RCP) 1/2543
- หลักสูตร Financial for Non-Financial Director (FND) 1/2546
- หลักสูตร The Role of the Compensation Committee (RCC) 13/2554
- หลักสูตร Financial for Statements for Director (FSD) 13/2554
- หลักสูตร The Role of Chairman Program (RCP) 28/2555

การดำรงตำแหน่งในบริษัทจดทะเบียนในตลาดหลักทรัพย์ ณ ปัจจุบัน

2564 - ปัจจุบัน	ประธานกรรมการ บริษัท เอ็นฟอร์ซ ซีเคียว จำกัด (มหาชน)
2559 - ปัจจุบัน	ประธานกรรมการ และกรรมการอิสระ บริษัท ไทรทัน โฮลดิ้ง จำกัด (มหาชน)
2556 - ปัจจุบัน	กรรมการ บริษัท หลักทรัพย์จัดการกองทุน เอ็มเอฟซี จำกัด (มหาชน)

ประสบการณ์ทำงาน

2562 - ปัจจุบัน	สมาชิกวุฒิสภาไทยชุดปัจจุบัน
2549 - ปัจจุบัน	อุปนายกกิตติมศักดิ์ สมาคมกรีฑาแห่งประเทศไทยในพระบรมราชูปถัมภ์
2558 - 2560	สมาชิกสภาขับเคลื่อนการปฏิรูปประเทศ (สปท.) สำนักงานเลขาธิการสภาผู้แทนราษฎร
2555 - 2560	ประธานกรรมการบริหาร สถาบันคุณวุฒิวิชาชีพ (องค์กรมหาชน)
2556 - 2559	ประธานกรรมการ บริษัท จี เจ สตีล จำกัด (มหาชน)
2556 - 2559	ประธานกรรมการ บริษัท จี สตีล จำกัด (มหาชน)
2556 - 2558	สมาชิกสภาปฏิรูปแห่งชาติ (สปช.) สำนักงานเลขาธิการสภาผู้แทนราษฎร
2556 - 2558	ที่ปรึกษากรรมาธิการและโฆษกกรรมาธิการ คณะกรรมาธิการยกร่างรัฐธรรมนูญ สำนักงานเลขาธิการสภาผู้แทนราษฎร
2556 - 2558	ประธานกรรมการ บริษัท วินค์ เอนเนอร์ยี่ โฮลดิ้ง จำกัด (มหาชน)
2554 - 2556	กรรมการ บริษัท ปตท. สำรวจและผลิต ปิโตรเลียม จำกัด (มหาชน)

ความสัมพันธ์ทางครอบครัวระหว่างกรรมการ และผู้บริหาร

ไม่มี

พล.ต.อ. วีรพงษ์ ชื่นภักดี

ตำแหน่ง รองประธานคณะกรรมการบริษัท

วันที่ได้รับตำแหน่ง 25 เมษายน 2561

อายุ 64 ปี

สัญชาติ ไทย

สัดส่วนการถือหุ้น ไม่มี

คุณวุฒิการศึกษาสูงสุด

- ปริญญาโท รัฐศาสตรมหาบัณฑิต จุฬาลงกรณ์มหาวิทยาลัย
- ปริญญาโท พัฒนบริหารศาสตรมหาบัณฑิต สถาบันบัณฑิตพัฒนบริหารศาสตร์
- ปริญญาตรี รัฐประศาสนศาสตรบัณฑิต โรงเรียนนายร้อยตำรวจ นรต. (33)

การอบรมจากสมาคมส่งเสริมสถาบันกรรมการบริษัทไทย (IOD)

- หลักสูตร Director Accreditation Program (DAP) 86/2553
- หลักสูตร Role of The Compensation Committee (RCC) 13/2552
- หลักสูตร Director Certification Program (DCP) 126/2552
- หลักสูตร Audit Committee Program (ACP) 32/2552
- หลักสูตร Financial Statement for Directors (FSD) 12/2552
- หลักสูตร Corporate Governance for Capital Market Intermediaries (CGI) 10/2558

การดำรงตำแหน่งในบริษัทจดทะเบียนในตลาดหลักทรัพย์ ณ ปัจจุบัน

2561 - ปัจจุบัน	รองประธานกรรมการ บริษัท ไทรทัน โฮลดิ้ง จำกัด (มหาชน)
2557 - ปัจจุบัน	กรรมการอิสระ และกรรมการตรวจสอบ ธนาคารไอซีบีซี (ไทย) จำกัด (มหาชน)
2554 - ปัจจุบัน	กรรมการ กรรมการตรวจสอบ และกรรมการพิจารณาค่าตอบแทน บริษัท ไทยฮั้ว ยางพารา จำกัด (มหาชน)
2557 - ปัจจุบัน	กรรมการอิสระ กรรมการตรวจสอบ ประธานกรรมการด้านการกำกับดูแลกิจการที่ดี บริษัท คันทรี่ กรุ๊ป โฮลดิ้ง จำกัด (มหาชน)
2552 - ปัจจุบัน	กรรมการอิสระ กรรมการตรวจสอบ และกรรมการสรรหาและพิจารณาค่าตอบแทน บริษัท คันทรี่ กรุ๊ป ดีเวลลอปเมนท์ จำกัด (มหาชน)
2562 - ปัจจุบัน	ประธานกรรมการ กรรมการอิสระ บริษัท อรินสิริ แลนด์ จำกัด (มหาชน)

ประสบการณ์ทำงาน

2561 - ปัจจุบัน	ที่ปรึกษา สมาคมสันนิบาตเทศบาลแห่งประเทศไทย
2560 - ปัจจุบัน	ประธานกรรมการ บริษัท อรินสิริ แลนด์ จำกัด
2558 - ปัจจุบัน	กรรมการ บริษัท ริชแลนด์ พร๊อพเพอร์ตี้ ดีเวลลอปเม้นท์ จำกัด
2555 - ปัจจุบัน	กรรมการ บริษัท ฟูสิน อุตสาหกรรมเหมืองแร่ (ประเทศไทย) จำกัด
2554 - ปัจจุบัน	ที่ปรึกษา สมาคมอุตสาหกรรมไทย
2553 - ปัจจุบัน	กรรมการอิสระ และประธานกรรมการตรวจสอบ บริษัท หนังสือพิมพ์ ซินเสียน เยอะเป้า จำกัด
2545 - ปัจจุบัน	กรรมการ และผู้ช่วยเลขานุการ มูลนิธิบุณยะจินดา เพื่อข้าราชการตำรวจและครอบครัว
2560 - 2561	ที่ปรึกษาพิเศษ สำนักงานตำรวจแห่งชาติ
2560 - 2561	ประธานกรรมการ บริษัท ไทรทัน เอ็นจีเนียริ่ง แอนด์ คอนสตรัคชั่น จำกัด (มหาชน)
2559 - 2560	ผู้ช่วยผู้บัญชาการตำรวจแห่งชาติ สำนักงานตำรวจแห่งชาติ
2558 - 2559	ผู้บัญชาการตำรวจภูธรภาค 9 สำนักงานตำรวจแห่งชาติ
2557 - 2558	ผู้บัญชาการตำรวจภูธรภาค 7 สำนักงานตำรวจแห่งชาติ
2556 - 2557	รองผู้บัญชาการ ตำรวจภูธร ภาค 4 สำนักงานตำรวจแห่งชาติ
2555 - 2556	รองผู้บัญชาการ สำนักงานคณะกรรมการข้าราชการตำรวจ สำนักงานตำรวจแห่งชาติ
2554 - 2555	รองผู้บัญชาการ ตำรวจภูธรภาค 8 สำนักงานตำรวจแห่งชาติ

ความสัมพันธ์ทางครอบครัวระหว่างกรรมการ และผู้บริหาร

ไม่มี

นางสาวหลุยส์ เตชะอุบล

ตำแหน่ง	กรรมการ ประธานกรรมการบริหาร และประธานเจ้าหน้าที่บริหาร
วันที่ได้รับตำแหน่ง	25 ธันวาคม 2559
อายุ	40 ปี

สัญชาติ	ไทย
สัดส่วนการถือหุ้น	14.99%

คุณวุฒิการศึกษาสูงสุด

- ปริญญาโท ด้านการบริหารธุรกิจและการเงิน
  สถาบันบัณฑิตบริหารธุรกิจศศินทร์
- ปริญญาตรี ด้านการเงิน
  University of New South Wales ประเทศออสเตรเลีย

การอบรมจากสมาคมส่งเสริมสถาบันกรรมการบริษัทไทย (IOD)

- หลักสูตร Director Certification Program (DCP) 53/2548

การดำรงตำแหน่งในบริษัทจดทะเบียนในตลาดหลักทรัพย์ ณ ปัจจุบัน

2559 - ปัจจุบัน	กรรมการ ประธานกรรมการบริหาร และประธานเจ้าหน้าที่บริหาร บริษัท ไทรทัน โฮลดิ้ง จำกัด (มหาชน)
2563 - ปัจจุบัน	กรรมการ ประธานกรรมการบริหาร บริษัท โกลบอล คอนซูเมอร์ จำกัด (มหาชน)

ประสบการณ์ทำงาน

2564 - ปัจจุบัน	กรรมการ บริษัท ฟรุ้ตตี้ บลิส จำกัด
2563 - ปัจจุบัน	กรรมการ บริษัท ทรานส์ ไทย เรลเวย์ จำกัด
2563 - ปัจจุบัน	กรรมการ บริษัท โกลคอนอินเตอร์เนชั่นแนล จำกัด
2563 - ปัจจุบัน	กรรมการ บริษัท เอ็นพีพีฟูดเซอร์วิส จำกัด
2563 - ปัจจุบัน	กรรมการ บริษัท นิปปอนแพ็คเทรดดิ้ง จำกัด
2563 - ปัจจุบัน	กรรมการ บริษัท คิทเช่นพลัสแฟรนไชส์ จำกัด
2563 - ปัจจุบัน	กรรมการ บริษัท ไทยเฟลคซิเบิลแพค จำกัด
2563 - ปัจจุบัน	กรรมการ บริษัท ฟรุตตี้ครายจำกัด
2563 - ปัจจุบัน	กรรมการ บริษัท เอ็นพีพีฟู้ด อินคอร์ปอเรชั่น จำกัด
2563 - ปัจจุบัน	กรรมการ บริษัท พร้อมแพค จำกัด
2563 - ปัจจุบัน	กรรมการ บริษัท อัครวัฒน์ พลังงานพืชหมุนเวียน จำกัด
2562 - ปัจจุบัน	กรรมการ บริษัท โรงไฟฟ้าหนองรี จำกัด
2560 - ปัจจุบัน	กรรมการ บริษัท ไทรทัน พาวเวอร์ จำกัด
2560 - ปัจจุบัน	กรรมการ บริษัท ไทรทัน รีซอร์สเซส จำกัด
2560 - ปัจจุบัน	กรรมการ บริษัท ไทรทัน คีเวลลอปเม้นท์ จำกัด
2560 - ปัจจุบัน	กรรมการ และประธานกรรมการบริหาร บริษัท ไทรทัน เอ็นจีเนียริ่ง แอนด์ คอนสตรัคชั่น จำกัด (มหาชน)
2559 - 2560	กรรมการ และกรรมการบริหาร บริษัท สแพลช มีเดีย จำกัด (มหาชน)
2548 - 2552	กรรมการ และประธานเจ้าหน้าที่ฝ่ายการลงทุน บริษัท หลักทรัพย์ คันทรี่ กรุ๊ป จำกัด (มหาชน)

ความสัมพันธ์ทางครอบครัวระหว่างกรรมการ และผู้บริหาร

ไม่มี

พ.ต.อ.หญิง กิดานันท์ คมขำ

ตำแหน่ง กรรมการอิสระ และกรรมการตรวจสอบ
วันที่ได้รับตำแหน่ง 25 เมษายน 2561
อายุ 55 ปี

สัญชาติ ไทย
สัดส่วนการถือหุ้น ไม่มี

คุณวุฒิการศึกษาสูงสุด
- ปริญญาโท บริหารธุรกิจมหาบัณฑิต มหาวิทยาลัยกรุงเทพ
- ปริญญาตรี บัญชีบัณฑิต (บช.บ.) จุฬาลงกรณ์มหาวิทยาลัย

การอบรมจากสมาคมส่งเสริมสถาบันกรรมการบริษัทไทย (IOD)
- หลักสูตร Director Accreditation Program รุ่นที่ 89
- หลักสูตร Audit Committee Program รุ่นที่ 35

การดำรงตำแหน่งในบริษัทจดทะเบียนในตลาดหลักทรัพย์ ณ ปัจจุบัน

2561 - ปัจจุบัน	กรรมการอิสระ และกรรมการตรวจสอบ บริษัท ไทรทัน โฮลดิ้ง จำกัด (มหาชน)

ประสบการณ์ทำงาน

2559 - ปัจจุบัน	รองผู้บังคับการกองงบประมาณ สำนักงานตำรวจแห่งชาติ
2559 - ปัจจุบัน	เหรัญญิกสมาคมผู้ปกครองและครู โรงเรียนสาธิตมหาวิทยาลัยศรีนครินทรวิโรฒ ปทุมวัน
2535 - ปัจจุบัน	วิทยากร บรรยายวิชาบัญชี และงบประมาณให้กับโรงเรียนนายร้อยตำรวจ และหลักสูตรต่าง ๆ ของ สำนักงานตำรวจแห่งชาติ เช่น หลักสูตรการบริหารงานตำรวจชั้นสูง หลักสูตรผู้กำกับการหลักสูตรสารวัตร หลักสูตรฝ่ายอำนวยการ และหลักสูตรเพิ่มประสิทธิภาพด้านการเงิน และบัญชี
2560 - 2561	กรรมการอิสระ และกรรมการตรวจสอบ บริษัท ไทรทัน เอ็นจีเนียริ่ง แอนด์ คอนสตรัคชั่น จำกัด (มหาชน)
2553 - 2556	กรรมการ และกรรมการตรวจสอบ บริษัท เมโทรสตาร์ พร็อพเพอร์ตี้ จำกัด (มหาชน)

ความสัมพันธ์ทางครอบครัวระหว่างกรรมการ และผู้บริหาร
ไม่มี

พล.ต.ท. อิทธิพล อิทธิสารรณชัย

ตำแหน่ง กรรมการอิสระ

วันที่ได้รับตำแหน่ง 25 เมษายน 2561
อายุ 55 ปี

สัญชาติ ไทย
สัดส่วนการถือหุ้น ไม่มี

คุณวุฒิการศึกษาสูงสุด
- ปริญญาโท รัฐประศาสนศาสตรมหาบัณฑิต
  Kentucky State University สหรัฐอเมริกา
- ปริญญาตรี รัฐประศาสนศาสตรบัณฑิต
  จากโรงเรียนนายร้อยตำรวจ (นรต.43)

การอบรมจากสมาคมส่งเสริมสถาบันกรรมการบริษัทไทย (IOD)
ไม่มี

การดำรงตำแหน่งในบริษัทจดทะเบียนในตลาดหลักทรัพย์ ณ ปัจจุบัน

2561 - ปัจจุบัน	กรรมการอิสระ บริษัท ไทรทัน โฮลดิ้ง จำกัด (มหาชน)
2558 - ปัจจุบัน	กรรมการอิสระ บริษัท คันทรี่ กรุ๊ป ดีเวลลอปเมนท์ จำกัด (มหาชน)

ประสบการณ์ทำงาน

2564 — ปัจจุบัน	ผู้บัญชาการ สำนักงานกำลังพล สำนักงานตำรวจแห่งชาติ
2563 - 2564	รองผู้บัญชาการ ตำรวจนครบาล สำนักงานตำรวจแห่งชาติ
2560 - 2563	รองผู้บัญชาการ สำนักงานตรวจคนเข้าเมือง สำนักงานตำรวจแห่งชาติ
2560 - 2561	กรรมการ และประธานกรรมการตรวจสอบ บริษัท ไทรทัน เอ็นจีเนียริ่ง แอนด์ คอนสตรัคชั่น จำกัด (มหาชน)
2559 - 2560	ผู้บังคับการตำรวจภูธรจังหวัดนครปฐม ตำรวจภูธรภาค 7 สำนักงานตำรวจแห่งชาติ
2557 - 2559	ผู้บังคับการตำรวจภูธรจังหวัดนครนายก ตำรวจภูธรภาค 2 สำนักงานตำรวจแห่งชาติ
2556 - 2557	ผู้บังคับการอำนวยการ สำนักงานส่งกำลังบำรุง สำนักงานตำรวจแห่งชาติ
2554 - 2556	รองผู้บังคับการ กองบังคับการสืบสวนสอบสวน สำนักงานตรวจคนเข้าเมือง สำนักงานตำรวจแห่งชาติ

ความสัมพันธ์ทางครอบครัวระหว่างกรรมการ และผู้บริหาร
ไม่มี

นายณัฐดนัย อินทรสุขศรี

ตำแหน่ง	กรรมการอิสระ และประธานกรรมการตรวจสอบ
วันที่ได้รับตำแหน่ง	12 มกราคม 2560
อายุ	67 ปี

สัญชาติ ไทย

สัดส่วนการถือหุ้น ไม่มี

คุณวุฒิการศึกษาสูงสุด

- ปริญญาโท สาขาบริหารธุรกิจ
  Southern New Hampshire University ประเทศสหรัฐอเมริกา
- ปริญญาตรี สาขาเศรษฐศาสตร์
  Franklin Pierce College ประเทศสหรัฐอเมริกา

การอบรมจากสมาคมส่งเสริมสถาบันกรรมการบริษัทไทย (IOD)

- หลักสูตร Director Certification Program (DCP) 92/2550
- หลักสูตร Advanced Audit Committee Program (AACP) 16/2557

การดำรงตำแหน่งในบริษัทจดทะเบียนในตลาดหลักทรัพย์ ณ ปัจจุบัน

2560 - ปัจจุบัน	กรรมการอิสระ และประธานกรรมการตรวจสอบ บริษัท ไทรทัน โฮลดิ้ง จำกัด (มหาชน)

ประสบการณ์ทำงาน

2564 - ปัจจุบัน	กรรมการและกรรมการตรวจสอบ บริษัท เอฟคับบลิวคีประกันภัย จำกัด (มหาชน)
2557 - 2561	กรรมการ และกรรมการบริหาร บริษัท สยามซิตี้ประกันภัย จำกัด (มหาชน)
2557 - 2561	กรรมการอิสระ กรรมการตรวจสอบ และกรรมการสรรหาและกำหนดค่าตอบแทน บริษัท โพสต์ พับลิชชิ่ง จำกัด (มหาชน)
2546 - 2557	ประธานเจ้าหน้าที่บริหารและกรรมการผู้จัดการ บริษัท สยามซิตี้ประกันภัย จำกัด (มหาชน)
2546 - 2557	กรรมการ บริษัท กลางคุ้มครองผู้ประสบภัยจากรถ จำกัด
2553 - 2554	กรรมการ กรรมการบริหาร และประธานกรรมการกิจกรรมสัมพันธ์ บริษัทประกันสินเชื่ออุตสาหกรรมขนาดย่อม
2544 - 2554	อุปนายก สมาคมประกันวินาศภัยไทย
2549 - 2553	กรรมการ และกรรมการบริหาร บริษัท ที.ไอ.ไอ จำกัด (สถาบันประกันภัยไทย)

ความสัมพันธ์ทางครอบครัวระหว่างกรรมการ และผู้บริหาร

ไม่มี

นายอดิพงษ์ ภัทรวิกรม

ตำแหน่ง	กรรมการอิสระ และกรรมการตรวจสอบ
วันที่ได้รับตำแหน่ง	22 มกราคม 2558
อายุ	52 ปี

สัญชาติ ไทย
สัดส่วนการถือหุ้น ไม่มี

คุณวุฒิการศึกษาสูงสุด
- ปริญญาโท สาขาบริหารธุรกิจ
  Hawaii Pacific University ประเทศสหรัฐอเมริกา
- ปริญญาตรี คณะเศรษฐศาสตร์
  มหาวิทยาลัยธรรมศาสตร์

การอบรมจากสมาคมส่งเสริมสถาบันกรรมการบริษัทไทย (IOD)
- หลักสูตร Director Certification Program (DCP) 233/2560

การดำรงตำแหน่งในบริษัทจดทะเบียนในตลาดหลักทรัพย์ ณ ปัจจุบัน

2558 - ปัจจุบัน	กรรมการอิสระ และกรรมการตรวจสอบ บริษัท ไทรทัน โฮลดิ้ง จำกัด (มหาชน)

ประสบการณ์ทำงาน

2564 - ปัจจุบัน	ที่ปรึกษาคณะกรรมการ บริษัท อินชัวร์เทค โซลูชั่นส์ จำกัด
2564 - ปัจจุบัน	ที่ปรึกษาคณะกรรมการ บริษัท คอมพานี บี จำกัด
2558 - ปัจจุบัน	ประธานกรรมการบริษัท บริษัท เอสเอสพีพี แคปิตอลส์ จำกัด
2557 - ปัจจุบัน	ที่ปรึกษาคณะกรรมการ บริษัท เฟรชแอร์เฟสติวัล จำกัด
2556 - ปัจจุบัน	ผู้ร่วมก่อตั้ง บริษัท สยาม ซิลเวอร์ พลัส พาร์ทเนอร์ จำกัด
2552 - 2555	หัวหน้าฝ่ายลูกค้า สถาบันบริษัท หลักทรัพย์ เอเซีย พลัส จำกัด (มหาชน)
2545 - 2551	หัวหน้าฝ่ายกลยุทธ์การลงทุน บริษัท หลักทรัพย์ ไทยพาณิชย์ จำกัด

ความสัมพันธ์ทางครอบครัวระหว่างกรรมการ และผู้บริหาร
ไม่มี

นาง ซิ่ว ซาน ทาน

ตำแหน่ง กรรมการอิสระ

วันที่ได้รับตำแหน่ง 24 กรกฎาคม 2562
อายุ 70 ปี

สัญชาติ สิงคโปร์
สัดส่วนการถือหุ้น ไม่มี

คุณวุฒิการศึกษาสูงสุด
- ศิลปศาสตร์มหาบัณฑิต (รัฐศาสตร์)
  มหาวิทยาลัยวิสคอนซิน-แมดิสัน ประเทศสหรัฐอเมริกา
- ปริญญาตรีสังคมศาสตร์เกียรตินิยมอันดับ 2 (รัฐศาสตร์)
  มหาวิทยาลัยสิงคโปร์ สาธารณรัฐสิงคโปร์

การอบรมจากสมาคมส่งเสริมสถาบันกรรมการบริษัทไทย (IOD)
ไม่มี

การดำรงตำแหน่งในบริษัทจดทะเบียนในตลาดหลักทรัพย์ ณ ปัจจุบัน

2564 - ปัจจุบัน	กรรมการอิสระ Cortina Holdings Limited (สิงคโปร์)
2562 - ปัจจุบัน	กรรมการอิสระ บริษัท ไทรทัน โฮลดิ้ง จำกัด (มหาชน)
2562 - ปัจจุบัน	กรรมการอิสระ บริษัท คีโอคีไบโอเทค จำกัด (มหาชน)
2562 - ปัจจุบัน	กรรมการอิสระ Hong Leong Finance Limited (สิงคโปร์)
2562 - ปัจจุบัน	กรรมการอิสระ P5 Capital Holdings Limited (สิงคโปร์)

ประสบการณ์การทำงาน

2555 - 2562	เอกอัครราชทูตวิสามัญผู้มีอำนาจเต็มแห่งสาธารณรัฐสิงคโปร์ ประจำราชอาณาจักรไทย
2549 - 2555	รองปลัดกระทรวงการต่างประเทศ (เอเชียแปซิฟิก) สาธารณรัฐสิงคโปร์
2538 - 2549	รองปลัดกระทรวงกลาโหม (นโยบาย) สาธารณรัฐสิงคโปร์
2517 - 2538	นักวิเคราะห์ กระทรวงกลาโหมสาธารณรัฐสิงคโปร์

ความสัมพันธ์ทางครอบครัวระหว่างกรรมการและผู้บริหาร
ไม่มี

นายชลัช ชินธรรมมิตร์

ตำแหน่ง กรรมการอิสระ

วันที่ได้รับตำแหน่ง 23 เมษายน 2563
อายุ 52 ปี

สัญชาติ ไทย
สัดส่วนการถือหุ้น ไม่มี

คุณวุฒิการศึกษาสูงสุด
- ปริญญาโท บริหารธุรกิจด้านการเงินและการธนาคาร มหาวิทยาลัยเมอร์เซอร์ รัฐจอร์เจีย ประเทศสหรัฐอเมริกา

การอบรมจากสมาคมส่งเสริมสถาบันกรรมการบริษัทไทย (IOD)
- หลักสูตร Director Accreditation Program รุ่นที่ 21/2547

การดำรงตำแหน่งในบริษัทจดทะเบียนในตลาดหลักทรัพย์ ณ ปัจจุบัน

2563 - ปัจจุบัน	กรรมการอิสระ บริษัท ไทรทัน โฮลดิ้ง จำกัด (มหาชน)
2562 - ปัจจุบัน	กรรมการ และกรรมการบริหารความเสี่ยง บริษัท เคอรี่ เอ็กซ์เพรส (ประเทศไทย) จำกัด (มหาชน)
2562 - ปัจจุบัน	กรรมการ บริษัท เคเอสแอล กรีนอินโนเวชั่น จำกัด (มหาชน)
2561 - ปัจจุบัน	กรรมการ บริษัท บีบีจีไอ จำกัด (มหาชน)
2559 - ปัจจุบัน	กรรมการ และกรรมการตรวจสอบ บริษัท มาสเตอร์แอด จำกัด (มหาชน)
2555 - ปัจจุบัน	กรรมการ บริษัท ไทยซูการ์ เทอร์มิเนิ้ล จำกัด (มหาชน)
2550 - ปัจจุบัน	กรรมการ และกรรมการบริหาร บริษัท ที เอส ฟลาวมิลล์ จำกัด (มหาชน)
2547 - ปัจจุบัน	กรรมการผู้จัดการใหญ่ บริษัท น้ำตาลขอนแก่น จำกัด (มหาชน)

ประสบการณ์การทำงาน

2561 - ปัจจุบัน	กรรมการ บริษัท บางจากไบโอเอทานอล (ฉะเชิงเทรา) จำกัด
2559 - ปัจจุบัน	ประธานกรรมการ บริษัท คีเอคี เอสพีวี จำกัด
2559 - ปัจจุบัน	กรรมการ บริษัท คับบลิวเอส พี โลจิสติกส์ จำกัด
2558 - ปัจจุบัน	กรรมการ บริษัท เซ็งเพรส จำกัด
2558 - ปัจจุบัน	กรรมการ และประธานกรรมการตรวจสอบ บริษัท ธนารักษ์พัฒนาสินทรัพย์ จำกัด
2558 - ปัจจุบัน	กรรมการ บริษัท ชินกิจ จำกัด
2556 - ปัจจุบัน	กรรมการ บริษัท ราชาโซลาร์ แมททีเรียล จำกัด
2550 - ปัจจุบัน	ประธานกรรมการ บริษัท โคลอสซอล อินเตอร์เนชั่นแนล จำกัด
2550 - ปัจจุบัน	นายกสมาคม สมาคมการค้าผู้ผลิตน้ำตาลและชีวพลังงานไทย
2550 - ปัจจุบัน	กรรมการ บริษัท เคเอสแอล อะโกร แอนด์ เทรดดิ้ง จำกัด
2550 - ปัจจุบัน	กรรมการ บริษัท ราชาปอร์ซเลน จำกัด
2550 - ปัจจุบัน	กรรมการ บริษัท ชนารัตน์ จำกัด
2550 - ปัจจุบัน	กรรมการ บริษัท น้ำตาลสะหวันนะเขต จำกัด
2547 - ปัจจุบัน	กรรมการ บริษัท พารารวมโชค จำกัด
2547 - ปัจจุบัน	กรรมการ บริษัท เคเอสแอล ชูการ์โฮลดิ้ง จำกัด
2547 - ปัจจุบัน	กรรมการ บริษัท โรงน้ำตาลนิวกรุงไทย จำกัด
2547 - ปัจจุบัน	กรรมการ บริษัท น้ำตาลนิวกว้างสุ้นหลี จำกัด
2547 - ปัจจุบัน	กรรมการ บริษัท เคเอสแอล เอ็กซ์ปอร์ตเทรดดิ้ง จำกัด
2546 - ปัจจุบัน	กรรมการ บริษัท โรงไฟฟ้าน้ำตาลขอนแก่น จำกัด
2546 - ปัจจุบัน	กรรมการ บริษัท ไทยซูการ์มิลเลอร์ จำกัด
2546 - ปัจจุบัน	กรรมการ บริษัท เกาะกงแพลนเตชั่น จำกัด
2546 - ปัจจุบัน	กรรมการ บริษัท อ่อนนุชก่อสร้าง จำกัด
2545 - ปัจจุบัน	กรรมการ บริษัท ที เอส ขนส่งและโลจิสติกส์ จำกัด
2545 - ปัจจุบัน	กรรมการ บริษัท ทีเอส คลัสสินค้า จำกัด
2545 - ปัจจุบัน	กรรมการ บริษัท ที เอส จี เทรดดิ้ง จำกัด
2545 - ปัจจุบัน	กรรมการ บริษัท เคเอสแอล เรียลเอสเตท จำกัด
2544 - ปัจจุบัน	กรรมการ คณะกรรมการอ้อยและน้ำตาลทราย ภายใต้คณะกรรมการตาม พ.ร.บ.อ้อยและน้ำตาล ปี 2527

นายวรพงษ์ วุฒิพฤกษ์

ตำแหน่ง กรรมการ ประธานเจ้าหน้าที่การเงิน

วันที่ได้รับตำแหน่ง 1 มีนาคม 2564

อายุ 50 ปี

สัญชาติ ไทย

สัดส่วนการถือหุ้น ไม่มี

คุณวุฒิการศึกษาสูงสุด

- ปริญญาตรี พาณิชยศาสตร์ และการบัญชี มหาวิทยาลัยธรรมศาสตร์
- ปริญญาตรี นิติศาสตร์บัณฑิต มหาวิทยาลัยสุโขทัยธรรมมาธิราช
- ปริญญาโท MBA (Finance & International Business) University of ST. Thomas

การอบรมจากสมาคมส่งเสริมสถาบันกรรมการบริษัทไทย (IOD)

ไม่มี

การดำรงตำแหน่งในบริษัทจดทะเบียนในตลาดหลักทรัพย์ ณ ปัจจุบัน

2564 - ปัจจุบัน	กรรมการ บริษัท ไทรทัน โฮลดิ้ง จำกัด (มหาชน)
2563 - ปัจจุบัน	ประธานเจ้าหน้าที่การเงิน บริษัท ไทรทัน โฮลดิ้ง จำกัด (มหาชน)

ประสบการณ์ทำงาน

2564 - ปัจจุบัน	กรรมการ บริษัท ไทรทัน เอ็นจีเนียริ่ง แอนด์ คอนสตรัคชั่น จำกัด (มหาชน)
2564 - ปัจจุบัน	ประธานเจ้าหน้าที่บริหาร บริษัท ไทรทัน พาวเวอร์ จำกัด
2564 - ปัจจุบัน	กรรมการ บริษัท โรงไฟฟ้าหนองรี จำกัด
2564 - ปัจจุบัน	กรรมการ บริษัท อัครวัฒน์ พลังงานพืชหมุนเวียน จำกัด
2564 - ปัจจุบัน	กรรมการ บริษัท ไทรทัน รีซอร์สเซส จำกัด
2564 - ปัจจุบัน	กรรมการ บริษัท ไทรทัน คีเวลลอปเม้นท์ จำกัด
2564 - ปัจจุบัน	กรรมการ บริษัท ทรานส์ ไทย เรลเวย์ จำกัด
2560 - 2563	หัวหน้าเจ้าหน้าที่บริหารสายการเงิน บริษัท พลาสติคและหีบห่อไทย จำกัด (มหาชน)
2560 - 2560	หัวหน้าเจ้าหน้าที่บริหารสายการเงิน บริษัท ไทยโซลาร์เอ็นเนอยี่ จำกัด (มหาชน)
2559 - 2560	ผู้จัดการวางแผนการเงินและภาษี บริษัท บางจากปิโตรเลียม จำกัด (มหาชน)
2551 - 2559	หัวหน้าเจ้าหน้าที่บริหาร สายงานการเงินและการลงทุน บริษัท เนชั่นแนล เพาเวอร์ ซัพพลาย จำกัด (มหาชน)
2544 - 2551	ผู้ช่วยผู้บริหารฝ่ายขายและการตลาด/ผู้จัดการอาวุโสฝ่ายปรับโครงสร้างหนี้ บริษัท บริหารสินทรัพย์สุขุมวิท จำกัด
2542 - 2544	ผู้ช่วยผู้จัดการฝ่ายสินเชื่อ บริษัทเงินทุน สินอุตสาหกรรม จำกัด (มหาชน)
2539 - 2542	เจ้าหน้าที่วานิชธนกิจ บริษัทเงินทุนหลักทรัพย์ไอเอฟซีที จำกัด (มหาชน)

ความสัมพันธ์ทางครอบครัวระหว่างกรรมการ และผู้บริหาร

ไม่มี

เหตุการณ์สำคัญ ปี 2564

มกราคม	• บริษัท ทรานส์ไทย เรลเวย์ จำกัด ซึ่งเป็นบริษัทย่อยทางอ้อมได้รับงานก่อสร้างและติดตั้งระบบอาณัติสัญญาณและโทรคมนาคมในโครงการก่อสร้างรถไฟทางคู่ ช่วงลพบุรี-ปากน้ำโพ (ST8) จากบริษัท เทคนิคอล คอนสตรัคชั่นส์ จำกัด ซึ่งเป็นผู้รับเหมาช่วง โดยมีการรถไฟแห่งประเทศไทยซึ่งเป็นเจ้าของโครงการ มีมูลค่างานประมาณ 337 ล้านบาท
กุมภาพันธ์	• นายเชิดศักดิ์ กู้เกียรตินันท์ ประธานเจ้าหน้าที่บริหาร ลาออกจากตำแหน่ง มีผล 8 กุมภาพันธ์ 2564
เมษายน	• นายสัญญา กาญจนวิทย์ ได้รับการแต่งตั้งเป็นประธานเจ้าหน้าที่บริหารของบริษัท ไทรทัน เอ็นจีเนียริ่ง แอนด์ คอนสตรัคชั่น จำกัด (มหาชน) ซึ่งเป็นบริษัทย่อยของบริษัท รวมถึงได้รับการแต่งตั้งเป็นประธานเจ้าหน้าที่บริหาร ของบริษัท ทรานส์ ไทยเรลเวย์ จำกัด ร่วมกับนางเกษราภรณ์ กังสมุทร มีผลนับตั้งแต่วันที่ 5 เมษายน 2564 เป็นต้นไป
มิถุนายน	• นางสาวหลุยส์ เตชะอุบล ได้รับการแต่งตั้งเข้าดำรงตำแหน่งประธานเจ้าหน้าที่บริหาร มีผลนับตั้งแต่วันที่ 1 มิถุนายน 2564 เป็นต้นไป • บริษัทได้รับเงินจากการแปลงสภาพใบสำคัญแสดงสิทธิ TRITN-W3 (ครั้งสุดท้าย) รวมเป็นเงินจำนวน 369,796,796 บาท โดยมีผู้ถือใบสำคัญแสดงสิทธิมาใช้สิทธิแปลงสภาพจำนวน 535 ราย มีจำนวนหุ้นสามัญที่เกิดจากการใช้สิทธิ จำนวน 1,479,601,449 หุ้น (อัตราการแปลงสิทธิ 1 ใบสำคัญแสดงสิทธิต่อ 1.00027 หุ้น และมีราคาการใช้สิทธิเท่ากับ 0.24993 บาทต่อหุ้น) • บริษัทดำเนินการจดทะเบียนเพิ่มทุนชำระแล้วอีกจำนวน 147,960,144.90 บาท จากเดิม 964,795,048.50 บาท เพิ่มเป็นจำนวน 1,112,755,193.40 บาท หรือคิดเป็นหุ้นสามัญที่จำหน่ายได้แล้วทั้งหมดจากเดิม 9,647,950,485 หุ้น เพิ่มเป็น 11,127,551,934 หุ้น มูลค่าหุ้นที่ตราไว้ หุ้นละ 0.10 บาท
กรกฎาคม	• บริษัทได้ดำเนินการเข้าซื้อหุ้นเพิ่มทุนในบริษัท ขนส่งน้ำมันทางท่อ จำกัด (FPT) จำนวน 10,000,000 หุ้น เป็นเงินจำนวน 75,000,000 บาท
กันยายน	• บริษัท ไทรทัน รีซอร์สเซส จำกัด ซึ่งเป็นบริษัทย่อยที่บริษัทถือหุ้นในสัดส่วนร้อยละ 99.99 ของทุนชำระแล้วได้ดำเนินการเพิ่มทุนจดทะเบียนตามสัดส่วน จำนวน 18,000,000 บาท โดยมีวัตถุประสงค์ในการปรับโครงสร้างหนี้ • บริษัท ไทรทัน คีเวลลอปเม้นท์ จำกัด ซึ่งเป็นบริษัทย่อยที่บริษัทถือหุ้นในสัดส่วนร้อยละ 99.99 ของทุนชำระแล้ว ได้ดำเนินการจ่ายเงินปันผลให้กับผู้ถือหุ้นในอัตราหุ้นละ 3.20 บาท เป็นเงินรวมทั้งหมด 4,800,000 บาท • บริษัท ไทรทัน กรีน เอนเนอร์จี จำกัด (TTG) ได้ดำเนินการจดทะเบียนเลิกบริษัทต่อกรมพัฒนาธุรกิจการค้า กระทรวงพาณิชย์ ทั้งนี้ การจดทะเบียนเลิกบริษัทดังกล่าวนี้ ไม่มีผลกระทบอย่างมีนัยสำคัญต่อฐานะทางการเงินและการดำเนินงานของบริษัทแต่อย่างใด เนื่องจากไม่มีการดำเนินงานใด ๆ เกิดขึ้น
ธันวาคม	• บริษัทได้อนุมัติการเข้าลงทุนซื้อที่ดินบริเวณถนนเสรีไทย จำนวน 1 แปลง ซึ่งเป็นกรรมสิทธิ์ของนายวิชาญ วชิรพงศ์ ในราคา 192,000,000 บาท โดยการชำระด้วยเงินสดเต็มจำนวน

จุดเด่นทางการเงินปี 2564

ณ วันที่ 31 ธันวาคม 2564	2564	2563	2562
สรุปผลประกอบการดำเนินงานรวมและฐานะทางการเงิน			
(งบการเงินรวม)			
รายได้ธุรกิจงานก่อสร้าง	537.1	1,333.4	1,150.2
รายได้จากการธุรกิจพลังงาน	64.1	36.1	21.5
กำไรจากการขายเงินลงทุนในบริษัทร่วม	13.1	-	-
กำไรจากการซื้อธุรกิจ	-	-	10.3
รายได้อื่น	69.6	45.4	89.6
รวมรายได้	683.9	1,414.9	1,271.7
กำไรขั้นต้น	(220.5)	192.2	104.8
กำไร (ขาดทุน) ส่วนที่เป็นของผู้ถือหุ้นบริษัทใหญ่	(400.7)	35.7	32.4
รวมสินทรัพย์	2,653.0	2,717.1	2,550.2
รวมหนี้สิน	1,003.6	969.9	948.9
รวมส่วนของผู้ถือหุ้นของบริษัทใหญ่	1,627.9	1,670.1	1,577.3
อัตราส่วนทางการเงิน (งบการเงินรวม)			
อัตราส่วนสภาพคล่อง (เท่า)	1.45	1.35	1.35
อัตราส่วนสภาพคล่องหมุนเร็ว (เท่า)	0.92	0.88	0.88
อัตรากำไรขั้นต้น	-36.68%	14.08%	14.08%
อัตรากำไรจากการดำเนินงาน	-78.21%	2.96%	2.96%
อัตรากำไรสุทธิ	-68.75%	2.86%	2.86%
อัตราผลตอบแทนจากส่วนของผู้ถือหุ้น	-28.5%	2.22%	2.22%
อัตราผลตอบแทนจากสินทรัพย์	-17.5%	1.54%	1.54%
อัตราการหมุนของสินทรัพย์ (เท่า)	0.25	0.54	0.54
สัดส่วนหนี้สินต่อส่วนของผู้ถือหุ้น (เท่า)	0.61	0.56	0.56
กำไรสุทธิต่อหุ้น (บาท)	(0.038)	0.004	0.004
มูลค่าตามบัญชีต่อหุ้น (บาท)	0.17	0.18	0.18
จำนวนหุ้น (ล้านหุ้น) (มูลค่าหุ้นละ 0.10 บาท)	11,217.6	9,633.6	9,633.6

สถานะทางการเงินโดยสังเขปปี 2564

งบกระแสเงินสดรวม สำหรับปีสิ้นสุด 31 ธันวาคา 2564	
	(ล้านบาท)
เงินสดสุทธิใช้ไปในกิจกรรมการดำเนินงาน	(116.2)
เงินสดสุทธิใช้ไปในกิจกรรมการลงทุน	(433.3)
เงินสดสุทธิใช้ไปในกิจกรรมการจัดหาเงิน	557.2
เงินสดและรายการเทียบเท่าเงินสดลดลงสุทธิ	7.7
เงินสดและรายการเทียบเท่าเงินสด ณ วันที่ 1 มกราคม 2564	466.9
เงินสดและรายการเทียบเท่าเงินสด ณ วันที่ 31 ธันวาคม 2564	474.6

งบแสดงฐานะการเงินรวม ณ วันที่ 1 มกราคม 2564		งบแสดงฐานะการเงินรวม ณ วันที่ 31 ธันวาคม 2564	
	(ล้านบาท)		(ล้านบาท)
สินทรัพย์		**สินทรัพย์**	
เงินสดและรายการเทียบเท่าเงินสด	466.9	เงินสดและรายการเทียบเท่าเงินสด	474.6
สินทรัพย์หมุนเวียนอื่น	606.5	สินทรัพย์หมุนเวียนอื่น	608.9
ที่ดิน อาคาร และอุปกรณ์	880.8	ที่ดิน อาคาร และอุปกรณ์	780.8
สินทรัพย์ไม่หมุนเวียน	762.9	สินทรัพย์ไม่หมุนเวียน	788.7
รวมสินทรัพย์	**2,717.1**	**รวมสินทรัพย์**	**2,653.0**
หนี้สินและส่วนของผู้ถือหุ้น		หนี้สินและส่วนของผู้ถือหุ้น	
หนี้สินหมุนเวียน	794.8	หนี้สินหมุนเวียน	747.2
หนี้สินไม่หมุนเวียน	175.1	หนี้สินไม่หมุนเวียน	256.4
ทุน, ส่วนเกินทุนและสำรอง	1,641.7	ทุน, ส่วนเกินทุนและสำรอง	2,000.4
กำไร (ขาดทุน) สะสม	28.4	กำไร (ขาดทุน) สะสม	(372.4)
ส่วนได้เสียที่ไม่มีอำนาจควบคุม	77.1	ส่วนได้เสียที่ไม่มีอำนาจควบคุม	21.5
รวมหนี้สินและส่วนของผู้ถือหุ้น	**2,717.1**	**รวมหนี้สินและส่วนของผู้ถือหุ้น**	**2,653.0**

งบกำไรขาดทุนรวม สำหรับปีสิ้นสุดวันที่ 31 ธันวาคม 2564	
	(ล้านบาท)
รายได้จากงานก่อสร้าง	537.1
รายได้จากการขายไฟฟ้า	64.1
กำไร(ขาดทุน)ขั้นต้น	(220.5)
รายได้อื่น	82.7
ค่าใช้จ่ายในการบริหาร	(290.0)
ขาดทุนก่อนต้นทุนทางการเงิน และภาษีเงินได้	(427.8)
รายได้ทางการเงิน	1.4
ต้นทุนทางการเงิน	(22.8)
ผลขาดทุนจากการด้อยค่าซึ่งเป็นไปตาม TFRS9	(32.2)
ส่วนแบ่งขาดทุนของบริษัทร่วมที่ใช้วิธีส่วนได้เสีย	(20.7)
ขาดทุนก่อนภาษีเงินได้	(502.1)
ภาษีเงินได้	31.9
กำไรสุทธิจากการดำเนินงานต่อเนื่อง	**(470.2)**
ส่วนได้เสียที่ไม่มีอำนาจควบคุม	(69.5)
กำไรสุทธิที่เป็นของบริษัทใหญ่	**(400.7)**

กำไรสะสมรวม ณ วันที่ 31 ธันวาคม 2564	
	(ล้านบาท)
ยอดคงเหลือ ณ วันที่ 1 มกราคม 2564	**28.4**
ขาดทุนสุทธิสำหรับปี 2564	(400.7)
ผลกำไร(ขาดทุน)จากการวัดมูลค่าใหม่ของผลประโยชน์พนักงานที่กำหนดไว้	(0.7)
ส่วนแบ่งกำไรเบ็ดเสร็จอื่นของบริษัทร่วมที่ใช้วิธีส่วนได้เสีย-สุทธิจากภาษีเงินได้	0.1
ภาษีเงินได้ของรายการที่ไม่ถูกจัดประเภทใหม่ไว้ในกำไรหรือขาดทุนในภายหลัง	0.5
ยอดคงเหลือ ณ วันที่ 31 ธันวาคม 2564	**(372.4)**

สรุปผลการดำเนินงานตามสายธุรกิจ

สายธุรกิจ	ดำเนินการโดย	สัดส่วนการถือหุ้น ณ 31 ธันวาคม 64	2564		2563		2562	
			ล้านบาท	ร้อยละ	ล้านบาท	ร้อยละ	ล้านบาท	ร้อยละ
ธุรกิจถือเงินลงทุน								
- กำไร (ขาดทุน) สุทธิ	**บริษัท**		(52.56)	13.12%	(41.90)	-117.24%	(43.11)	-133.23%
ธุรกิจงานก่อสร้าง	**บมจ.ไทรทัน เอ็นจีเนียริ่ง แอนด์ คอนสตรัคชั่น และบริษัทย่อย ***							
- กำไร (ขาดทุน) สุทธิ		93.68%	(318.50)	79.48%	87.69	245.36%	68.91	212.95%
ธุรกิจพัฒนาอสังหาริมทรัพย์								
- กำไร (ขาดทุน) สุทธิ	**บริษัท ไทรทัน ดิเวลลอปเม้นท์ จำกัด**	100.00%	(0.57)	0.14%	(0.61)	-1.71%	(1.01)	-3.12%
ธุรกิจพลังงาน								
- กำไร (ขาดทุน) สุทธิ	**บจก.ไทรทัน พาวเวอร์ และบริษัทย่อย ***	99.00%	(28.88)	7.21%	(8.24)	-23.05%	10.51	32.48%
ธุรกิจเหมืองแร่								
- กำไร (ขาดทุน) สุทธิ	**บจก.ไทรทัน รีซอร์สเซส**	99.00%	(0.16)	0.04%	(0.09)	-0.25%	(2.16)	-6.66%
ธุรกิจการผลิตและการส่งไฟฟ้า								
- กำไร (ขาดทุน) สุทธิ	**บจก.ไทรทัน กรีน เอนเนอร์จี**	51.00%	(0.05)	0.01%	(1.12)	-3.12%	(0.78)	-2.41%
กำไร (ขาดทุน) สุทธิที่เป็นของบริษัทใหญ่			**(400.72)**	**100.00%**	**35.74**	**100.00%**	**32.36**	**100.00%**

หมายเหตุ : *

1. บมจ.ไทรทัน เอ็นจีเนียริ่ง แอนด์ คอนสตรัคชั่น และบริษัทย่อย *
   บริษัท ไทรทัน เอ็นจีเนียริ่ง แอนด์ คอนสตรัคชั่น จำกัด (มหาชน)
   บริษัท ลูเซนท์ เอนเนอร์จี จำกัด
   บริษัท ทรานส์ ไทย เรลเวย์ จำกัด
2. บริษัท ไทรทัน พาวเวอร์ จำกัด และบริษัทย่อย*
   บริษัท ไทรทัน พาวเวอร์ จำกัด
   บริษัท โรงไฟฟ้าหนองรี จำกัด
   บริษัท อัครวัฒน์ พลังงานพืชหมุนเวียน จำกัด

**ตัวเลขที่นำมาแสดงในตารางนี้ เป็นตัวเลขที่ตัดรายการระหว่างกันออกแล้ว

ส่วนที่ 1

การประกอบธุรกิจ และผลการดำเนินงาน

โครงสร้างและการดำเนินงานของกลุ่มบริษัท

บริษัท ไทรทัน โฮลดิ้ง จำกัด (มหาชน) ก่อตั้งขึ้นเมื่อวันที่ 12 พฤศจิกายน 2530 ในชื่อ บริษัท ออนป้า อินเตอร์เนชั่นแนล จำกัด ต่อมาวันที่ 21 มิถุนายน 2537 แปรสภาพเป็นบริษัทมหาชนชื่อบริษัท ออนป้า อินเตอร์เนชั่นแนล จำกัด (มหาชน) จากนั้นวันที่ 23 กุมภาพันธ์ 2538 บริษัทเข้าจดทะเบียนและซื้อขายในตลาดหลักทรัพย์แห่งประเทศไทย วันที่ 28 กรกฎาคม 2543 เปลี่ยนชื่อเป็น บริษัท ดิจิตอล ออนป้าอินเตอร์เนชั่นแนล จำกัด (มหาชน) วันที่ 17 พฤษภาคม 2547 เปลี่ยนชื่อเป็น บริษัท บีเอ็นที เอ็นเตอร์เทนเม้นท์ จำกัด (มหาชน) วันที่ 26 กันยายน 2549 เปลี่ยนชื่อเป็น บริษัท ไลฟ์ อินคอร์ปอเรชั่น จำกัด (มหาชน) จนกระทั่งวันที่ 29 ตุลาคม 2558 ที่ผ่านมา เปลี่ยนชื่อเป็น บริษัท ไทรทัน โฮลดิ้ง จำกัด (มหาชน) ถึงปัจจุบัน โดยบริษัทมีการเปลี่ยนแปลงโครงสร้างการประกอบธุรกิจใหม่จากเดิมที่เป็นธุรกิจด้านสื่อ (Media) มาเป็น ธุรกิจด้านการลงทุน (Holding) เพื่อเป็นการกระจายการลงทุนในธุรกิจอื่นที่หลากหลาย ทั้งนี้บริษัทมีความเชื่อมั่นว่า บริษัทจะสามารถเติบโตสามารถสร้างผลตอบแทนที่ดีและสร้างความมั่นคงให้กับบริษัทและผู้ถือหุ้นได้ในระยะยาว

ในปี 2561 บริษัทมีการปรับเปลี่ยนโครงสร้างทางธุรกิจที่สำคัญ เพื่อให้สอดคล้องกับแนวทางการดำเนินธุรกิจใหม่ที่บริษัทวางเป้าหมายไว้ โดยบริษัทมุ่งเน้นทำธุรกิจด้านรับเหมาก่อสร้าง รับบริหารจัดการโครงการรับเหมาก่อสร้าง รวมถึงธุรกิจพลังงานด้านต่าง ๆ และในปีที่ 2561 บริษัทได้จำหน่ายธุรกิจสื่อป้ายโฆษณากลางแจ้ง และป้ายโฆษณาดิจิตอล (LED) ออกไป

สำหรับปี 2562 บริษัทได้เข้ามาดำเนินธุรกิจด้านรับเหมาก่อสร้างอย่างเต็มตัว โดยสัดส่วนรายได้หลักของบริษัทมาจากธุรกิจรับเหมาก่อสร้าง ทำให้ในปี 2562 ตลาดหลักทรัพย์แห่งประเทศไทยได้ปรับย้ายกลุ่มอุตสาหกรรมและหมวดธุรกิจของบริษัท จากกลุ่มอุตสาหกรรมบริการ หมวดธุรกิจสื่อและสิ่งพิมพ์เป็นกลุ่มอุตสาหกรรมอสังหาริมทรัพย์และก่อสร้างหมวดธุรกิจรับเหมาก่อสร้าง เมื่อวันที่ 5 มิถุนายน 2562 ที่ผ่านมา

นอกจากนี้บริษัทยังคงขยายการลงทุนเข้าไปในธุรกิจพลังงาน โดยการเข้าไปซื้อหุ้นในกิจการโรงไฟฟ้า ในบริษัท โรงไฟฟ้าหนองรี จำกัด ซึ่งเป็นจุดเริ่มต้นของการเข้าดำเนินธุรกิจพลังงานอย่างเต็มตัว รวมถึงการเข้าไปลงทุนปรับปรุงโรงไฟฟ้าอัครวัฒน์ ของบริษัท อัครวัฒน์ พลังงาน พืชหมุนเวียน จำกัด เพื่อให้โรงไฟฟ้าสามารถกลับมาจำหน่ายไฟฟ้าในเชิงพาณิชย์ได้อีกครั้ง โดยบริษัทมุ่งหวังว่าทั้ง 2 โรงไฟฟ้านี้ จะช่วยให้บริษัทเติบโตอย่างมั่นคงต่อไป

ในปี 2563 บริษัทยังคงสามารถรักษาระดับรายรับจากงานก่อสร้างได้อย่างต่อเนื่อง แม้ในสถานการณ์แพร่ระบาดของโรค COVID-19 รวมถึงได้มีการเข้าลงทุนเพิ่มเติมในอุตสาหกรรมอาหาร ได้แก่ การซื้อหุ้นสามัญในบริษัท โกลบอล คอนซูเมอร์ จำกัด (มหาชน) (GLOCON) ซึ่งปัจจุบัน GLOCON อยู่ในสถานะบริษัทร่วมของบริษัท มากไปกว่านั้น บริษัทยังได้ลงทุนในธุรกิจรถไฟ ด้วยการเข้าซื้อหุ้นสามัญเพิ่มทุนในบริษัท ทรานส์ ไทย เรลเวย์ จำกัด ผ่านบริษัท ไทรทัน เอ็นจีเนียริ่ง แอนด์ คอนสตรัคชั่น จำกัด (มหาชน) ในสัดส่วนร้อยละ 65 ของทุนจดทะเบียนแล้วอีกด้วย

สำหรับปี 2564 ถือเป็นปีที่บริษัทยึดมั่นที่จะเสริมสร้างความแข็งแกร่งและตั้งมั่นที่จะสร้างความมั่นคงให้กับบริษัทอย่างต่อเนื่อง นอกเหนือจากการสร้างรายได้ให้กับบริษัทจะการดำเนินงานต่าง ๆ แล้ว บริษัทได้ให้ความสำคัญกับความยั่งยืน โดยคำนึงถึงแนวทางพื้นฐานด้านความรับผิดชอบต่อสังคมที่คำนึงถึงผู้มีส่วนได้เสียทั้งในด้านเศรษฐกิจ สังคม และสิ่งแวดล้อม

นโยบายและภาพรวมการประกอบธุรกิจของบริษัท

- **บริษัท ไทรทัน เอ็นจีเนียริ่ง จำกัด (มหาชน) (TTEC)**
  ปัจจุบันบริษัทถือหุ้นใน TTEC ทั้งหมด จำนวน 1,779,999,986 หุ้น หรือคิดเป็นสัดส่วนทั้งหมดร้อยละ 93.68 ของทุนชำระแล้ว บริษัทจึงมีรายได้หลักมาจาก TTEC ซึ่งในปีที่ผ่านมา TTEC ได้ขยายขอบเขตการดำเนินงานเข้าไปในธุรกิจรับเหมาก่อสร้างในรูปแบบอื่นมากยิ่งขึ้น กล่าวคือ นอกจากการรับเหมางานโดยวิธีขุดเจาะในแนวราบ (HDD) ซึ่งเป็นงานที่ TTEC มีความชำนาญ และมีประสบการณ์สูงแล้ว TTEC ยังคงขยายธุรกิจเข้าไปรับเหมางานก่อสร้างในรูปแบบอื่น เช่น การรับเหมาก่อสร้างการขุดเจาะวางท่อน้ำมันแบบเปิดหน้าดิน (Open Cut) การดันท่อลอด (Pipe Jacking) การรับเหมาก่อสร้างสะพานยูเทิร์น การรับเหมาก่อสร้างสถานีรถไฟรางคู่ และการรับเหมาก่อสร้างคลังเก็บก๊าซธรรมชาติเหลว เป็นต้น ทั้งหมดนี้ ทำให้ TTEC โดยรวมมีประสิทธิภาพที่ดีขึ้นอย่างมาก จึงทำถือว่าเป็นธุรกิจหลัก และมีส่วนสำคัญของการเติบโตของรายได้รวมของบริษัท

  ปัจจุบันการดำเนินธุรกิจของ TTEC มีรายละเอียดดังต่อไปนี้
  - TTEC เปลี่ยนแปลงจากบริษัทผู้รับเหมางานขุดเจาะในแนวราบ (HDD) เป็นบริษัทให้บริการด้านวิศวกรรมแบบครบวงจร รวมทั้ง การจัดซื้อ การก่อสร้าง และการบริการจัดการงานก่อสร้าง แม้ว่า TTEC จะมีความชำนาญและมีประสบการณ์ในงานขุดเจาะในแนวราบ (HDD) เป็นพิเศษ แต่ TTEC ยังคงพัฒนาที่จะเพิ่มขีดความสามารถให้ทัดเทียมกับบริษัทก่อสร้างชั้นนำอื่น ๆ อีกด้วย โดยในปี 2564 TTEC มีการขยายธุรกิจเข้าไปรับงานที่หลากหลายมากยิ่งขึ้น โดยไม่จำกัดเฉพาะการรับเหมาขุดเจาะในแนวราบ (HDD) เท่านั้น ปัจจุบันโครงการก่อสร้างที่ TTEC ดำเนินงานอยู่นั้นมีดังต่อไปนี้

1. โครงการก่อสร้างขุดเจาะวางท่อร้อยสายไฟฟ้าลอดแม่น้ำเจ้าพระยา
2. โครงการก่อสร้างขยายท่อขนส่งน้ำมันไปภาคเหนือ
3. โครงการก่อสร้างงานขุดเจาะบ่อพักท่อร้อยสายไฟฟ้าลงใต้ดินทางหลวงหมายเลข 304 (ถนนแจ้งวัฒนะ-ปากเกร็ด)
4. โครงการก่อสร้างขยายท่อขนส่งน้ำมันไปภาคอีสาน
5. โครงการก่อสร้างสถานีรถไฟรางคู่ สถานีมาบอำมฤต จังหวัดชุมพร
6. โครงการก่อสร้างสะพานข้ามทางรถไฟรางคู่ อำเภอบางสะพานน้อย จังหวัดชุมพร จำนวน 3 โครงการ
7. โครงการก่อสร้างสะพานยูเทิร์นรถ จังหวัดประจวบคีรีขันธ์ จำนวน 3 โครงการ
8. โครงการรื้อถอนอาคาร อุปกรณ์ และวัสดุในโรงงานถลุงแร่เหล็กและบำบัดสารปนเปื้อน

- ปัจจุบัน TTEC ได้เข้าเป็นผู้รับเหมาหลัก กับคู่ค้าหลายราย ซึ่งก่อนหน้านี้บริษัทเคยเป็นเพียงผู้รับเหมาช่วงมาก่อน ซึ่งจากการเปลี่ยนแปลงนโยบายดังกล่าวแสดงให้เห็นว่า TTEC ได้พัฒนาและเพิ่มศักยภาพการดำเนินธุรกิจมากยิ่งขึ้นกว่าในปีที่ผ่านมา
- นอกจากนี้ TTEC ได้ขยายการลงทุนเพื่อเสริมความแข็งแกร่งของกลุ่มธุรกิจให้เติบโตมากยิ่งขึ้น ในปี 2563 TTEC จึงได้มีเข้าซื้อหุ้นจากกลุ่มผู้ถือหุ้นของบริษัท ทรานส์ไทย เรลเวย์ จำกัด (TTR) ในสัดส่วนร้อยละ 65 ของทุนจดทะเบียน ซึ่ง TTEC เห็นว่าธุรกิจของ TTR มีความน่าสนใจ เป็นธุรกิจเฉพาะทางที่มีผู้เล่นน้อยราย แต่ TTR กลับเป็นผู้มีความรู้ความเชี่ยวชาญเป็นการเฉพาะ ซึ่ง TTEC คาดว่า TTR จะสามารถแสดงความสามารถได้อย่างโดดเด่น และสร้างความเติบโตให้กับบริษัทในอนาคตได้ต่อไป
- ด้านบุคลากร ยังคงเป็นปัจจัยที่ TTEC ให้ความสำคัญยิ่ง เพราะบุคลากรจะเป็นกลไกลสำคัญในการเพิ่มขีดความสามารถให้กับ TTEC โดย TTEC ได้ลงทุนในด้านการพัฒนาบุคลากรเพิ่มมากขึ้น เพื่อให้บุคลากรมาช่วยเสริมสร้างความแข็งแกร่งให้กับ TTEC ต่อไป โดยในปี 2564 TTEC ได้สร้างทีมงานใหม่ ๆ เพื่อให้มีศักยภาพที่จะสามารถเข้ารับงานและดำเนินงานได้ด้วยตนเองมากยิ่งขึ้น

- **บริษัท ไทรทัน กรีน เอนเนอร์จี จำกัด (TTG)**

  บริษัทได้จัดตั้ง TTG เมื่อวันที่ 26 ตุลาคม 2561 ซึ่งเป็นบริษัทร่วมทุน โดยบริษัทได้ร่วมทุนกับบริษัท Mercury Global International Co., Ltd. โดย TTG มีทุนจดทะเบียนทั้งหมด จำนวน 1,000,000 บาท แบ่งออกเป็น 10,000 หุ้น มูลค่าที่ตราไว้หุ้นละ 100 บาท โดยบริษัทถือหุ้นทั้งหมด คิดเป็นร้อยละ 51 ของทุนจดทะเบียน และบริษัท Mercury Global International Co., Ltd. ถือหุ้นทั้งหมด คิดเป็นร้อยละ 49 ของทุนจดทะเบียน และต่อมาเมื่อวันที่ 10 มิถุนายน 2562 บริษัทได้อนุมัติการเพิ่มทุนใน TTG อีกจำนวน 4,000,000 บาท แบ่งออกเป็น 40,000 หุ้น โดยบริษัทได้เข้าซื้อหุ้นตามสัดส่วนการถือหุ้น ทำให้ปัจจุบันบริษัทถือหุ้นใน TTG จำนวน 25,497 หุ้น หรือคิดเป็นสัดส่วนร้อยละ 51 ของทุนจดทะเบียน ซึ่งมีแผนในการทำธุรกิจเกี่ยวกับโรงไฟฟ้าขยะ รวมถึงการบริหารจัดการพลังงานสะอาด อย่างไรก็ตาม เนื่องจากสถานการณ์โรคระบาดโควิด-19 มีผลกระทบกับการบริหารโครงการที่เคยได้ศึกษาไว้ ดังนั้น เมื่อวันที่ 25 ตุลาคม 2564 จึงได้ดำเนินการจดทะเบียนเลิกบริษัทต่อกรมพัฒนาธุรกิจการค้า กระทรวงพาณิชย์ ทั้งนี้ การจดทะเบียนเลิกบริษัทดังกล่าวนี้ ไม่มีผลกระทบอย่างมีนัยสำคัญต่อฐานะทางการเงินและการดำเนินงานของบริษัทแต่อย่างใด เนื่องจากไม่มีการดำเนินงานใด ๆ เกิดขึ้น

- **บริษัท ไทรทัน พาวเวอร์ จำกัด (TTP)**

  บริษัทถือหุ้นใน TTP คิดเป็นสัดส่วนร้อยละ 99.99 ของทุนชำระแล้ว ในปี 2562 บริษัทได้เพิ่มทุนจดทะเบียนจากเดิม 32,000,000 บาท เป็น 197,000,000 บาท เพื่อรองรับการขยายธุรกิจโดยการนำเงินเพิ่มทุนดังกล่าวไปลงทุนซื้อหุ้นในกิจการโรงไฟฟ้า และเมื่อวันที่ 27 สิงหาคม 2562 TTP ได้เข้าลงทุนซื้อหุ้นและรับโอนหุ้นในกิจการโรงไฟฟ้าไบโอแก๊ส ของบริษัท โรงไฟฟ้าหนองรี จำกัด (NRPP) คิดเป็นสัดส่วนร้อยละ 80 ของทุนชำระแล้ว มูลค่ารวมทั้งสิ้น 150,000,000 บาท โดย NRPP สามารถผลิตไฟฟ้าได้ 3 เมกกะวัตต์ และมีสัญญาซื้อขายไฟฟ้ากับ กฟภ. เป็นระยะเวลา 5 ปี (สามารถขยายระยะเวลาต่อเนื่องได้ครั้งละ 5 ปี โดยอัตโนมัติ) ตั้งอยู่ที่ตำบลหนองรี อำเภอบ่อพลอย จังหวัดกาญจนบุรี

  ในปี 2564 TTP ในฐานะผู้ถือหุ้นใหญ่ใน NRPP ได้เข้าเพิ่มทุนเพื่อนำเงินที่ได้รับมาใช้เป็นเงินทุนหมุนเวียนในกิจการ โดยปัจจุบัน NRPP ได้เพิ่มทุนจดทะเบียนเป็น 237,870,000 บาท และสัดส่วนการถือครองหุ้นภายหลังจากการเพิ่มทุนนั้นมีการเปลี่ยนแปลง จากเดิมคิดเป็นสัดส่วนร้อยละ 80 ลดลงเหลือร้อยละ 76.71 ของทุนชำระแล้ว

วันที่ 17 กุมภาพันธ์ 2563 TTP ซึ่งเป็นบริษัทย่อยของบริษัท เข้าลงทุนซื้อหุ้นสามัญของ บริษัท อัครวัฒน์ พลังงานพืชหมุนเวียน จำกัด ในสัดส่วนร้อยละ 75 ของทุนชำระแล้ว บริษัทดังกล่าวดำเนินธุรกิจผลิตกระแสไฟฟ้าจากเชื้อเพลิงก๊าซชีวภาพ (Biogas) ขนาดกำลังผลิตกระแสไฟฟ้า 4.9 เมกกะวัตต์ ปัจจุบันอยู่ระหว่างการก่อสร้างปรับปรุงโรงไฟฟ้า ซึ่งในไตรมาส 1/2564 โรงไฟฟ้าอัครวัฒน์จะสามารถดำเนินการจำหน่ายไฟฟ้าเข้าระบบเชิงพาณิชย์แล้วเรียบร้อย

- **บริษัท ไทรทัน รีซอร์สเซส จำกัด (TRS)**
  บริษัทถือหุ้นใน TRS คิดเป็นสัดส่วนร้อยละ 99.99 ของทุนชำระแล้ว TRS ได้ดำเนินการตามนโยบายการประกอบธุรกิจหลักเกี่ยวกับจัดซื้อ จัดหาวัสดุ อุปกรณ์ และทรัพยากรที่เกี่ยวข้องกับการก่อสร้าง เช่น หิน ดิน ทราย หรือการทำการเกษตร โดยในปี 2564 TRS ได้มีการเพิ่มทุนจดทะเบียนอีกจำนวน 18,000,000 บาท จากทุนจดทะเบียนเดิม 42,000,000 บาท เป็นทุนจดทะเบียนใหม่ 60,000,000 บาท ด้วยการออกหุ้นเพิ่มทุนอีกจำนวน 180,000 หุ้น มูลค่าหุ้นที่ตราไว้หุ้นละ 100 บาท ให้กับผู้ถือหุ้นเดิมตามสัดส่วนเพื่อเป็นการปรับโครงสร้างหนี้ภายในบริษัท

- **บริษัท ไทรทัน คีเวลลอปเม้นท์ จำกัด (TTD)**
  บริษัทถือหุ้นใน TTD คิดเป็นสัดส่วนร้อยละ 99.99 ของทุนชำระแล้ว โดยลักษณะการประกอบธุรกิจของ TTD คือ การดำเนินธุรกิจพัฒนาอสังหาริมทรัพย์เป็นหลัก แต่ในปี 2564 ด้วยสภาพเศรษฐกิจที่ตกต่ำเนื่องจากสถาณการณ์โรคระบาดโควิด-19 TTD ได้วิเคราะห์ข้อมูลแล้วเห็นว่า การดำเนินธุรกิจพัฒนาอสังหาริมทรัพย์กับสภาพเศรษฐกิจที่เป็นอยู่มีความเสี่ยงสูง ซึ่งจะไม่คุ้มค่าต่อการลงทุน TTD จึงชะลอการลงทุนและชะลอการดำเนินงานในธุรกิจดังกล่าวออกไปก่อน โดย TTD หวังว่าในอนาคตอันใกล้เศรษฐกิจจะกลับมาดีอีกครั้ง และในช่วงเวลานั้น TTD จะเริ่มดำเนินธุรกิจพัฒนาอสังหาริมทรัพย์ตามแผนต่อไป

- **บริษัท โกลบอล คอนซูเมอร์ จำกัด (มหาชน) (GLOCON)**
  ณ วันที่ 31 ธันวาคม 2564 บริษัทถือหุ้นใน GLOCON คิดเป็นสัดส่วนร้อยละ 13.59 ของทุนชำระแล้ว โดยบริษัทได้ศึกษาข้อมูลในด้านต่าง ๆ ของ GLOCON อย่างถี่ถ้วนโดยเห็นว่า GLOCON เป็นบริษัทจดทะเบียนในตลาดหลักทรัพย์แห่งประเทศไทยที่กำลังฟื้นตัวอย่างต่อเนื่อง (Turnaround) และมีศักยภาพที่จะสร้างผลการดำเนินงานที่ดีต่อไปได้ในอนาคต ด้วยความแข็งแกร่งในธุรกิจหลักที่เป็นจุดเด่น เช่น ธุรกิจส่งออกอาหารแช่แข็ง และอาหารทะเลแช่แข็ง ธุรกิจบรรจุภัณฑ์ ธุรกิจผลไม้อบแห้ง ธุรกิจร้านอาหาร เป็นต้น

ลักษณะการประกอบธุรกิจ

โครงสร้างรายได้

ตามงบการเงินรวมในระยะเวลา 3 ปี ที่ผ่านมาเป็นดังนี้

สายธุรกิจ	ดำเนินการโดย	สัดส่วนการถือหุ้น ณ 31-Dec-64	2564		2563		2562	
			ล้านบาท	ร้อยละ	ล้านบาท	ร้อยละ	ล้านบาท	ร้อยละ
ธุรกิจถือเงินลงทุน								
- รายได้จากการดำเนินงาน	บริษัท		-	0.00%	-	0.00%	-	0.00%
ธุรกิจงานก่อสร้าง	บมจ.ไทรทัน เอ็นจีเนียริ่ง แอนด์ คอนสตรัคชั่น และ							
- รายได้จากการดำเนินงาน	บริษัทย่อย	93.68%	537.14	78.54%	1,333.43	94.24%	1,150.23	90.45%
ธุรกิจพัฒนาอสังหาริมทรัพย์								
- รายได้จากการดำเนินงาน	บจก.ไทรทัน คีเวลลอปเม้นท์	100.00%	-	0.00%	-	0.00%	-	0.00%
ธุรกิจพลังงาน								
- รายได้จากการดำเนินงาน	บจก.ไทรทัน พาวเวอร์และบริษัทย่อย*	99.99%	64.1	9.37%	36.1	2.55%	21.5	1.69%
- รายได้จากการดำเนินงาน	บจก.ธอร์ เอนเนอร์จี แอนด์ รีซอร์สเซส**	100.00%	-	0.00%	-	0.00%	-	0.00%
ธุรกิจเหมืองแร่								
- รายได้จากการดำเนินงาน	บจก.ไทรทัน รีซอร์สเซส	99.99%	-	0.00%	-	0.00%	-	0.00%
ธุรกิจการผลิตและการส่งไฟฟ้า								
- รายได้จากการดำเนินงาน	บจก.ไทรทัน กรีน เอนเนอร์จี**	51.00%	-	0.00%	-	0.00%	-	0.00%
	บมจ.ไทรทัน โฮลดิ้ง		21.13	3.09%	7.01	0.50%	5.02	0.39%
	บจก.ไทรทัน คีเวลลอปเม้นท์	100.00%	-	0.00%	-	0.00%	0.00	0.00%
รายได้อื่น ๆ	บจก.ธอร์ เอนเนอร์จี แอนด์ รีซอร์สเซส**	100.00%	-	0.00%	-	0.00%	-	0.00%
	บจก.ไทรทัน รีซอร์สเซส	99.99%	-	0.00%	-	0.00%	-	0.00%
	บจก.ไทรทัน พาวเวอร์และบริษัทย่อย*	99.99%	21.85	3.19%	9.41	0.67%	10.32	0.81%
	บจก.ไทรทัน กรีน เอนเนอร์จี**	51.00%	-	0.00%		0.00%	-	0.00%
	บมจ.ไทรทัน เอ็นจีเนียริ่ง แอนด์ คอนสตรัคชั่น และ บริษัทย่อย	93.68%	39.76	5.81%	29.01	2.05%	84.61	6.65%
รวมรายได้			**683.98**	**100.00%**	**1,414.93**	**100.00%**	**1,271.67**	**100.00%**

หมายเหตุ

* ในเดือนมิถุนายน 2564 บจก.ไทรทัน พาวเวอร์ได้ดำเนินการเพิ่มทุนใน บจก.โรงไฟฟ้าหนองรี และลดสัดส่วนการลงทุนจากเดิมร้อยละ 80 เป็นร้อยละ 76.71

** จดทะเบียนเลิกกิจการ

***ตัวเลขที่นำมาแสดงในตารางนี้ เป็นตัวเลขที่ตัดรายการระหว่างกันออกแล้ว

ลักษณะผลิตภัณฑ์หรือบริการ

ในปี 2564 บริษัทมีการลงทุนแล้ว ในธุรกิจ 2 หลักที่สร้างรายได้ให้กับบริษัท ได้แก่ ธุรกิจรับเหมาก่อสร้าง และการลงทุนในธุรกิจพลังงาน ดังนี้

1. การลงทุนในธุรกิจรับเหมาก่อสร้างร้อยละ 93.68 ของทุนชำระแล้ว ผ่านทางบริษัท ไทรทัน เอ็นจีเนียริ่ง แอนด์ คอนสตรัคชั่น จำกัด (มหาชน) (TTEC) โดยลักษณะสำคัญของการดำเนินธุรกิจ เกี่ยวกับการจัดการโครงการ การจัดซื้อและการจัดการด้านวิศวกรรม เป็นผู้นำในอุตสาหกรรมด้านการออกแบบและใช้เทคโนโลยีใหม่ ๆ ประวัติอันยาวนานของ TTEC ในฐานะผู้นำตลาดในการให้บริการขุดเจาะในแนวราบ (HDD) ทุกอุตสาหกรรม ได้สร้างการยอมรับให้กับ TTEC
2. การลงทุนในธุรกิจพลังงานร้อยละ 99.99 ของทุนชำระแล้ว ผ่านทางบริษัท ไทรทัน พาวเวอร์ จำกัด (TTP) โดยลักษณะสำคัญของการดำเนินธุรกิจ เกี่ยวกับการลงทุนดำเนินธุรกิจในกิจการโรงไฟฟ้าประเภทต่าง ๆ ได้แก่ ธุรกิจโรงไฟฟ้าไบโอแก๊ส

- **ธุรกิจรับเหมาก่อสร้าง**

  ภาพรวมการประกอบธุรกิจของบริษัท ไทรทัน เอ็นจีเนียริ่ง แอนด์ คอนสตรัคชั่น จำกัด (มหาชน) (TTEC)

  ปัจจุบัน บริษัท ไทรทัน โฮลดิ้ง จำกัด (มหาชน) ถือหุ้นร้อยละ 93.68 ของทุนชำระแล้วของ TTEC ในช่วงหลายปีที่ผ่านมา TTEC แสดงถึงกลยุทธ์การลงทุนในอุตสหากรรมก่อสร้าง โดยอุตสาหกรรมดังกล่าวสะท้อนถึงผลตอบรับเชิงบวกกับรายได้ของบริษัท TTEC ได้ปรับเปลี่ยนจากการเป็นบริษัทผู้เชี่ยวชาญในธุรกิจรับเหมาขุดเจาะในแนวราบ (HDD) ไปเป็นบริษัทผู้รับเหมาหลักแบบครบวงจรในการให้บริการทางด้านวิศวกรรม, การวางแผนด้านจัดซื้อจัดจ้าง, การบริการ ด้านก่อสร้าง และบริการทางด้านการเงิน ด้วยการบริหารงานวิศวกรรมแบบมืออาชีพ (EPCM) การปรับเปลี่ยนในครั้งนั้น เป็นส่วนหนึ่งของการจัดการเชิงกลยุทธ์ที่จะผลักดันให้ TTEC เป็นบริษัทผู้รับเหมางานก่อสร้างระดับต้น ๆ ในประเทศไทย ดังนั้น TTEC จึงสามารถรับงานก่อสร้างเองโดยตรง ซึ่งเป็นการให้บริการทางด้านวิศวกรรม ด้านจัดซื้อจัดจ้าง ด้านก่อสร้าง และ ด้านบริการทางการเงิน (EPCM) ซึ่งไม่เกี่ยวข้องกับงานขุดเจาะในแนวราบ อย่างไรก็ตาม บริษัทยังมีความภาคภูมิใจในการที่ TTEC เป็นผู้นำตลาด ในงานรับเหมาขุดเจาะในแนวราบ (HDD) ในประเทศไทย และยังคงขยายขีดความสามารถด้านงานรับเหมาขุดเจาะในแนวราบ รวมถึงงานรับเหมาขุดเจาะลอด (Pipe Jacking) ต่อไปด้วย

  การเปลี่ยนแปลงเชิงกลยุทธ์จาก ผู้รับเหมาขุดเจาะในแนวราบเป็นผู้รับเหมาหลัก แบบครบวงจร (EPCM) สอดคล้องกับการเติบโตของตลาดการก่อสร้างในประเทศไทย ปัจจุบันมีการขับเคลื่อนโดยการลงทุนภาครัฐในโครงสร้างพื้นฐาน จากการใช้จ่ายของรัฐบาลที่ยังคงมุ่งเน้นการพัฒนาประเทศไทยให้เป็นศูนย์กลางของภูมิภาคเอเชียตะวันออกเฉียงใต้ รัฐบาลได้จัดสรรงบประมาณราวหนึ่งแสนล้านดอลลาร์สหรัฐ สำหรับแผนการปรับปรุงโครงสร้างพื้นฐานที่กำลังดำเนินอยู่ตั้งแต่ปี พ.ศ. 2557 ถึงปี พ.ศ. 2564 แผนนี้รวมถึงการรื้อระบบรางรถไฟเก่าของประเทศ รถไฟฟ้า รถไฟความเร็วสูงที่เชื่อมต่อประเทศไทยไปยังประเทศจีนและประเทศเพื่อนบ้าน ดังนั้น ผู้บริหารจึงให้ความสำคัญในการทำตลาดด้านนี้ และด้วยประสบการณ์ที่ผ่านมาของ TTEC จึงมีแนวโน้มว่าจะสามารถรับงานได้มากขึ้นในอนาคต งานรับเหมาก่อสร้างยังคงเป็นรายได้หลักของบริษัท แต่มีการเพิ่มศักยภาพและความแข็งแกร่งให้กับธุรกิจด้วยการเพิ่มการรับงานในธุรกิจรางรถไฟเพื่อสนับสนุนงานรับเหมาก่อสร้างและเพิ่มโอกาสในการรับงาน โดยมีบริษัท ทรานส์ ไทย เรลเวย์ จำกัด (TTR) ซึ่งเป็นบริษัทย่อยของบริษัทที่มีประสบการณ์และความชำนาญด้านระบบไฟฟ้า และระบบอาณัติสัญญาน เข้ามาช่วยดูแล และดำเนินงานในด้านนี้เป็นการเฉพาะ

  วิสัยทัศน์ของ TTEC คือ E.P.C.M เป็นการให้บริการแบบครบวงจร ทั้งในด้านการให้บริการทางด้านวิศวกรรม การวางแผนด้านจัดซื้อจัดจ้าง การบริการด้านก่อสร้าง และบริการทางด้านการเงิน ด้วยการบริหารงานอย่างมืออาชีพ โดยคำนึงถึงสังคม สิ่งแวดล้อม และหลักธรรมาภิบาล เพื่อสร้างความมั่นใจให้แก่ผู้มีส่วนได้เสียว่าจะสามารถพัฒนาองค์กรไปข้างหน้าได้อย่างยั่งยืน ทั้งนี้ มีค่านิยมหลักดังนี้

  1. มุ่งมั่นที่จะดำเนินธุรกิจด้วยความซื่อสัตย์สุจริต มีจริยธรรม
  2. มุ่งเน้นที่จะบริหารจัดการต้นทุนของ TTEC โดยการคำนึงถึงต้นทุนการผลิตเป็นหลัก รวมถึงต้นทุนจากลูกค้าด้วยเช่นกัน
  3. คำนึงด้านอาชีวอนามัยและความปลอดภัยของบุคคลากร การสร้างผลกระทบทางลบต่อสิ่งแวดล้อม และสังคมให้น้อยที่สุด
  4. สร้างความพึงพอใจให้กับคู่ธุรกิจ ลูกค้า โดยมุ่งเน้นการรับงานและส่งมอบงานให้ถูกต้อง ตรงเวลา และบริหารงานให้ดีเกินความคาดหมาย เพื่อสร้างความสัมพันธ์กับคู่ธุรกิจ ลูกค้าให้ยาวนาน
  5. มุ่งเน้นการพัฒนาบุคลากร เสริมสร้างความรู้ ทั้งด้านวิชาการและประสบการณ์ เพื่อมั่นใจว่าบุคคลากรมีความรู้ ความสามารถ ประสบการณ์ และความเชี่ยวชาญเฉพาะ จะสามารถสร้างผลงานที่มีคุณภาพ เพื่อสร้างชื่อเสียงให้บริษัทเป็นที่ยอมรับในระดับสากล

ทิศทางของธุรกิจของบริษัท ไทรทัน เอ็นจีเนียริ่ง แอนด์ คอนสตรัคชั่น จำกัด (มหาชน) (TTEC) ในอีก 3-5 ปีข้างหน้า

TTEC ยังคงดำเนินธุรกิจหลักในประเทศไทย โดยบริษัทเชื่อว่าการเพิ่มการลงทุนจากภาครัฐ จะเพิ่มความต้องการของงาน รับเหมาวางท่อใต้ดินในแนวราบรูปแบบเปิดหน้าดิน (Open Cut) และด้านรับเหมาขุดเจาะวางท่อใต้ดินในแนวราบแบบไม่เปิดหน้าดิน (HDD) ในทั้ง 4 กลุ่มงาน ได้แก่ วิศวกรรมงานโครงสร้างพื้นฐาน อุตสาหกรรมน้ำมันแก๊สพลังงาน อุตสาหกรรมการสื่อสารโทรคมนาคม และการบำบัดน้ำเสียโครงการ โดย TTEC มีการเพิ่มขีดความสามารถของบริษัทไปมากกว่างานด้านการรับเหมาขุดเจาะในแนวราบ (HDD) ไปสู่การรับเหมาแบบเปิดหน้าดิน (Open Cut) เพิ่มมากขึ้น รวมทั้งการเพิ่มลักษณะการรับเหมางานในรูปแบบอื่น เช่น รับเหมาก่อสร้างสะพานยูเทิร์น หรือการรับเหมาก่อสร้างสถานีรถไฟรางคู่ รวมทั้งการเข้าประมูลงานโดยตรงกับโครงการขนาดใหญ่ จากทั้งภาครัฐและเอกชน

อุตสาหกรรมรับเหมาก่อสร้างและการแข่งขันในปี 2564

อุตสาหกรรมรับเหมาก่อสร้างช่วง 9 เดือนแรก ปี 2564 การลงทุนภาคก่อสร้างมีมูลค่า 1,087.2 พันล้านบาท ขยายตัว 5.0% YoY เป็นการลงทุนก่อสร้างภาครัฐ 652.2 พันล้านบาท เพิ่มขึ้น 7.8% YoY จากการลงทุนโครงการขนาดใหญ่ อาทิ โครงการพัฒนาท่าเรืออุตสาหกรรมมาบตาพุดระยะที่ 3 (ช่วงที่ 1 เริ่มเดือนกรกฎาคม 2564) และโครงการต่อเนื่องอื่น ๆ ส่วนการก่อสร้างภาคเอกชนมีมูลค่า 435.0 พันล้านบาท เพิ่มขึ้นเพียง 0.9% YoY ผลจากภาวะเศรษฐกิจซบเซา และมีการปิดแคมป์คนงานเพื่อควบคุมการระบาดของ COVID-19 ทำให้โครงการก่อสร้างหลายโครงการถูกเลื่อนออกไป

ในช่วงที่เหลือของปี 2564 คาดว่าการลงทุนก่อสร้างภาครัฐจะขยายตัวต่อเนื่อง อาทิ โครงการซ่อมและสร้างถนนระดับรองตามภูมิภาคต่าง ๆ ส่วนการลงทุนก่อสร้างภาคเอกชนคาดว่าจะยังซบเซา เนื่องจากผู้พัฒนาโครงการที่อยู่อาศัยทั้งเพื่อขายและให้เช่ามีแนวโน้มชะลอโครงการใหม่เพื่อเร่งระบายสต็อกที่ยังสูง สะท้อนจากพื้นที่ขออนุญาตก่อสร้างที่อยู่อาศัย อาคารสำนักงานและโรงแรมช่วง 8 เดือนแรกปี 2564 หดตัว 3.0% 20.1% และ 37.9% YoY ตามลำดับ การลงทุนก่อสร้างโดยรวมทั้งปี 2564 จึงมีแนวโน้มเติบโต 5.3% คิดเป็นมูลค่าประมาณ 1,385 พันล้านบาท แบ่งเป็นงานก่อสร้างภาครัฐและเอกชน 820.0 และ 565.0 พันล้านบาท เพิ่มขึ้น 7.7% และ 1.9% ตามลำดับ

แนวโน้มภาวะอุตสาหกรรมก่อสร้างและสภาพการแข่งขันในอนาคต (ปี 2565-2567)

มูลค่าการลงทุนก่อสร้างโดยรวม 3 ปีข้างหน้ามีแนวโน้มขยายตัว 4.5-6.5% ต่อปี ปัจจัยขับเคลื่อนหลักมาจากการลงทุนโครงการขนาดใหญ่ของภาครัฐ โดยเฉพาะโครงการที่เกี่ยวเนื่องกับเขตเศรษฐกิจพิเศษภาคตะวันออก (EEC)

- **การลงทุนก่อสร้างภาครัฐคาดว่าจะขยายตัว 6.0-7.0% ต่อปี** จากโครงการก่อสร้างขนาดใหญ่ที่เชื่อมโยงกับพื้นที่ EEC ซึ่งจะเริ่มทยอยดำเนินการตั้งแต่ปี 2565 ทั้งระบบรางและถนน อาทิ (1) โครงการรถไฟความเร็วสูงเชื่อม 3 สนามบิน (ดอนเมือง-สุวรรณภูมิ-อู่ตะเภา) ซึ่งเฟสแรกจะเริ่มในช่วงสุวรรณภูมิ-อู่ตะเภา และ (2) โครงการพัฒนาท่าเรือแหลมฉบังเฟส 3 นอกจากนี้ ยังมีโครงการสำคัญอื่น ๆ ของภาครัฐ ได้แก่ โครงการพัฒนาอาคารผู้โดยสารส่วนต่อขยายด้านทิศเหนือ ท่าอากาศยานสุวรรณภูมิ (Terminal 2) โครงการรถไฟความเร็วสูง (กรุงเทพฯ-นครราชสีมา) โครงการรถไฟทางคู่ช่วงขอนแก่น-หนองคาย และโครงการรถไฟฟ้าสีม่วงใต้ (เตาปูน-ราษฎร์บูรณะ)
- **การลงทุนก่อสร้างภาคเอกชนมีแนวโน้มฟื้นตัวระดับต่ำในปี 2565 และทยอยปรับดีขึ้นในปี 2566 และปี 2567** โดย (1) การเร่งลงทุนโครงสร้างพื้นฐานภาครัฐเหนี่ยวนำงานก่อสร้างภาคเอกชนให้ขยายตัวตาม (2) การลงทุนใน EEC หนุนให้เกิดการก่อสร้างโรงงานและนิคมอุตสาหกรรมในพื้นที่ดังกล่าว และ (3) มาตรการกระตุ้นอสังหาริมทรัพย์จากภาครัฐที่เกี่ยวเนื่องกับที่อยู่อาศัย หนุนความต้องการซื้อขายบ้านและคอนโดมิเนียมเพิ่มขึ้น

Figure 1: Construction Investment Trends

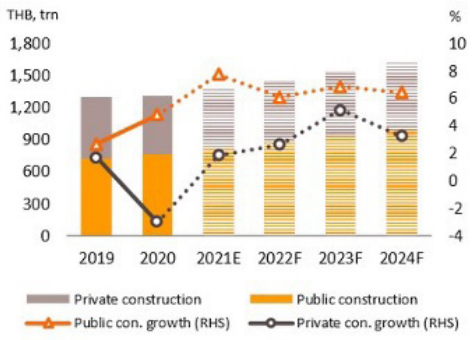

% YoY	2020	2021E	2022F	2023F	2024F
Public	-4.8	7.7	6.0-7.0	6.5-7.0	6.0-6.5
Private	-2.9	1.9	2.5-3.0	5.0-5.5	3.0-3.5
Total	1.4	5.3	4.5-5.0	6.0-6.5	5.0-5.5

Source: Office of the National Economic and Social Development Council (NESDC), Forecast by Krungsri Research

Figure 2: Public-Private Partnership Project Delivery Plan 2020 – 2027

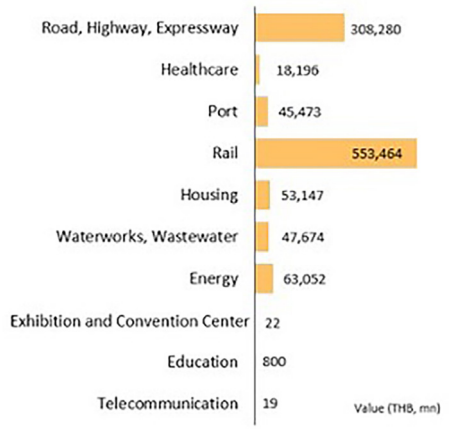

Source: State Enterprise Policy Office (SEPO), Price Waterhouse Cooper (PwC) and Krungsri Research

Figure 2: Growth of Domestic Sales Volume Forecast

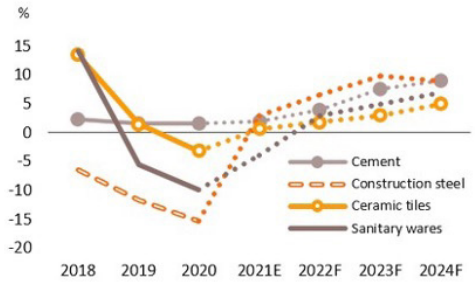

Source: OIE, Forecast by Krungsri Research

- **ผู้รับเหมารายใหญ่จะมีความได้เปรียบรายกลางและเล็ก** เนื่องจากมีอำนาจต่อรองกับผู้ผลิต/ผู้ค้าวัสดุก่อสร้างสูงกว่า และมีโอกาสได้งานประมูลมากกว่า ทั้งยังสามารถขยายการก่อสร้างในประเทศเพื่อนบ้าน ด้านผู้รับเหมารายกลางและรายเล็กยังต้องพึ่งพาการรับเหมาช่วง (subcontract) จากผู้รับเหมารายใหญ่ รายได้จึงไม่แน่นอน อีกทั้งมีโอกาสเผชิญปัญหาแรงงานขาดแคลนจากCOVID-19 ที่ยังมีความไม่แน่นอนอยู่มาก
- **การส่งออกมีแนวโน้มเติบโตดี** ปัจจัยหนุนจากการเร่งลงทุนก่อสร้างโครงสร้างพื้นฐานในประเทศเพื่อนบ้านซึ่งเป็นตลาดส่งออกหลักของไทย หนุนความต้องการปูนซีเมนต์และเหล็กก่อสร้าง ด้านกระเบื้องและเครื่องสุขภัณฑ์เซรามิกมีแนวโน้มขยายตัวต่อเนื่องตามการฟื้นตัวของภาคอสังหาริมทรัพย์ แรงหนุนหลักจากนักลงทุนจีนที่ยังมีความต้องการที่อยู่อาศัย และอสังหาริมทรัพย์เพื่อการพาณิชย์อื่น ๆ ในประเทศเพื่อนบ้าน

- **ธุรกิจพลังงาน**

ภาพรวมการประกอบธุรกิจของบริษัท ไทรทัน พาวเวอร์ จำกัด (TTP)

ปัจจุบันบริษัทถือหุ้นใน TTP คิดเป็นสัดส่วนการถือหุ้นทั้งหมดร้อยละ 99.99 ของทุนชำระแล้ว ซึ่งการเข้าถือหุ้นในบริษัท TTP เป็นไปตามนโนบายการดำเนินธุรกิจของบริษัทที่ต้องการกระจายความเสี่ยงและหาธุรกิจที่มีรายได้มั่นคงและแน่นอน รวมทั้งเป็นก้าวแรกในการเข้าไปดำเนินธุรกิจในด้านพลังงาน

ธุรกิจหลักของ TTP คือการเข้าถือหุ้นในบริษัทที่ดำเนินกิจการธุรกิจโรงไฟฟ้าไบโอแก๊สเป็นหลัก เนื่องจาก TTP มีทีมงานที่มีความชำนาญ และมีประสบการณ์สูงเกี่ยวกับการดำเนินธุรกิจโรงไฟฟ้าไบโอแก๊ส โดย TTP ได้ลงทุนใน บริษัท โรงไฟฟ้าหนองรี จำกัด (NRPP) ซึ่งเป็นธุรกิจโรงไฟฟ้าที่ TTP ถือหุ้นในสัดส่วนร้อยละ 76.71 ของทุนชำระแล้ว และลงทุนในบริษัท อัครวัฒน์ พลังงานพืชหมุนเวียน จำกัด (AKW) โดย TTP ถือหุ้นในสัดส่วนร้อยละ 75 ของทุนชำระแล้ว

NRPP ดำเนินธุรกิจโรงไฟฟ้าไบโอแก๊ส ที่มาจาก น้ำเสียเอทานอล มีกำลังการผลิตสูงสุด 3.0 เมกกะวัตต์ และได้ดำเนินการจำหน่ายไฟฟ้าเข้าระบบเชิงพาณิชย์ (Commercial Operation Date: COD) ให้กับ กฟภ. เป็นที่เรียบร้อยแล้ว เมื่อวันที่ 29 มิถุนายน 2561 โดย NRPP ได้ทำสัญญาซื้อขายไฟฟ้ากับ กฟภ. มีระยะเวลา 5 ปี (ขยายระยะเวลาต่อเนื่องได้ครั้งละ 5 ปี โดยอัตโนมัติ) และปัจจุบันได้รับส่วนเพิ่มราคารับซื้อไฟฟ้า (Adder) ในอัตรา 0.30 บาท ต่อกิโลวัตต์-ชั่วโมง เป็นระยะเวลาทั้งหมด 7 ปี นับแต่วัน COD และหลังจากนั้นราคารับซื้อจะปรับลงมาตามราคารับซื้อพื้นฐานของ กฟภ. ซึ่งราคาดังกล่าวจะเปลี่ยนแปลงไปตามนโนบายการรับซื้อไฟฟ้าของ กฟภ. โรงไฟฟ้าหนองรีตั้งอยู่ที่ ตำบลหนองรี อำเภอบ่อพลอย จังหวัดกาญจนบุรี

AKW ดำเนินธุรกิจโรงไฟฟ้าไบโอแก๊ส ที่มาจาก น้ำเสียเอทานอล มีกำลังการผลิตสูงสุด 4.9 เมกกะวัตต์ และได้กลับมาดำเนินการจำหน่ายไฟฟ้าเข้าระบบเชิงพาณิชย์ให้กับ กฟภ. เป็นที่เรียบร้อยแล้ว เมื่อวันที่ 12 กุมภาพันธ์ 2564 หลังจากที่หยุดจำหน่ายไฟฟ้าเป็นระยะเวลานาน ซึ่งทาง TTP ได้เข้าไปลงทุนและก่อสร้างระบบใหม่ทั้งหมด AKW ได้ทำสัญญาซื้อขายไฟฟ้ากับ กฟภ. มีระยะเวลา 5 ปี (ขยายระยะเวลาต่อเนื่องได้ครั้งละ 5 ปี โดยอัตโนมัติ) โดยราคารับซื้อไฟฟ้าจะเป็นราคารับซื้อพื้นฐานของ กฟภ. ซึ่งราคาดังกล่าวจะเปลี่ยนแปลงไปตามนโนบายการรับซื้อไฟฟ้าของ กฟภ. โรงไฟฟ้าอัครวัฒน์ตั้งอยู่ที่ ตำบลสระกระโจม อำเภอดอนเจดีย์ จังหวัดสุพรรณบุรี

อุตสาหกรรมพลังงานและสาธารณูปโภคในปี 2564

สถานการณ์ผลิตไฟฟ้า ในช่วง 9 เดือนแรกปี 2564 ปริมาณการใช้ไฟฟ้าเพิ่มขึ้น 1.0% YoY จากการใช้ไฟฟ้าภาคอุตสาหกรรม (สัดส่วน 45.0% ของปริมาณการใช้ไฟฟ้าทั้งหมด) เพิ่มขึ้น 5.5% YoY อุตสาหกรรมที่ใช้ไฟฟ้ามากที่สุด ได้แก่ อุตสาหกรรมยานยนต์ เหล็กและโลหะพื้นฐาน ยางและผลิตภัณฑ์ยาง อิเล็กทรอนิกส์ เคมีภัณฑ์ และพลาสติก ตามลำดับ ขณะที่การใช้ไฟฟ้าภาคครัวเรือนเพิ่มขึ้น 0.7% YoY ส่วนการใช้ไฟฟ้าในภาคธุรกิจหดตัว 7.0% YoY โดยธุรกิจที่ใช้ไฟฟ้าลดลงมากส่วนใหญ่เกี่ยวเนื่องกับภาคท่องเที่ยว ได้แก่ โรงแรม ภัตตาคาร สถาบันการเงิน ห้างสรรพสินค้า อพาร์ทเม้นท์และเกสต์เฮ้าส์ สำหรับการใช้ไฟฟ้าสูงสุด (Peak Demand) อยู่ที่ 30,135.3 เมกะวัตต์ (เดือนเมษายน) เพิ่มขึ้น 5.2% จากระดับการใช้สูงสุดในปี 2563

Figure 1: Electricity Consumption Growth (by sector)

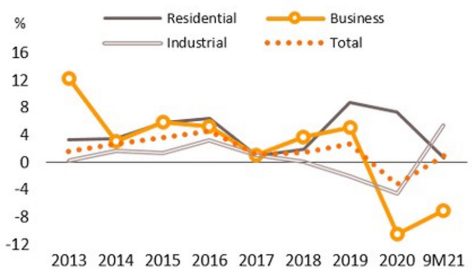

Source: Electricity Generating Authority of Thailand (EPPO)

Figure 2: Renewable Energy Generation Capacity and AEDP* Target (as of 1H21)

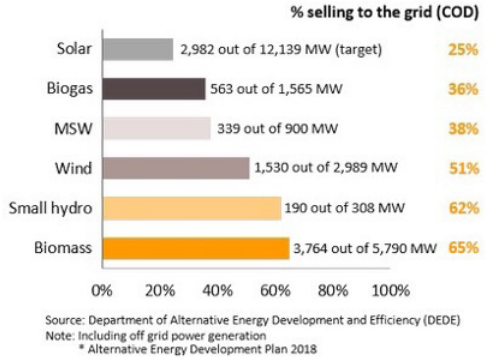

Source: Department of Alternative Energy Development and Efficiency (DEDE)
Note: Including off grid power generation
* Alternative Energy Development Plan 2018

ปริมาณการผลิตไฟฟ้า 9 เดือนแรก เพิ่มขึ้น 0.7% YoY ปริมาณไฟฟ้าที่ผลิตโดย EGAT (สัดส่วน 30.8% ของปริมาณผลิตไฟฟ้าทั้งหมด) หดตัว 5.5% YoY ส่วนผู้ผลิตเอกชนกลุ่มอื่น แบ่งเป็น IPP (สัดส่วน 22.2%) หดตัว 0.2% YoY SPP (สัดส่วน 25.3%) หดตัว 0.6% YoY และ VSPP (สัดส่วน 5.7%) เพิ่มขึ้น 3.5% YoY ที่เหลือเป็นการนำเข้าไฟฟ้าจากประเทศเพื่อนบ้าน (สัดส่วน 16.0%) เพิ่มขึ้น 18.4% YoY

ช่วงครึ่งปีแรก การผลิตไฟฟ้าจากพลังงานหมุนเวียนที่เข้าระบบตามสัญญาการรับซื้อของรัฐ (Selling to the Grid) มีกำลังการผลิตติดตั้งสะสมรวม 9,368.4[1] เมกะวัตต์ เพิ่มขึ้น 3.1% จากสิ้นปี 2563 โดยกำลังการผลิตจากพลังงานชีวมวล ลม และก๊าซชีวภาพเพิ่มขึ้น 7.0% 1.6% และ 1.5% ตามลำดับ ด้านปริมาณการผลิตไฟฟ้าที่เกิดขึ้นจริงเทียบกับเป้าหมายตามแผน AEDP 2018 พบว่ามีการผลิตและจ่ายไฟฟ้าเข้าระบบแล้วคิดเป็น 46% ของเป้าหมาย (26,491[1] เมกะวัตต์ภายในปี 2580) โดยปริมาณไฟฟ้าจากพลังงานชีวมวลเข้าระบบมากที่สุดคิดเป็น 65% ของเป้าหมาย รองลงมา ได้แก่ พลังน้ำขนาดเล็ก ลม ขยะชุมชน ก๊าซชีวภาพ และแสงอาทิตย์ ตามลำดับ

ช่วงที่เหลือของปี ความต้องการใช้ไฟฟ้าจะปรับเพิ่มขึ้น จากการที่ภาครัฐทยอยผ่อนคลายการดำเนินกิจกรรมทางเศรษฐกิจและการทยอยเปิดรับนักท่องเที่ยวจากต่างประเทศ ส่งผลให้ความต้องการใช้ไฟฟ้าเฉลี่ยทั้งปี 2564 จะขยายตัว 1.5% จากที่หดตัว 3.1% ในปี 2563

แนวโน้มภาวะอุตสาหกรรมธุรกิจพลังงานไฟฟ้าและสภาพการแข่งขันในอนาคต (ปี 2565-2567)

ธุรกิจผลิตไฟฟ้ามีแนวโน้มเติบโตต่อเนื่อง จากความต้องการใช้ที่คาดว่าจะขยายตัวเฉลี่ย 3.6% ต่อปี ตามภาวะเศรษฐกิจที่ฟื้นตัวอย่างค่อยเป็นค่อยไป รวมถึงนโยบายสนับสนุนการลงทุนภาครัฐตามแผน PDP เอื้อให้เกิดการขยายกำลังการผลิตและการลงทุนโรงไฟฟ้าใหม่ทั้ง 3 ส่วน ดังนี้

- IPP คาดจะมีการเปิดประมูลหลายแห่ง โดยภาครัฐมีแผนเปิดประมูลโรงไฟฟ้ากำลังการผลิต 700 เมกะวัตต์ต่อปีในพื้นที่ภาคตะวันตกของประเทศช่วงปี 2564-2565 เพื่อทดแทนโรงไฟฟ้าเชื้อเพลิงก๊าซธรรมชาติที่ทยอยหมดอายุสัญญาในช่วงปี 2568-2570 จำนวน 8,300 เมกะวัตต์
- SPP มีแนวโน้มขยายกำลังการผลิตและลงทุนก่อสร้างโรงไฟฟ้าใหม่ โดยเฉพาะโรงไฟฟ้าเชื้อเพลิงก๊าซธรรมชาติระบบ Cogeneration ที่ทยอยสิ้นสุดอายุสัญญา (ในช่วงปี 2562-2568) และโรงไฟฟ้าพลังงานหมุนเวียนแบบ SPP Hybrid Firm ซึ่งมีต้นทุนค่าเชื้อเพลิงต่ำกว่าราคาขายปลีกค่าไฟฟ้า รวมถึงการลงทุนโรงไฟฟ้าใหม่ในเขต EEC เพื่อรองรับความต้องการใช้ที่เพิ่มขึ้น
- VSPP คาดว่าการลงทุนจะกลับมาเร่งขึ้นในปี 2565 โดยเฉพาะโรงไฟฟ้าพลังงานแสงอาทิตย์ติดตั้งบนหลังคาภาคประชาชน ชีวมวล ก๊าซชีวภาพ และขยะ เนื่องจากเป็นกลุ่มเป้าหมายที่ภาครัฐจะทยอยเปิดรับซื้อไฟฟ้าในปี 2565-2567 อีกทั้งเป็นกลุ่มที่มีศักยภาพการแข่งขันทั้งด้านต้นทุนและแหล่งวัตถุดิบ

Figure 3: Trend of Electricity Demand

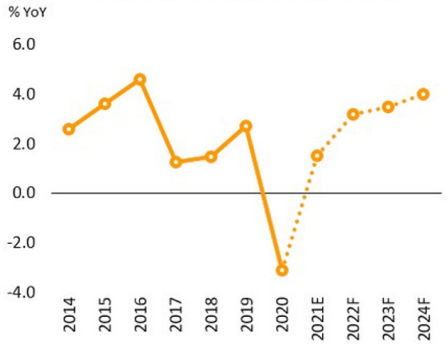

Sources: EPPO, Forecast by Krungsri Research

ทรัพย์สินที่ใช้ในการประกอบธุรกิจ

ลักษณะทรัพย์สินที่ใช้ในการประกอบธุรกิจ

เงินลงทุน

บริษัทประกอบธุรกิจด้านการลงทุนโดยการถือหุ้นในบริษัทต่าง ๆ (Holding Company) ดังนั้น ทรัพย์สินหลักของบริษัทจึงเป็นเงินลงทุน โดย ณ วันที่ 31 ธันวาคม 2564 บริษัทมีเงินลงทุนในบริษัทย่อยและบริษัทร่วม ตามที่ปรากฏในงบการเงินเฉพาะของบริษัท ซึ่งแสดงตามราคาทุน จำนวน 898.16 ล้านบาท โดยมีรายละเอียดดังนี้

ประเภทเงินลงทุน	สัดส่วนการลงทุน (ร้อยละ) [1]	ณ วันที่ 31 ธันวาคม		
		2564	2563	2562
เงินลงทุนในบริษัทย่อย				
บจก. ไทรทัน พาวเวอร์	99.99	332.00	332.00	197.00
บจก. ไทรทัน รีซอร์สเซส	99.99	60.00	42.00	42.00
บจก. ไทรทัน คิเวลลอปเม้นท์	99.99	127.50	127.50	127.50
บมจ. ไทรทัน เอ็นจีเนียริ่ง แอนด์ คอนสตรัคชั่น	93.68	340.57	340.57	335.57
บจก.ไทรทัน กรีน เอนเนอร์จี [2]	51.00	-	2.55	2.55
บมจ. ดิจิตอล ไร้ท์ พิคเจอร์ส [2]	100.00	494.13	494.13	494.13
บจก. ไลฟ์ ทีวี [2]	93.32	-	-	-
บจก. ธอร์ เอนเนอร์จี แอนด์ รีซอร์สเซส [2]	99.99	-	-	-
รวมเงินลงทุนในบริษัทย่อย		**1,354.20**	**1,338.75**	**1,198.75**
หัก ค่าเผื่อการด้อยค่าของเงินลงทุน [4]		(666.75)	(561.43)	(561.43)
รวมเงินลงทุนในบริษัทย่อยสุทธิ		687.45	777.32	637.32
เงินลงทุนในบริษัทร่วม				
บจก. บอกซ์ ออฟฟิศ เอนเทอร์เทนเมนท์	40.00	19.50	19.50	19.50
บมจ. โกลบอล คอนซูเมอร์ [3]	13.59	210.71	276.24	19.50
รวมเงินลงทุนในบริษัทร่วม		**230.21**	**295.74**	**19.50**
หัก ค่าเผื่อการด้อยค่าของเงินลงทุน		(19.50)	(19.50)	(19.50)
รวมเงินลงทุนในบริษัทร่วมสุทธิ		210.71	276.24	-
รวมเงินลงทุนในบริษัทย่อยและบริษัทร่วม-สุทธิ		**898.16**	**1,053.56**	**637.32**

(1) สัดส่วนการลงทุน ณ วันที่ 31 ธันวาคม 2564

(2) เลิกกิจการและอยู่ระหว่างชำระบัญชี

(3) ในปี 2564 บริษัทลงทุนใน บมจ.โกลบอล คอนซูเมอร์ จำนวน 288,166,700 หุ้นหรือคิดเป็นร้อยละ 13.59

(4) ค่าเผื่อการด้อยค่าของเงินลงทุนในบริษัทย่อย ณ วันที่ 31 ธันวาคม 2564 เป็นค่าเผื่อการด้อยค่าของเงินลงทุนในบริษัทย่อย ดังต่อไปนี้

- บมจ. ดิจิตอล ไร้ท์ พิคเจอร์ส	จำนวน	494.13	ล้านบาท
- บจก. ไทรทัน รีซอร์สเซส (เดิมชื่อ บริษัท ป๊อป ทีวี จำกัด)	จำนวน	45.99	ล้านบาท
- บจก. ไทรทัน พาวเวอร์ (เดิมชื่อ บริษัท ไทยไชโย ทีวี จำกัด)	จำนวน	126.63	ล้านบาท
รวมค่าเผื่อการด้อยค่าของเงินลงทุนในบริษัทย่อย	**จำนวน**	**666.75**	**ล้านบาท**

ทรัพย์สินถาวร

บริษัทไม่มีทรัพย์สินถาวรหลักในจำนวนที่มีนัยสำคัญ เนื่องจากทรัพย์สินถาวรหลักส่วนใหญ่ที่ใช้ในการดำเนินธุรกิจ เช่น อสังหาริมทรัพย์เพื่อการลงทุน ที่ดิน อาคารและอุปกรณ์เป็นของบริษัทย่อย

- **อสังหาริมทรัพย์เพื่อการลงทุน**
  ณ วันที่ 31 ธันวาคม 2564 2563 และ 2562 บริษัทย่อย มีอสังหาริมทรัพย์เพื่อการลงทุน คือ ที่ดินและอาคารที่ใช้ประกอบธุรกิจ โดยมีมูลค่าตามบัญชีสุทธิ ตามที่ปรากฏในงบการเงินรวม ดังรายละเอียดต่อไปนี้

หน่วย : ล้านบาท

ประเภททรัพย์สิน	ประมาณอายุการใช้งาน	ณ วันที่ 31 ธันวาคม		
		2564	2563	2562
ที่ดิน [1)]		321.53	124.70	124.70
รวมอสังหาริมทรัพย์เพื่อการลงทุนสุทธิ		321.53	124.70	124.70

- **รายละเอียดที่ดิน**

ลำดับที่	ประเภท/ลักษณะทรัพย์สิน	ผู้ถือกรรมสิทธิ์	มูลค่าสุทธิตามบัญชี ณ วันที่ 31 ธันวาคม 2564 (ล้านบาท)	ภาระผูกพัน
1	ที่ดิน 4 แปลง** • ตำบลบึงคำพร้อย อำเภอลำลูกกา จังหวัดปทุมธานี เนื้อที่ 8-0-2 ไร่ • ตำบลบึงคำพร้อย อำเภอลำลูกกา จังหวัดปทุมธานี เนื้อที่ 7-3-99 ไร่ • ตำบลบึงคำพร้อย อำเภอลำลูกกา จังหวัดปทุมธานี เนื้อที่ 8-0-1 ไร่ • ตำบลบึงคำพร้อย อำเภอลำลูกกา จังหวัดปทุมธานี เนื้อที่ 7-3-98 ไร่	**บจก. ไทรทัน คีเวลลอปเม้นท์**	124.70	*หลักประกันวงเงินกู้ยืม
2.	ที่ดิน 1 แปลง • ถนนเสรีไทย(ถนนสุขาภิบาล2) แขวงคลอง เขตบางกะปิ กรุงเทพมหานคร เนื้อที่ 4-3-26 ไร่	**บมจ.ไทรทัน โฮลดิ้ง (มหาชน)**	192.00	ไม่มี
3.	ที่ดิน 2 แปลง • แยกจากถนนหนองปรือ-เลาขวัญ(ทล.3306) ตำบลเลาขวัญ อำเภอเลาขวัญ จังหวัดกาญจนบุรีเนื้อที่ 8-3-60 ไร่	**บจก. ไทรทัน รีซอร์สเซส**	4.83	ไม่มี

**ที่ดินใช้เป็นหลักประกันส่วนหนึ่งของวงเงินกู้ยืมและวงเงินหนังสือค้ำประกันกับสถาบันการเงินแห่งหนึ่ง จำนวน 726.05 ล้านบาทโดยวงเงินกู้ยืมดังกล่าวค้ำประกันโดยโอนสิทธิการรับเงินค่าจ้างก่อสร้างของบริษัทย่อย เงินฝากสถาบันการเงินของบริษัทย่อย ที่ดินทั้ง 4 แปลงนี้ และค้ำประกันโดยบริษัท

ที่ดิน อาคารและอุปกรณ์

ณ วันที่ 31 ธันวาคม 2564 , 2563 และ 2562 บริษัทและบริษัทย่อย มีที่ดิน อาคารและอุปกรณ์ที่ใช้ประกอบธุรกิจ โดยมีมูลค่าตามบัญชีสุทธิตามที่ปรากฏในงบการเงินรวม รายละเอียดดังต่อไปนี้

หน่วย : ล้านบาท

ประเภททรัพย์สิน	ประมาณอายุการใช้งาน	ณ วันที่ 31 ธันวาคม		
		2564	2563	2562
ที่ดิน [1)]		79.98	79.98	23.10
อาคารและส่วนปรับปรุง [1)]	ตามอายุสัญญาเช่าและ 20 ปี	127.26	122.09	91.64
เครื่องตกแต่งและเครื่องใช้สำนักงาน	3-5 ปี	18.45	16.96	13.02
ระบบสาธารณูปโภค	ตามอายุสัญญาเช่าที่ดินและ 5 ปี	27.25	27.25	27.25
ยานพาหนะ	10 และ 5 ปี	12.00	12.00	34.89
เครื่องจักร	5 และ 15 ปี	1,159.90	807.00	790.85
เครื่องมือและอุปกรณ์	5 ปี	41.31	36.69	31.56
งานระหว่างก่อสร้าง		0.22	289.24	0.52
รวมราคาทุน		1,466,.37	1,391.21	1,012.83
หัก ค่าเสื่อมราคาสะสม		(563.65)	(503.58)	(448.59)
หัก ค่าเผื่อการด้อยค่าของสินทรัพย์		(121.96)	(6.83)	(1.94)
รวมที่ดิน อาคารและอุปกรณ์สุทธิ		780.76	880.80	562.30

- **รายละเอียดที่ดินและอาคาร**

ลำดับที่	ประเภท/ลักษณะทรัพย์สิน	ผู้ถือกรรมสิทธิ์	มูลค่าสุทธิตามบัญชี ณ วันที่ 31 ธันวาคม 2563 (ล้านบาท)	ภาระผูกพัน
1	**ที่ดิน**			
	• ตำบลบึงคำพร้อย อำเภอลำลูกกา จังหวัดปทุมธานี เนื้อที่ 3-0-0 ไร่	**บริษัท ไทรทัน เอ็นจีเนียริ่ง แอนด์ คอนสตรัคชั่น จำกัด (มหาชน)**	20.40	*หลักประกันวงเงินกู้ยืม
	• ตำบลหนองรี อำเภอบ่อพลอย จังหวัดกาญจนบุรี เนื้อที่ 28-1-11 ไร่	**บริษัท โรงไฟฟ้าหนองรี จำกัด**	2.70	*หลักประกันวงเงินกู้ยืม
	• ที่ดิน 2 แปลง ตำบลบางรักน้อย อำเภอเมืองนนทบุรี จังหวัดนนทบุรี เนื้อที่รวม 0-0-73 7/10 ไร่	**บริษัท ทรานส์ ไทย เรลเวย์ จำกัด**	7.26	*หลักประกันวงเงินกู้ยืม
	• ที่ดิน 6 แปลง ตำบลสระกระโจม อำเภอดอนเจดีย์ จังหวัดสุพรรณบุรี เนื้อที่รวม 144-0-14 ไร่	**บริษัท อัครวัฒน์ พลังงานพืช หมุนเวียน จำกัด**	49.61	*หลักประกันวงเงินกู้ยืม
2	**อาคาร**			
	• อาคารสำนักงานใหญ่ 3 ชั้น แขวงลาดพร้าว เขตลาดพร้าว กรุงเทพมหานคร	**บริษัท ไทรทัน เอ็นจีเนียริ่ง แอนด์ คอนสตรัคชั่น จำกัด (มหาชน)**	24.66	ไม่มี
	• อาคารสำนักงานใหญ่ 2 ชั้น ตำบลบึงคำพร้อย อำเภอลำลูกกา จังหวัดปทุมธานี	**บริษัท ไทรทัน เอ็นจีเนียริ่ง แอนด์ คอนสตรัคชั่น จำกัด (มหาชน)**	4.32	*หลักประกันวงเงินกู้ยืม
	• อาคารโรงผลิตไฟฟ้าและพัดลมดูดอากาศตำบลหนองรี อำเภอบ่อพลอย จังหวัดกาญจนบุรี	**บริษัท โรงไฟฟ้าหนองรี จำกัด**	3.00	*หลักประกันวงเงินกู้ยืม
	• อาคารโรงผลิตไฟฟ้ากระโจม อำเภอดอนเจดีย์ จังหวัดสุพรรณบุรี	**บริษัท อัครวัฒน์ พลังงานพืช หมุนเวียน จำกัด**	12.98	*หลักประกันวงเงินกู้ยืม
	• อาคาร 3 ชั้น 2 คูหา ตำบลบางรักน้อย อำเภอเมืองนนทบุรี จังหวัดนนทบุรี	**บริษัท ทรานส์ ไทย เรลเวย์ จำกัด**	3.83	*หลักประกันวงเงินกู้ยืม
	รวมที่ดินและอาคาร		**128.76**	

*ที่ดินและอาคารนำไปเป็นหลักประกันเงินกู้ยืมจากสถาบันการเงินวงเงิน 310.60 ล้านบาท

สัญญาเช่าระยะยาว

บริษัทและบริษัทย่อยทำสัญญาเช่าระยะยาวที่มีสาระสำคัญและมีอายุตั้งแต่ 3 ปีขึ้นไป เพื่อใช้ในการประกอบธุรกิจ โดยสัญญาเช่าที่มีสาระสำคัญดังนี้

บริษัท	สถานที่เช่า/ทรัพย์สินที่เช่า	คู่สัญญา	พื้นที่เช่า (ตร.ม.) / ส่วนที่เช่า	ระยะเวลาเช่า	เงื่อนไขการต่อสัญญา
บมจ.ไทรทัน โฮลดิ้ง	โฉนดที่ดินเลขที่ 82309 เลขที่ที่ดิน 3000 หน้าสำรวจ 8750 ต.คลองจั่น อ.บางกะปิ กรุงเทพฯ	บจก.อินฟินิตี้ โปร	2 ไร่ 3 งาน 80 ตารางวา	ก.ค.58-ธ.ค.70	ก่อนสัญญาฉบับนี้สิ้นสุดลงผู้ให้เช่าสัญญาว่าจะให้สิทธิการต่อสัญญากับผู้เช่าเป็นรายแรก โดยอัตราเช่าและเงื่อนไขตามสัญญาเช่าใหม่ คู่สัญญาทั้งสองฝ่ายจะได้ทำการตกลงและยินยอมกันใหม่อีกครั้ง

สินทรัพย์ที่ไม่มีตัวตนอื่น

ณ วันที่ 31 ธันวาคม 2564 บริษัทและบริษัทย่อย มีสินทรัพย์ไม่มีตัวตนอื่นที่ใช้ในการประกอบธุรกิจ มีมูลค่าตามบัญชีสุทธิตามที่ปรากฏในงบการเงินรวม ทั้งสิ้น 33.00 ล้านบาท ประกอบด้วย

- สิทธิในการซื้อขายไฟฟ้าของ บจ.อัครวัฒน์ พลังงานพืชหมุนเวียน 31.96 ล้านบาท
- โปรแกรมคอมพิวเตอร์ 1.04 ล้านบาท

นโยบายการลงทุนในบริษัทย่อยและบริษัทร่วม

บริษัทมีนโยบายการลงทุนในธุรกิจที่สามารถเอื้อประโยชน์ในการดำเนินธุรกิจโดยรวมของบริษัท และมีนโยบายให้กรรมการของบริษัทไปเป็นกรรมการ กรรมการบริหารหรือผู้บริหารในบริษัทย่อย ทั้งนี้ เพื่อประโยชน์ในการควบคุมและกำหนดนโยบายการดำเนินธุรกิจให้เป็นไปตามนโยบายหลักของบริษัท

การลงทุนในกิจการต่าง ๆ ดังกล่าวข้างต้น บริษัทมุ่งเน้นการลงทุนระยะยาว โดยพิจารณาจากปัจจัยพื้นฐานของธุรกิจที่จะเข้าไปลงทุน รวมถึงแนวโน้มของธุรกิจนั้น ๆ เป็นสำคัญ นอกจากนี้ บริษัทมีนโยบายการลงทุนในสัดส่วนที่มากพอ เพื่อให้สามารถมีส่วนร่วมในการบริหารจัดการและกำหนดแนวทางการดำเนินธุรกิจในบริษัทย่อย และกิจการที่ควบคุมเหล่านั้น

ทั้งนี้บริษัทมีหน่วยงานที่รับผิดชอบโดยตรงในการดูแลการลงทุนเพื่อพิจารณาวิเคราะห์ความเป็นไปได้ของโครงการพิจารณาศักยภาพ และพิจารณาความเสี่ยงจากการลงทุน เพื่อลดความเสี่ยงที่อาจเกิดขึ้น จากการตัดสินใจลงทุนผิดพลาดเป็นเหตุให้ไม่ได้รับผลตอบแทนที่คุ้มค่าต่อการลงทุน บริษัทมีนโยบายที่จะเสริมสร้างให้แต่ละกิจการที่เข้าร่วมลงทุนมีความแข็งแกร่ง เพื่อให้มีศักยภาพที่จะเติบโตอย่างยั่งยืนด้วยตนเองในอนาคต

นอกจากนี้หลังจากมีกิจการเข้าร่วมลงทุนมาแล้ว บริษัทจะมีการติดตามการลงทุนอย่างใกล้ชิด ถึงผลประกอบการดังกล่าว และนำเสนอผลการวิเคราะห์ ข้อเสนอแนะต่าง ๆ เพื่อใช้ประกอบการลงทุน

โครงสร้างการถือหุ้นของกลุ่มบริษัท

- **นโยบายการแบ่งการดำเนินงานของบริษัทในกลุ่ม**
  บริษัทประกอบธุรกิจด้านการลงทุนด้วยการถือหุ้นในบริษัทต่าง ๆ โดยมีนโยบายในการกระจายการลงทุนในกลุ่มธุรกิจที่หลากหลาย นอกจากบริษัทจะมุ่งเน้นการลงทุนในธุรกิจรับเหมาก่อสร้างและธุรกิจพลังงาน ซึ่งเป็นธุรกิจหลักอยู่แล้วนั้น บริษัทยังได้กระจายความเสี่ยงไปยังธุรกิจอื่น ๆ เช่น ธุรกิจอาหาร ธุรกิจรถไฟ ดังนั้น บริษัทจึงแบ่งการดำเนินงานของบริษัท โดยแยกตามประเภทของธุรกิจออกเป็น 5 กลุ่มธุรกิจ ดังนี้

- **ธุรกิจรับเหมาก่อสร้างดำเนินงานโดยบริษัท ไทรทัน เอ็นจีเนียริ่ง แอนด์ คอนสตรัคชั่น จำกัด (มหาชน) (TTEC)** ซึ่งเป็นบริษัทรับเหมาก่อสร้างของเอเชีย ที่ได้รับการยอมรับในระดับสากลถึงความเชี่ยวชาญ เกี่ยวกับการให้บริการรับเหมาขุดเจาะในแนวราบ (Horizontal Directional Drilling - HDD) ด้วยการให้บริการที่ได้มาตรฐานและมีคุณภาพ ประกอบด้วยการใช้เทคนิคชั้นสูงในการปฏิบัติงาน รวมทั้งมีเครื่องจักรทุกขนาดที่ได้มาตรฐาน จึงสามารถขุดเจาะวางท่อได้อย่างหลากหลายขนาด ทั้งระยะทาง และความลึก นอกจากนั้นยังสามารถรับงานได้หลาย ๆ แห่งในเวลาเดียวกัน และเพื่อเป็นการขยายธุรกิจให้เติบโตและแข็งแรงมากยิ่งขึ้น บริษัทได้ดำเนินงานในลักษณะอื่นนอกเหนือจากการขุดเจาะในแนวราบ (HDD) เพียงด้านเดียว ซึ่ง TTEC ได้เข้ามารับงานรับเหมาก่อสร้างแบบเต็มรูปแบบ และครบวงจร ทั้งการรับเหมาก่อสร้างโดยตรงในทุกรูปแบบ และการรับบริหารจัดการโครงการก่อสร้าง

- **ธุรกิจพัฒนาอสังหาริมทรัพย์** บริษัทมีแผนจะให้บริษัท ไทรทัน ดีเวลลอปเม้นท์ จำกัด (TTD) เป็นผู้ดำเนินธุรกิจในด้านนี้ เนื่องจาก TTD มีที่ดินที่เป็นสินทรัพย์ จำนวน 32 ไร่ ที่พร้อมจะนำไปพัฒนาเพื่อสร้างรายได้ให้กับบริษัทต่อไปได้ แต่ในสภาวะเศรษฐกิจช่วงนี้ที่ยังมีความผันผวน ประกอบกับสถานการณ์ทางการเมืองยังไม่แน่นอน การดำเนินธุรกิจในด้านนี้ย่อมมีความเสี่ยงสูง ดังนั้น หากในอนาคตเศรษฐกิจและการเมืองกลับมามีเสถียรภาพอีกครั้ง บริษัทพร้อมจะนำแผนธุรกิจที่วางไว้มาดำเนินการในทันที ซึ่งในปี 2564 บริษัทยังไม่มีผลตอบแทนจากการลงทุนในธุรกิจนี้

- **ธุรกิจพลังงาน** ในปี 2564 บริษัทได้ดำเนินการตามนโยบายและเป็นไปตามแผนงานโดยการให้ บริษัท ไทรทัน พาวเวอร์ จำกัด (TTP) เป็นผู้ดำเนินการเข้าไปลงทุนซื้อหุ้นในธุรกิจโรงไฟฟ้าไบโอแก๊สของ บริษัท โรงไฟฟ้าหนองรี จำกัด (NRPP) ซึ่ง TTP ถือหุ้นใน NRPP ในสัดส่วนร้อยละ 76.71 ของทุนชำระแล้ว อีกทั้ง ยังได้มีการลงทุนเพิ่มเติมในอีกหนึ่งโรงไฟฟ้าไบโอแก๊ส ได้แก่ บริษัท อัครวัฒน์ พลังงานพืชหมุนเวียน จำกัด (AKW) ในสัดส่วนร้อยละ 75 ของทุนจดทะเบียนแล้ว โดยได้ดำเนินการก่อสร้างและปรับปรุงโรงไฟฟ้าอัครวัฒน์ ขนาดกำลังผลิตกระแสไฟฟ้า 4.9 เมกกะวัตต์ ให้สามารถจำหน่ายไฟฟ้าเชิงพาณิชย์ได้

- **ธุรกิจจัดซื้อจัดหาวัสดุ อุปกรณ์ ทรัพยากร และเหมืองแร่** ในปี 2564 TTP ได้ชะลอการดำเนินการตามนโยบายการประกอบธุรกิจเกี่ยวกับจัดซื้อ จัดหาวัสดุ อุปกรณ์ และทรัพยากรที่เกี่ยวข้องกับการก่อสร้าง เช่น หิน ดิน ทราย แต่ยังคงให้ความสำคัญกับการศึกษาและวิเคราะห์ข้อมูลในหลายโครงการ เช่น โครงการซื้อขายทรายในภูมิภาคเอเชีย และโครงการลงทุนในเหมืองแร่ในประเทศไทย เป็นต้น โดยโครงการดังที่กล่าวมานั้นมีความเป็นไปได้ที่บริษัท ไทรทัน รีซอร์สเซส จำกัด (TRS) จะเข้าไปลงทุน แต่ในขณะนี้ TRS ต้องศึกษาและวิเคราะห์ข้อมูลให้ละเอียดและรอบคอบก่อน ดังนั้น ในปี 2564 บริษัทยังไม่มีผลตอบแทนจากการลงทุนในธุรกิจนี้

- **ธุรกิจอาหาร** บริษัทมีสัดส่วนการถือหุ้นสามัญคิดเป็น ร้อยละ 13.59 ของทุนที่ชำระแล้ว ซึ่ง GLOCON นั้นดำเนินธุรกิจอยู่ในอุตสาหกรรมแพคเกจจิ้ง และมีการเปลี่ยนแปลงเป็นอุตสาหกรรมอาหารในภายหลัง ธุรกิจหลักของ GLOCON ได้แก่ การผลิตและจำหน่ายบรรจุภัณฑ์พลาสติกประเภทต่าง ๆ เพื่อใช้สำหรับบรรจุสินค้าอุปโภค บริโภค รวมถึงยังมีการลงทุนและประกอบธุรกิจต่าง ๆ ที่มีความต่อเนื่องและเป็นการสนับสนุนธุรกิจหลัก เช่นธุรกิจร้านอาหารและเครื่องดื่ม ธุรกิจอาหารแปรรูปแช่เข็งและอาหารกึ่งสำเร็จรูปพร้อมทาน เป็นต้น

  อย่างไรก็ตาม ในปี 2564 บริษัทมีผลขาดทุนส่วนที่เป็นของบริษัทตามงบการเงินเฉพาะกิจการที่ยังคงดำเนินกิจการอยู่ จำนวน 109.80 ล้านบาท รวมผลขาดทุนส่วนที่เป็นของบริษัทตามงบการเงินรวม สิ้นสุดวันที่ 31 ธันวาคม 2564 บริษัทมีผลขาดทุนสุทธิ จำนวน 400.72 ล้านบาท

โครงสร้างการถือหุ้น
บริษัท ไทรทัน โฮลดิ้ง จำกัด (มหาชน)

ณ วันที่ 31 ธันวาคม 2564

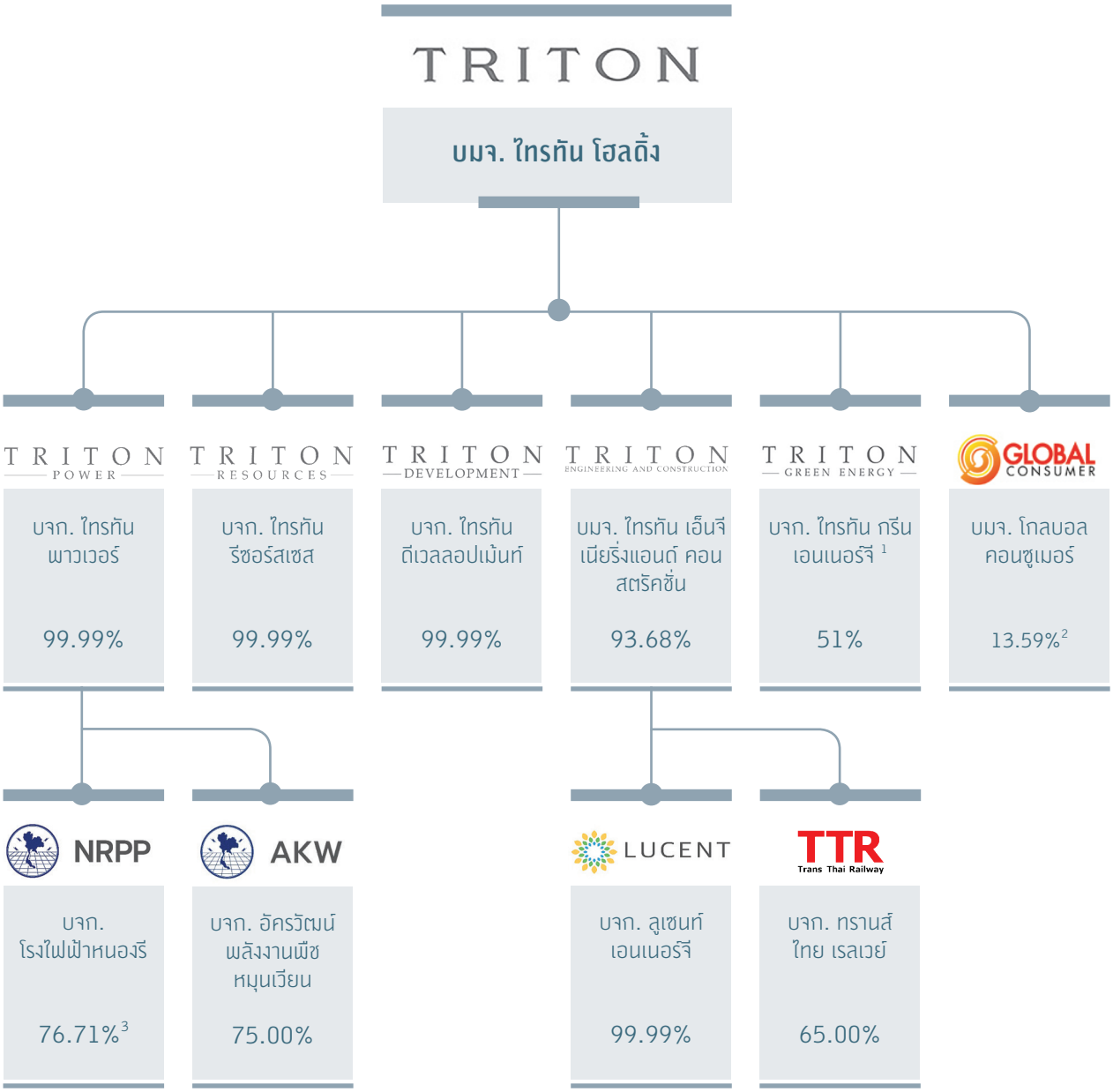

หมายเหตุ : 1. บริษัท ไทรทัน กรีน เอนเนอร์จี จำกัด ได้ปิดบริษัทลง เมื่อวันที่ 25 ตุลาคม 2564

2. สัดส่วนการถือหุ้นในบริษัท โกลบอล คอนซูเมอร์ จำกัด (มหาชน) ณ วันที่ 31 ธันวาคม 2564

3. สัดส่วนการถือหุ้นในบริษัท โรงไฟฟ้าหนองรี จำกัด มีการเปลี่ยนแปลงจาก 80% เป็น 76.71% ภายหลังจากการเพิ่มทุนจดทะเบียนให้แก่ผู้ถือหุ้นของบริษัท เมื่อวันที่ 26 มิถุนายน 2564

- **ขนาดของบริษัทตามเกณฑ์ Holding Company**

  บริษัทประกอบธุรกิจโดยการถือหุ้นในบริษัทอื่น (Holding Company) บริษัทจึงมีขนาดของบริษัทที่ประกอบธุรกิจหลัก และ ขนาดของบริษัทอื่นตามหลักเกณฑ์ที่เกี่ยวข้องของประกาศคณะกรรมการตลาดทุนว่าด้วยการขออนุญาตให้เสนอขายหุ้นที่ออกใหม่ และประกาศสำนักงานคณะกรรมการกำกับหลักทรัพย์และตลาดหลักทรัพย์ว่าด้วยการพิจารณาขนาดของบริษัทในส่วนที่เกี่ยวกับการอนุญาตให้บริษัทที่ประกอบธุรกิจโดยการถือหุ้นในบริษัทอื่น (Holding Company) เสนอขายหุ้นที่ออกใหม่ ดังนี้

  1. ขนาดบริษัทย่อยที่ประกอบธุรกิจหลัก คิดเป็นร้อยละ 100 ของขนาดบริษัท
  2. ขนาดบริษัทที่ประกอบธุรกิจหลัก คิดเป็นร้อยละ 100 ของขนาดบริษัท
  3. ขนาดบริษัทอื่น คิดเป็นร้อยละ 0 ของขนาดบริษัท
     *คำนวณจากงบการเงินรวมสำหรับปีสิ้นสุดวันที่ 31 ธันวาคม 2564

     ดังนั้น ขนาดของบริษัทตามข้อ 1) 2) และ 3) สอดคล้องตามประกาศคณะกรรมการตลาดทุนดังที่กล่าวข้างต้น

บุคคลที่อาจมีความขัดแย้งถือหุ้นในบริษัทย่อยหรือบริษัทร่วมรวมกันเกินกว่าร้อยละ 10

-ไม่มี-

ความสัมพันธ์กับกลุ่มธุรกิจของผู้ถือหุ้นใหญ่

-ไม่มี-

ผู้ถือหุ้น

บริษัทมีโครงสร้างการถือหุ้นตามข้อมูล ณ วันที่ 30 ธันวาคม 2564 จัดทำโดยศูนย์รับฝากหลักทรัพย์ (ประเทศไทย) จำกัด เป็นดังนี้

	จำนวนราย	จำนวนหุ้นสามัญ	สัดส่วนการถือหุ้น (%)
ผู้ถือหุ้นสัญชาติไทย	12,253	10,682,588,118	96.00
ผู้ถือหุ้นสัญชาติต่างด้าว	33	444,963,816	4.00
รวม	**12,286**	**11,127,551,934**	**100.00**

ผู้ถือหุ้นรายใหญ่

รายชื่อผู้ถือหุ้นรายใหญ่ 10 รายแรกของบริษัท ณ วันที่ 30 ธันวาคม 2564

ลำดับ	ชื่อ-นามสกุล	จำนวนหุ้น	สัดส่วน (ร้อยละ)
1	น.ส.หลุยส์ เตชะอุบล	1,668,100,100	14.991
2	นายศุภจักร ไตรรัตโนภาส	533,687,200	4.796
3	นายล้ำพันธุ์ พรรธนประเทศ	458,100,000	4.117
4	บริษัท ไทยเอ็นวีดีอาร์ จำกัด	370,948,306	3.334
5	บริษัท บรุ๊คเคอร์ กรุ๊ป จำกัด (มหาชน)	242,069,155	2.175
6	นายปรีชา อภินันท์กูล	217,000,000	1.950
7	UBS AG HONG KONG BRANCH	214,739,700	1.930
8	นายสดาวุธ เตชะอุบล	205,000,000	1.842
9	น.ส.ณัฐฐาพญา วิสิฐธนบดีกร	162,680,870	1.462
10	นายมงคล ปัฐพาณิชย์โชติ	152,600,000	1.371

ข้อตกลงระหว่างผู้ถือหุ้นใหญ่

บริษัทไม่มีการร่วมลงนามกับกลุ่มผู้ถือหุ้นใหญ่ของบริษัท ในเรื่องที่มีผลกระทบต่อการออกและเสนอขายหลักทรัพย์หรือการบริหารงานของบริษัท

จำนวนทุนจดทะเบียนและทุนชำระแล้ว

ทุนจดทะเบียน

บริษัทมีทุนจดทะเบียน 1,161,029,408.80 บาท แบ่งเป็นหุ้นสามัญ 11,610,294,088 หุ้น มูลค่าหุ้นละ 0.10 บาท
บริษัทมีทุนชำระแล้ว 1,112,755,193.40 บาท แบ่งเป็นหุ้นสามัญ 11,127,551,934 หุ้น มูลค่าหุ้นละ 0.10 บาท

หุ้นประเภทอื่นที่มีสิทธิหรือเงื่อนไขแตกต่างจากหุ้นสามัญ

-ไม่มี-

ข้อมูลของนิติบุคคลที่บริษัทถือหุ้นตั้งแต่ร้อยละ 10 ขึ้นไป ณ วันที่ 31 ธันวาคม 2564

บริษัท	ลักษณะการประกอบธุรกิจ	ทุนจดทะเบียน (ล้านบาท)	จำนวนหุ้นที่จำหน่ายแล้ว (ล้านหุ้น)	มูลค่าที่ตราไว้ต่อหุ้น (บาท)	ทุนชำระแล้ว (ล้านบาท)	สัดส่วนการถือหุ้น (%)
บริษัท ไทรทัน เอ็นจีเนียริ่ง แอนด์ คอนสตรัคชั่น จำกัด (มหาชน) (เดิม บริษัท สเตรกา จำกัด (มหาชน)) 8/58 หมู่ที่ 8 ตำบลบึงคำพร้อย อำเภอลำลูกกา จังหวัดปทุมธานี 12150 โทรศัพท์: 02-987-9667, 02-569-2258-9 โทรสาร: 02-987-9668 เว็ปไซต์: www.tritonec.co.th	ให้บริการรับเหมาก่อสร้างทุกประเภท และให้บริการด้านการบริหารโครงการก่อสร้าง และให้บริการขุดเจาะในแนวนอน (Horizontal Directional Drilling- HDD) โดยไม่ต้องเปิดหน้าดิน	190.00	190.00	0.10	190.00	93.68
บริษัท ไทรทัน คีเวลลอปเม้นท์ จำกัด (เดิม บริษัท อาร์ไจล คิเวลลอปเม้นท์ จำกัด) 60 ซอยประดิษฐ์มนูธรรม 19 ถนนประดิษฐ์มนูธรรม แขวงลาดพร้าว เขตลาดพร้าว กรุงเทพมหานคร 10230 โทรศัพท์: 02-553-5000 โทรสาร: 02-553-5091	การบริหารจัดการและพัฒนาอสังหาริมทรัพย์	150.00	150.00	100	127.50	99.99
บริษัท ธอร์ เอนเนอร์จี แอนด์ รีซอร์สเซส จำกัด* 60 ซอยประดิษฐ์มนูธรรม 19 ถนนประดิษฐ์มนูธรรม แขวงลาดพร้าว เขตลาดพร้าว กรุงเทพมหานคร 10230 โทรศัพท์: 02-553-5000 โทรสาร: 02-553-5091	ธุรกิจพลังงาน และเหมืองแร่ (เลิกกิจการอยู่ระหว่างการชำระบัญชี)	10.00	10.00	100	2.50	99.99
บริษัท คิจิตอล ไร้ท์ พิคเจอร์ส จำกัด (มหาชน)* 390 ถนนรามคำแหง แขวงหัวหมาก เขตบางกะปิ กรุงเทพมหานคร 10240 โทรศัพท์: 02-736-3850 โทรสาร: 02-736-3851	ผลิตและจำหน่ายสินค้าภาพยนตร์ (เลิกกิจการ อยู่ระหว่างชำระบัญชี)	576.00	57.60	10	576.00	99.99
บริษัท อิน แอนด์ ออน สตูดิโอ จำกัด* 390 ถนนรามคำแหง แขวงหัวหมาก เขตบางกะปิ กรุงเทพมหานคร 10240 โทรศัพท์: 02-736-3850 โทรสาร: 02-736-3851	การจัดแสดง (เลิกกิจการ อยู่ระหว่างชำระบัญชี)	20.00	2.00	10	20.00	99.99

บริษัท	ลักษณะการประกอบธุรกิจ	ทุนจดทะเบียน (ล้านบาท)	จำนวนหุ้นที่จำหน่ายแล้ว (ล้านหุ้น)	มูลค่าที่ตราไว้ต่อหุ้น (บาท)	ทุนชำระแล้ว (ล้านบาท)	สัดส่วนการถือหุ้น (%)
บริษัท ไทรทัน รีซอร์สเซส จำกัด 60 ซอยประดิษฐ์มนูธรรม 19 ถนนประดิษฐ์มนูธรรม แขวงลาดพร้าว เขตลาดพร้าว กรุงเทพมหานคร 10230 โทรศัพท์: 02-553-5000 โทรสาร: 02-553-5091	ดำเนินธุรกิจจัดซื้อจัดหาวัสดุอุปกรณ์และทรัพยากร และธุรกิจการเกษตร	60.00	0.60	100	60.00	99.99
บริษัท ไทรทัน พาวเวอร์ จำกัด 60 ซอยประดิษฐ์มนูธรรม 19 ถนนประดิษฐ์มนูธรรม แขวงลาดพร้าว เขตลาดพร้าว กรุงเทพมหานคร 10230 โทรศัพท์: 02-553-5000 โทรสาร: 02-553-5091	ดำเนินธุรกิจพลังงานประเภทต่าง ๆ เช่น พลังงานแสงอาทิตย์หรือโซล่ารูฟท็อป พลังงานลม พลังงานน้ำ	332.00	3.32	100	332.00	99.99
บริษัท ไลฟ์ เรดิโอ จำกัด*	สื่อวิทยุกระจายเสียง (เลิกกิจการ อยู่ระหว่างการชำระบัญชี)	100.00	1.00	100	100.00	97.50
บริษัท ไลฟ์ ทีวี จำกัด* 60 ซอยประดิษฐ์มนูธรรม 19 ถนนประดิษฐ์มนูธรรม แขวงลาดพร้าว เขตลาดพร้าว กรุงเทพมหานคร 10230 โทรศัพท์: 02-553-5000 โทรสาร: 02-553-5091	ผลิตรายการโทรทัศน์และให้บริการเคเบิ้ลทีวี (เลิกกิจการ อยู่ระหว่างการชำระบัญชี)	228.32	2.28	100	228.32	93.32
บริษัท บอกซ์ ออฟฟิศ เอนเทอร์เทนเมนท์ จำกัด 55/39 ถนนรัชดาภิเษก แขวงดินแดง เขตดินแดง กรุงเทพมหานคร 10400 โทรศัพท์: 02-639-0485-6 โทรสาร: 02-639-0489	นำเข้าลิขสิทธิ์ภาพยนตร์ต่างประเทศ และสร้างภาพยนตร์ไทย	100.00	1.00	100	100.00	40.00
บริษัท ยูเอ็มจี เอ็นเตอร์ เทนเม้นท์ จำกัด 388 อาคารเอส.พี. ชั้น 9 บี ถนนพหลโยธิน แขวงสามเสนใน เขตพญาไท กรุงเทพมหานคร 10400 โทรศัพท์: 02-617-2799 โทรสาร: 02-279-8314	โรงภาพยนตร์	100.00	10.00	10	100.00	15.00
บริษัท ไทรทัน กรีน เอนเนอร์จี จำกัด 60 ซอยประดิษฐ์มนูธรรม 19 ถนนประดิษฐ์มนูธรรม แขวงลาดพร้าว เขตลาดพร้าว กรุงเทพมหานคร 10230 โทรศัพท์: 02-553-5000 โทรสาร: 02-553-5091	ดำเนินธุรกิจพลังงานสะอาดและรับบริหารจัดการขยะ (เลิกกิจการ อยู่ระหว่างการชำระบัญชี)	5.00	0.05	100.00	5.00	51.00

หมายเหตุ: *อยู่ระหว่างการดำเนินการชำระบัญชี

การออกหลักทรัพย์อื่น

หลักทรัพย์แปลงสภาพ

- **ใบสำคัญแสดงสิทธิที่จะซื้อหุ้นสามัญของบริษัท รุ่นที่ 3 (TRITN-W3)**
  บริษัทได้ออกและเสนอขายหลักทรัพย์แปลงสภาพ TRITN-W3 ตามมติที่ประชุมสามัญผู้ถือหุ้นประจำปี 2561 เมื่อวันที่ 25 เมษายน 2561 โดย ณ วันที่ 28 พฤษภาคม 2564 ได้ครบอายุของใบสำคัญแสดงสิทธิ TRITN-W3 แล้ว รายละเอียดปรากฏ ดังนี้

สรุปรายละเอียดเบื้องต้นของใบสำคัญแสดงสิทธิที่จะซื้อหุ้นสามัญของบริษัท รุ่นที่ 3 (TRITN-W3)	
ประเภทของหลักทรัพย์ที่เสนอขาย	ใบสำคัญแสดงสิทธิที่จะซื้อหุ้นสามัญของบริษัท ไทรทัน โฮลดิ้ง จำกัด (มหาชน) ครั้งที่ 3 ("TRITN-W3" หรือ "ใบสำคัญแสดงสิทธิ")
ชนิดของใบสำคัญแสดงสิทธิ	ระบุชื่อผู้ถือและเปลี่ยนมือได้
จำนวนที่ออกและเสนอขาย	ไม่เกิน 1,666,090,681 หน่วย
จำนวนหุ้นสามัญที่ออกเพื่อรองรับ	ไม่เกิน 1,666,090,681 หุ้น มูลค่าหุ้นที่ตราไว้หุ้นละ 0.10 บาท โดย ณ วันที่ 28 พฤษภาคม 2564 มีการใช้สิทธิแปลงสภาพเป็นหุ้นสามัญเพิ่มทุนของบริษัท ทั้งสิ้น จำนวน 1,479,601,449 หุ้น มูลค่าที่ตราไว้ หุ้นละ 0.10 บาท
อายุของใบสำคัญแสดงสิทธิ	3 ปีนับแต่วันที่ออกและเสนอขาย
วิธีการจัดสรรใบสำคัญแสดงสิทธิ	จัดสรรให้กับผู้ถือหุ้นเดิมของบริษัท ตามสัดส่วนการถือหุ้น ภายหลังจากการจัดสรรหุ้นแก่บุคคลในวงจำกัด 6 ราย เสร็จสิ้นแล้ว
อัตราส่วนการจัดสรร	5 หุ้นสามัญเดิมต่อ 1 หน่วยใบสำคัญแสดงสิทธิ (หากมีเศษให้ปัดทิ้ง)
ราคาเสนอขายต่อหน่วย	0 บาท (ศูนย์บาท)
อัตราการใช้สิทธิ	ใบสำคัญแสดงสิทธิ TRITN-W3 จำนวน 1 หน่วย (หนึ่งหน่วย) สามารถใช้สิทธิซื้อหุ้นสามัญเพิ่มทุนของบริษัทได้ 1.00027 หุ้น (หนึ่งจุดศูนย์ศูนย์ศูนย์สองเจ็ดหุ้น)
ราคาการใช้สิทธิ	0.24993 บาทต่อหุ้น
วันที่ออกและเสนอขายใบสำคัญแสดงสิทธิ	30 พฤษภาคม 2561
วันใช้สิทธิครั้งแรก	30 มิถุนายน 2562
วันใช้สิทธิครั้งสุดท้าย	28 พฤษภาคม 2564 (ตรงกับวันหมดอายุของ TRITN-W3)
การสิ้นสภาพของใบสำคัญแสดงสิทธิ TRITN-W3	เมื่อพ้นกำหนดการใช้สิทธิครั้งสุดท้ายในวันที่ 28 พฤษภาคม 2564 ใบสำคัญแสดงสิทธิ TRITN-W3 จะหมดอายุและสิ้นสุด การเป็นหลักทรัพย์จดทะเบียนในตลาดหลักทรัพย์ ตั้งแต่วันที่ 29 พฤษภาคม 2564 เป็นต้นไป

- **ใบสำคัญแสดงสิทธิที่จะซื้อหุ้นสามัญซึ่งออกและจัดสรรให้แก่กรรมการ ผู้บริหาร และพนักงานของบริษัทและบริษัทย่อย ครั้งที่ 1**
  บริษัทได้ออกและเสนอขายหลักทรัพย์แปลงสภาพ TRITN-WA ตามมติที่ประชุมสามัญผู้ถือหุ้นประจำปี 2561 เมื่อวันที่ 25 เมษายน 2561 โดยปัจจุบันครบอายุของใบสำคัญแสดงสิทธิแล้วปรากฏว่า ไม่มีผู้ใดใช้สิทธิ ทั้งนี้ รายละเอียดต่างๆ มีดังนี้

สรุปรายละเอียดเบื้องต้นของใบสำคัญแสดงสิทธิที่จะซื้อหุ้นสามัญซึ่งออกและจัดสรรให้แก่กรรมการ ผู้บริหาร และพนักงานของบริษัทและบริษัทย่อย ครั้งที่ 1 (TRITN-WA)	
ประเภทของหลักทรัพย์ที่เสนอขาย	ใบสำคัญแสดงสิทธิที่จะซื้อหุ้นสามัญซึ่งออกและจัดสรรให้แก่กรรมการ ผู้บริหาร และพนักงานของบริษัท และบริษัทย่อย ครั้งที่ 1 ของบริษัท ไทรทัน โฮลดิ้ง จำกัด (มหาชน) ("ใบสำคัญแสดงสิทธิ" หรือ "TRITN-WA")
ชนิดของใบสำคัญแสดงสิทธิ	ระบุชื่อผู้ถือและไม่สามารถโอนเปลี่ยนมือได้ เว้นแต่กรณีที่ผู้ถือใบสำคัญแสดงสิทธิถึงแก่กรรม เป็นบุคคลสาบสูญตามคำสั่งศาล บุคคลที่ศาลสั่งให้เป็นบุคคลไร้ความสามารถหรือเสมือนไร้ความสามารถ หรือกรณีอื่นใดที่คณะกรรมการเห็นสมควร
วัตถุประสงค์และความจำเป็นในการเสนอขายใบสำคัญแสดงสิทธิที่จะซื้อหุ้นสามัญ	เพื่อกระตุ้นและเสริมสร้างแรงจูงใจในการทำงานและเป็นการตอบแทนการทำงานของบุคลากรของบริษัท อีกทั้งเป็นการรักษาทรัพยากรบุคคลที่มีคุณภาพให้ทำงานกับบริษัทในระยะยาว
จำนวนที่ออกและเสนอขาย	ไม่เกิน 50,000,000 หน่วย
จำนวนหุ้นสามัญที่ออกเพื่อรองรับ	ไม่เกิน 50,000,000 หุ้น มูลค่าหุ้นที่ตราไว้หุ้นละ 0.10 บาท
อายุของใบสำคัญแสดงสิทธิ	3 ปี นับแต่วันที่ออกและเสนอขาย

สรุปรายละเอียดเบื้องต้นของใบสำคัญแสดงสิทธิที่จะซื้อหุ้นสามัญซึ่งออกและจัดสรรให้แก่กรรมการ ผู้บริหาร และพนักงานของบริษัทและบริษัทย่อย ครั้งที่ 1 (TRITN-WA)	
จำนวนการจัดสรรและวิธีการจัดสรรใบสำคัญแสดงสิทธิ	จัดสรรให้แก่กรรมการ ผู้บริหาร และพนักงานของบริษัท และบริษัทย่อยจำนวน 21 ราย โดยไม่ผ่านผู้รับช่วงซื้อหลักทรัพย์ ทั้งนี้ ไม่มีกรรมการ ผู้บริหาร และพนักงานรายใดได้รับจัดสรรใบสำคัญแสดงสิทธิที่จะซื้อหุ้นสามัญเกิน 5.00% ของ TRITN-WA ที่ออกและเสนอขายในครั้งนี้
ราคาเสนอขายต่อหน่วย	0 บาท (ศูนย์บาท)
อัตราการใช้สิทธิ	ใบสำคัญแสดงสิทธิ TRITN-WA จำนวน 1 หน่วย (หนึ่งหน่วย) สามารถใช้สิทธิซื้อหุ้นสามัญเพิ่มทุนของบริษัทได้ 1 หุ้น (หนึ่งหุ้น) ทั้งนี้ อาจเปลี่ยนแปลงในภายหลังตามเงื่อนไขการปรับสิทธิ
ราคาการใช้สิทธิ	ราคาหุ้นละ 0.34 บาท ซึ่งเป็นราคาตลาด (ราคาถัวเฉลี่ยถ่วงน้ำหนักย้อนหลัง 15 วัน (21 กุมภาพันธ์ – 14 มีนาคม 2561) ที่ 0.34 บาทต่อหุ้น) ทั้งนี้ ราคาการใช้สิทธิ อาจเปลี่ยนแปลงในภายหลังตามเงื่อนไขการปรับสิทธิ
วันที่ออกใบสำคัญแสดงสิทธิ	30 พฤษภาคม 2561
วันใช้สิทธิครั้งแรก	30 มิถุนายน 2562
วันใช้สิทธิครั้งสุดท้าย	28 พฤษภาคม 2564 (ตรงกับวันหมดอายุของ TRITN-WA)

- **ใบสำคัญแสดงสิทธิที่จะซื้อหุ้นสามัญของบริษัท รุ่นที่ 4 (TRITN-W4)**
  บริษัทได้เสนอให้ที่ประชุมผู้ถือหุ้น ประจำปี 2562 วันที่ 30 เมษายน 2562 มีมติอนุมัติออกและเสนอขายหลักทรัพย์แปลงสภาพ TRITN-W4 โดยมีรายละเอียดดังต่อไปนี้

สรุปรายละเอียดเบื้องต้นของใบสำคัญแสดงสิทธิที่จะซื้อหุ้นสามัญของบริษัท รุ่นที่ 4 (TRITN-W4)	
ประเภทของหลักทรัพย์ที่เสนอขาย	ใบสำคัญแสดงสิทธิที่จะซื้อหุ้นสามัญของบริษัท ไทรทัน โฮลดิ้ง จำกัด (มหาชน) รุ่นที่ 4 (TRITN-W4)
ชนิดของใบสำคัญแสดงสิทธิ	ระบุชื่อผู้ถือและไม่สามารถโอนเปลี่ยนมือได้เว้นแต่เป็นการโอนโดยมรดก
จำนวนที่ออกและเสนอขาย	ไม่เกิน 320,000,000 หน่วย
จำนวนหุ้นสามัญที่ออกเพื่อรองรับ	ไม่เกิน 320,000,000 หุ้น มูลค่าหุ้นที่ตราไว้หุ้นละ 0.10 บาท คิดเป็น 3.30% ของจำนวนหุ้นที่จำหน่ายได้แล้วทั้งหมดของบริษัท จำนวน 9,690,290,488 หุ้น มูลค่าหุ้นที่ตราไว้หุ้นละ 0.10 บาท
อายุของใบสำคัญแสดงสิทธิ	3 ปีนับแต่วันที่ออกและเสนอขาย
วิธีการจัดสรรใบสำคัญแสดงสิทธิ	จัดสรรให้กับบุคคลในวงจำกัด จำนวน 2 ราย ดังนี้ 1. Asia Alpha Equity Fund 3 2. บริษัท บรุ๊คเคอร์ กรุ๊ป จำกัด (มหาชน)
อัตราส่วนการจัดสรร	5 หุ้นสามัญเดิมต่อ 1 หน่วยใบสำคัญแสดงสิทธิ (หากมีเศษให้ปัดทิ้ง)
ราคาเสนอขายต่อหน่วย	0 บาท (ศูนย์บาท)
อัตราการใช้สิทธิ	ใบสำคัญแสดงสิทธิ TRITN-W4 จำนวน 1 หน่วย (หนึ่งหน่วย) สามารถใช้สิทธิซื้อหุ้นสามัญเพิ่มทุนของบริษัทได้ 1 หุ้น (หนึ่งหุ้น)
ราคาการใช้สิทธิ	ราคาหุ้นละ 0.40 บาท ทั้งนี้ราคาการใช้สิทธิอาจเปลี่ยนแปลงในภายหลังตามเงื่อนไขการปรับสิทธิ
วันที่ออกและเสนอขายใบสำคัญแสดงสิทธิ	ภายหลังจากการที่นักลงทุน 2 รายที่ได้รับการจัดสรรหุ้นและได้ทำการจองซื้อหุ้นและชำระเงินเรียบร้อย หรือวันที่คณะกรรมการและ/หรือประธานกรรมการบริหารพิจารณากำหนด
วันใช้สิทธิครั้งแรก	30 กันยายน 2562
วันใช้สิทธิครั้งสุดท้าย	30 มิถุนายน 2565 (ตรงกับวันหมดอายุของ TRITN-W4)
ระยะเวลาการใช้สิทธิ	วันใช้สิทธิคือวันทำการสุดท้ายของเดือนมีนาคม มิถุนายน กันยายน และธันวาคม ตลอดอายุ TRITN-W4 นับแต่วันที่ TRITN-W4 มีอายุครบ 1 ปี โดยกำหนดวันแจ้งความจำนงการใช้สิทธิ 5 วันทำการก่อนวันใช้สิทธิ ยกเว้นการแจ้งแสดงความจำนงในการใช้สิทธิครั้งสุดท้าย ให้แสดงความจำนงในการใช้สิทธิภายใน 15 วันทำการก่อนวันใช้สิทธิวันสุดท้าย ในกรณีที่วันใช้สิทธิตรงกับวันหยุดทำการของบริษัท ให้เลื่อนวันใช้สิทธิเป็นวันทำการก่อนหน้า

นโยบายการจ่ายเงินปันผล

คณะกรรมการบริษัทอาจพิจารณาจ่ายเงินปันผลประจำปีของบริษัท และบริษัทย่อย โดยจะต้องได้รับความเห็นชอบจากที่ประชุมผู้ถือหุ้น เว้นแต่เป็นการจ่ายเงินปันผลระหว่างกาลซึ่งคณะกรรมการบริษัทมีอำนาจอนุมัติให้จ่ายได้เป็นครั้งคราวเมื่อเห็นว่าบริษัทมีผลกำไรสมควรกระทำเช่นนั้นแล้ว ให้รายงานให้ที่ประชุมผู้ถือหุ้นทราบในการประชุมคราวต่อไป

บริษัทมีนโยบายการจ่ายเงินปันผลจากงบการเงินเฉพาะของบริษัท และบริษัทย่อย ไม่น้อยกว่าร้อยละ 50 ของกำไรสุทธิในแต่ละปี ภายหลังจากการหักภาษีและสำรองตามกฎหมาย หรือตามความเหมาะสม และการจ่ายเงินปันผลนั้นไม่มีผลกระทบต่อการดำเนินงานปกติของบริษัท และบริษัทย่อย อย่างมีนัยสำคัญ

การบริหารจัดการความเสี่ยง

บริษัท ประกอบธุรกิจด้านการลงทุนด้วยการถือหุ้นในบริษัทต่าง ๆ โดยมีนโยบายในการกระจายการลงทุนในกลุ่มธุรกิจที่หลากหลาย ในปี 2564 โดยบริษัทมุ่งเน้นการลงทุนในธุรกิจรับเหมาก่อสร้าง ธุรกิจระบบรถไฟ และธุรกิจพลังงาน และธุรกิจอาหาร ทั้งนี้ ในการประกอบธุรกิจต่าง ๆ ย่อมมีความเสี่ยง จากปัจจัยภายในและภายนอกที่อาจส่งผลกระทบต่อฐานะการเงินและผลการดำเนินงานของบริษัท ดังนั้น บริษัทจึงจัดให้มีกระบวนการบริหารความเสี่ยงและได้แต่งตั้งคณะกรรมการบริหารความเสี่ยง ซึ่งประกอบด้วยผู้บริหารที่เชี่ยวชาญในแต่ละด้าน ทำหน้าที่กำหนดนโยบายและประเมินความเสี่ยง กำกับดูแลการปฏิบัติงานตามนโยบายและแนวทางในการบริหารความเสี่ยงอย่างเหมาะสม ตลอดจนให้ข้อคิดเห็น ข้อเสนอแนะ และให้การสนับสนุนในการพัฒนากระบวนการบริหารความเสี่ยงอย่างเหมาะสม รวมทั้งติดตามการบริหารความเสี่ยงและเสนอความคิดเห็นต่อคณะกรรมการบริษัท โดยระบุปัจจัยที่อาจส่งผลให้บริษัทไม่สามารถบรรลุวัตถุประสงค์ที่กำหนดไว้ และพิจารณาประเมินโอกาสผลกระทบที่จะเกิดขึ้น เพื่อกำหนดมาตรการจัดการความเสี่ยงให้อยู่ในระดับที่บริษัทยอมรับได้

นอกจากนี้ บริษัทสร้างความตระหนักและความรู้ด้านการบริหารความเสี่ยงให้แก่พนักงานทุกคน รวมถึงการสร้างวัฒนธรรมในการบริหารความเสี่ยง มุ่งเน้นให้ทุกคนในองค์กรมีส่วนร่วมในการรับความเสี่ยงที่เกิดจากการประเมินขึ้น ซึ่งครอบคลุมถึงการระบุความเสี่ยง ประเมิน ติดตาม และสนับสนุนให้มีกระบวนการประเมินความเสี่ยงอย่างมีประสิทธิภาพ

ในการประเมินความเสี่ยงปี 2564 บริษัทได้ประเมินตามหลักการอ้างอิงใช้แนวคิดกรอบการบริหารความเสี่ยง ระดับองค์กร (Enterprise Risk Management) ของ COSO "The Committee of Sponsoring Organizations of the Tread way Commission" ซึ่งเป็นกรอบการบริหารจัดการความเสี่ยงที่ได้รับการยอมรับจากองค์กรทุกประเภทในระดับสากลว่าเป็นกรอบการบริหารจัดการความเสี่ยงที่มีประสิทธิภาพ ปัจจัยความเสี่ยงมีดังนี้

ความเสี่ยงด้านกลยุทธ์

ความเสี่ยงจากการประกอบธุรกิจด้านการลงทุนด้วยการถือหุ้นในบริษัทต่าง ๆ ดังนั้น ผลการดำเนินงานของบริษัทจึงขึ้นอยู่กับผลการดำเนินงานของบริษัทย่อยเป็นหลัก ทั้งนี้หากบริษัทย่อยที่บริษัทถือหุ้น ได้รับผลกระทบจากความเสี่ยงในการดำเนินธุรกิจ ที่จะทำให้ผลประกอบการของบริษัทย่อยไม่เป็นไปตามเป้าหมาย และหากไม่สามารถจ่ายเงินปันผลได้ตามที่คาดการณ์ไว้ จะกระทบโดยตรงต่อฐานะการเงินและความสามารถในการจ่ายเงินปันผลของบริษัทได้ อย่างไรก็ตาม บริษัทได้มีแนวทางในการลดความเสี่ยงดังกล่าว โดยการกำหนดให้แต่ละบริษัทย่อยในกลุ่มได้จัดทำแผนธุรกิจ (Business Plan) ในแต่ละปี เพื่อกำหนดเป้าหมายทางธุรกิจสำหรับปีถัดไป ทั้งนี้ ได้มีการติดตามประเมินผล และประเมินการเปลี่ยนแปลงของความเสี่ยงใหม่ ๆ ในระหว่างกาล ทุกเดือน เพื่อช่วยให้บริษัทสามารถวางแผนจัดการความเสี่ยงที่อาจเกิดขึ้นได้อย่างมีประสิทธิภาพและทันท่วงที

นอกจากนี้ความเสี่ยงจากสัดส่วนรายได้ของทั้งกลุ่มบริษัทมากกว่าร้อยละ 90 อ้างอิงรายได้จากธุรกิจรับเหมาก่อสร้างเป็นหลัก ซึ่งการรับรู้รายได้ธุรกิจนี้ขึ้นอยู่กับความสำเร็จของงานแต่ละงวดงานตามสัญญาโครงการ บริษัทได้มีแนวทางในการลดความเสี่ยงดังกล่าว โดยการขยายธุรกิจ ซึ่งกระจายการลงทุนในธุรกิจกลุ่มอื่น ๆ โดยระหว่างปี 2564 บริษัทและบริษัทย่อยได้ขยายการลงทุนไปธุรกิจพลังงาน ไฟฟ้าไบโอแก๊ส เพื่อที่จะสามารถเพิ่มความแข็งแกร่งของรายได้ที่แน่นอนในระยะยาวให้กับบริษัทต่อไป

ความเสี่ยงด้านการเงิน

ความเสี่ยงจากการลงทุนโดยการขยายธุรกิจ ซึ่งกระจายการลงทุนในธุรกิจกลุ่มอื่น ๆ ทำให้บริษัท ต้องใช้เงินเพื่อขยายการลงทุนเพิ่มมากขึ้น และสร้างธุรกิจใหม่ให้สามารถบรรลุตามวัตถุประสงค์ของการลงทุนที่ตั้งเป้าหมายไว้ จึงอาจจะเกิดความเสี่ยงในด้านการลงทุนได้ บริษัทได้มีแนวทางในการลดความเสี่ยงดังกล่าว โดยมีนโยบายการลงทุนที่ได้ศึกษาความเป็นไปได้ของแต่ละธุรกิจอย่างรอบคอบก่อน โดยผ่านคณะกรรมการด้านการลงทุนเพื่อพิจารณาให้ความเห็นชอบก่อนการตัดสินใจลงทุนทุกโครงการ อีกทั้งยังมีผู้เชี่ยวชาญและประสบการณ์สูงแต่ละด้านธุรกิจนั้น ๆ มาร่วมลงทุนด้วย อย่างไรก็ตามบริษัทมีการติดตาม และประเมินผลการดำเนินงานอย่างต่อเนื่องประจำ เพื่อเพิ่มประสิทธิผล และสามารถปรับปรุง แผนกลยุทธ์ กระบวนการ โครงสร้างองค์กรให้เหมาะสมต่อการเปลี่ยนแปลง รวมถึงการจัดหาบุคลากรที่มีความเชี่ยวชาญเพิ่มเติม เพื่อเสริมสร้างศักยภาพของธุรกิจให้เพิ่มขึ้นต่อไป

ความเสี่ยงจากต้นทุนการผลิตที่สูงขึ้น ต้นทุนเป็นปัจจัยให้บริษัทมีความจำเป็นที่จะต้องใช้เงินลงทุนจำนวนมาก ซึ่งมีความเสี่ยงเรื่องความเพียงพอของเงินทุนหมุนเวียนใช้สำหรับการดำเนินธุรกิจ รวมถึงเพื่อขยายการลงทุนต่อไป บริษัทได้มีแนวทางในการลดความเสี่ยงดังกล่าว โดยบริษัทได้วางแผนทางการเงิน และประมาณการกระแสเงินสดระยะยาวล่วงหน้า ซึ่งมีการประเมินและปรับเปลี่ยนตามสถานการณ์ในแต่ละเดือน นอกจากนี้บริษัทยังมีความสามารถในการบริหารจัดการด้านการเงินได้เป็นอย่างดี โดยพิจารณาจากอัตราส่วนทางการเงินอย่างสม่ำเสมอ

เนื่องจากรายได้หลักของบริษัทมาจากการดำเนินธุรกิจของบริษัทย่อยในธุรกิจรับเหมาก่อสร้างนั้นขึ้นการรับรู้รายได้ขึ้นอยู่กับการชนะการประมูล หรือการได้รับเลือกเข้าทำงานในแต่ละโครงการ บริษัทได้มีแนวทางในการลดความเสี่ยงดังกล่าว โดยบริษัทจึงมุ่งเน้นในการดำเนินงานภายใต้นโยบายการบริการที่มีคุณภาพ และรักษาฐานลูกค้าทั้งภาครัฐ และเอกชนที่มีการก่อสร้างอย่างต่อเนื่อง พร้อมกับการสร้างความเชื่อมั่นให้แก่ลูกค้าโดยการควบคุมดูแลงานให้เสร็จตรงตามเวลาที่กำหนด รวมถึงการสรรหาโครงการ หรือฐานลูกค้าใหม่ ๆ ทั้งนี้ บริษัทยังมอบหมายให้บุคลากรของบริษัท ติดตามข่าวสารทางเศรษฐกิจที่เกี่ยวข้องกับธุรกิจของบริษัท รวมถึงข่าวสารที่อาจส่งผลกระทบต่อภาคอุตสาหกรรมก่อสร้าง เพื่อนำเสนอต่อฝ่ายบริหารของบริษัท ในการ

พิจารณาเข้าร่วมประมูลโครงการต่าง ๆ และพัฒนาศักยภาพทางด้านการขายและการบริการเพื่อขยายฐานลูกค้าของบริษัท ทั้งนี้เพื่อให้บริษัทมีงานโครงการอย่างต่อเนื่อง

ความเสี่ยงด้านเงินทุนหมุนเวียนในการประกอบธุรกิจรับเหมาก่อสร้างนั้น บริษัทมีความจำเป็นที่จะต้องมีเงินทุนหมุนเวียนสำหรับการดำเนินงานเพื่อจัดซื้ออุปกรณ์ ค่าจ้างแรงงาน ใช้เป็นหลักทรัพย์ค้ำประกันกับธนาคารพาณิชย์ เพื่อขอหนังสือค้ำประกันต่าง ๆ เช่น หนังสือค้ำประกันสัญญา และหนังสือค้ำประกันผลงาน เป็นต้น รวมทั้ง เป็นทุนสำรองเพื่อให้ธุรกิจของบริษัท สามารถดำเนินไปได้โดยไม่ติดขัด ซึ่งหากการชำระเงินของผู้ว่าจ้างเกิดการล่าช้ากว่ากำหนดอาจส่งผลให้การดำเนินงานของบริษัท เกิดความล่าช้า และอาจทำให้เกิดความเสี่ยงต่อการส่งมอบงานไม่ตรงตามกำหนดได้ บริษัทได้มีแนวทางในการลดความเสี่ยงดังกล่าว โดยบริษัทได้จัดทำประมาณการทางการเงินในแต่ละโครงการและเจรจาถึงเงื่อนไขการชำระราคาที่รัดกุมเหมาะสมก่อนทำสัญญาว่าจ้าง บริษัทจัดให้มีการประเมินและตรวจสอบสถานะทางการเงินของผู้ว่าจ้างก่อนการรับงานทุกครั้ง นอกจากนี้ หากมีปัญหาด้านเงินทุนหมุนเวียนจริง ๆ บริษัทในฐานะบริษัทจดทะเบียนในตลาดหลักทรัพย์แห่งประเทศไทย สามารถจะใช้เครื่องมือทางการเงิน โดยการออกตราสารประเภทต่าง ๆ เสนอขายต่อประชาชนทั่วไป และนักลงทุนเฉพาะเจาะจงได้ เพื่อใช้เป็นเงินทุนหมุนเวียนสำหรับโครงการต่าง ๆ ของบริษัทได้ แต่อย่างไรก็ตามจากฐานะการเงินบริษัทที่มั่นคง และมีการวางแผนทางการเงินระยะยาวไว้ล่วงหน้าเพื่อป้องกันความเสี่ยงจากการขาดสภาพคล่องได้อย่างมีประสิทธิภาพ

ความเสี่ยงด้านการปฏิบัติตามกฎหมาย

ความเสี่ยงของบริษัทที่เกี่ยวข้องกับการปฏิบัติตามกฎหมายและข้อกำหนดอื่น ๆ ที่เกี่ยวข้องนั้น บริษัทมีการจัดทำมาตรฐานต่าง ๆ รวมถึงได้รับมาตรฐาน ISO 9001 ปี 2015 โดยบริษัทได้มีการควบคุม ติดตามประเมินความสอดคล้อง ให้มีการปฏิบัติตามกฎหมายอย่างเคร่งครัด แต่อาจจะมีความเสี่ยงบ้างในส่วนของกฎหมายที่ เกี่ยวกับตลาดหลักทรัพย์และสำนักงาน ก.ล.ต. บริษัทได้มีแนวทางในการลดความเสี่ยงดังกล่าว โดยจัดให้มีเจ้าหน้าที่ซึ่งมีความรู้ความสามารถเพื่อควบคุมดูแล ติดตาม ข่าวสาร ให้มีการปฏิบัติตามกฎหมายอย่างต่อเนื่อง และส่งเสริมให้เข้าอบรมกับตลาดหลักทรัพย์และสำนักงาน ก.ล.ต.เพื่อเพิ่มความรู้ ความเชี่ยวชาญอย่างทันเหตุการณ์ตามที่มีการออกกฎระเบียบใหม่ ๆ

จากความก้าวหน้าของเทคโนโลยีที่มามีบทบาทกับรูปแบบการดำเนินชีวิตและการประกอบธุรกิจ ทำให้หน่วยงานกำกับดูแลต้องมีความเข้มข้นขึ้น เช่นการ ออก พรบ.คุ้มครองข้อมูลส่วนบุคคล (Personal Data Protection Act: PDPA) สำหรับคุ้มครองคนไทย ตลอดจนกฎเกณฑ์และข้อบังคับอื่น ๆ ที่มีการเปลี่ยนแปลงตลอด เพื่อให้ทันยุคสมัยในปัจจุบัน ในส่วนนี้ บริษัทมีการติดตามกฎหมาย กฎเกณฑ์ใหม่ ๆ และวิเคราะห์ถึงผลกระทบกับการดำเนินธุรกิจของบริษัท ยกตัวอย่างเช่น การเตรียมความพร้อมล่วงหน้า ของ พรบ.คุ้มครองข้อมูลส่วนบุคคล โดยได้ปรับ กระบวนการทำงานให้สอดคล้องกับกฎหมายและกฎเกณฑ์ใหม่ที่จะถูกบังคับใช้ในอนาคต ตลอดจนเตรียมความพร้อมให้พนักงานตระหนักถึงกฎระเบียบดังกล่าว

ความเสี่ยงด้านการปฏิบัติงาน

ความเสี่ยงด้านการปฏิบัติงานสำหรับการดำเนินธุรกิจรับเหมาก่อสร้างบริษัทย่อยมีความเสี่ยงจากการเปลี่ยนแปลงราคาวัสดุก่อสร้าง ต้นทุนวัสดุก่อสร้างเป็นต้นทุนหลักในการคำนวณราคาที่จะเสนอในการประมูลงานก่อสร้าง ซึ่งอาจจะเกิดการเปลี่ยนแปลงด้านราคาวัสดุก่อสร้างต่าง ๆ และส่งผลกระทบโดยตรงต่อต้นทุนและกำไร บริษัทได้มีแนวทางในการลดความเสี่ยงดังกล่าว โดยใช้นโยบายลดความเสี่ยงจากการเปลี่ยนแปลงของราคาวัสดุก่อสร้างจากการเลือกวิธีการรับเหมา เช่น รับเหมางานก่อสร้าง โดยให้เจ้าของงานเป็นผู้จัดซื้อและจัดหาวัสดุก่อสร้างเอง หรือรับเหมางานก่อสร้างและว่าจ้างเหมาช่วงงานให้กับผู้รับเหมาช่วงทั้งหมด หรือในการว่าจ้างผู้รับเหมาช่วงบริษัทกำหนดราคาวัสดุและอุปกรณ์ให้ผู้รับเหมาช่วงทราบตั้งแต่ขั้นตอนการเสนองาน รวมทั้งบริษัทอาจจะทำบันทึกข้อตกลงในการซื้อวัสดุล่วงหน้ากับผู้ขาย ซึ่งช่วยให้บริษัท สามารถควบคุมต้นทุนวัสดุก่อสร้างและรักษาอัตรากำไรสุทธิได้ระดับหนึ่ง นอกจากนี้ในการรับงานราชการหรือรัฐวิสาหกิจเมื่อราคาวัสดุก่อสร้างมีการปรับตัวสูงขึ้นถึงระดับหนึ่ง บริษัทสามารถที่จะขอปรับราคารับเหมาได้ ส่วนในการรับงานภาคเอกชน บริษัทจะป้องกันความเสี่ยงดังกล่าวโดยกำหนดเงื่อนไขในสัญญารับจ้างก่อสร้างให้บริษัทสามารถปรับเปลี่ยนราคาได้ในกรณีที่ราคาวัสดุก่อสร้างมีความผันผวนอย่างมีสาระสำคัญ โดยมีการจัดทำระเบียบการประมูลงาน และการจัดซื้อจัดจ้าง เพื่อควบคุมการดำเนินงานให้เป็นไปอย่างถูกต้อง

ความเสี่ยงด้านการปฏิบัติงานจากการพึ่งพาผู้รับเหมาช่วงตามที่บริษัทได้เปลี่ยนแปลงลักษณะการประกอบธุรกิจมาเป็นผู้บริหารจัดการโครงการก่อสร้างและรับเหมาก่อสร้างนั้น ซึ่งในการดำเนินงานด้านการก่อสร้างนั้น บริษัทจำเป็นต้องพึ่งพาผู้รับเหมาช่วงให้เป็นผู้ดำเนินการก่อสร้างงานโครงการที่ประมูลได้ บริษัทได้มีแนวทางในการลดความเสี่ยงดังกล่าว โดยป้องกันความเสี่ยงจากปัญหาที่อาจจะเกิดจากการว่าจ้างผู้รับเหมาช่วงในอนาคต กำหนดเกณฑ์ในการคัดเลือกผู้รับเหมาช่วงนั้น บริษัทจะพิจารณาจากผลงานที่ผ่านมา ฐานะทางการเงิน จำนวนคนงาน คุณภาพงาน และศักยภาพในการดำเนินงาน และยังเป็นแนวทางในการลดความเสี่ยงในการว่าจ้างผู้รับเหมาช่วงที่ไม่มีคุณภาพซึ่งอาจจะส่งผลกระทบต่องานเป็นผลให้การดำเนินงานล่าช้า ไม่เสร็จทันตามสัญญาได้ ซึ่งแนวทางลดความเสี่ยงดังกล่าวจะกำหนดไว้ชัดเจนในสัญญาว่าจ้างรับเหมาก่อสร้าง เช่น การเรียกร้องค่าเสียหายกรณีทิ้งงาน หรือการคิดเบี้ยปรับกรณีทำงานล่าช้า เป็นต้น

ความเสี่ยงการครอบงำกิจการ

การมีผู้ถือหุ้นรายใหญ่มากกว่าร้อยละ 25 ของจำนวนหุ้นที่จำหน่ายได้แล้วทั้งหมด ณ วันที่ 31 ธันวาคม 2564 เนื่องจากครอบครัวเศชะอุบล ได้ถือครองหุ้นของบริษัท รวมกันคิดเป็นเพียงร้อยละ 23.31 ของจำนวนหุ้นที่จำหน่ายได้แล้วทั้งหมด จึงไม่มีความเสี่ยงจากการมีผู้ถือหุ้นรายใหญ่มากกว่าร้อยละ 25 และไม่อาจจะควบคุมเสียงข้างมากในการออกเสียงลงมติในที่ประชุมผู้ถือหุ้นได้ ทั้งนี้บริษัทยังได้ประกาศใช้หลักเกณฑ์การกำกับดูแลกิจการตามหลักบรรษัทภิบาล (Corporate Governance Guidelines) จริยธรรมในการดำเนินธุรกิจ และกฎบัตรของคณะกรรมการ เพื่อเป็นแนวทางให้คณะกรรมการบริษัทปฏิบัติหน้าที่กำกับดูแลกิจการของบริษัทไปในแนวทางที่เป็นธรรมต่อผู้มีส่วนได้เสียทุกฝ่าย มีความสุจริต โปร่งใส ถูกต้องตาม กฎหมาย และรับผิดชอบต่อสังคม

การขับเคลื่อนธุรกิจเพื่อความยั่งยืน

บริษัท ไทรทัน โฮลดิ้ง จำกัด (มหาชน) และกลุ่มบริษัทย่อย ให้ความสำคัญในด้านการจัดการด้านความยั่งยืน ตามที่ตลาดหลักทรัพย์แห่งประเทศไทยได้วางแนวทางไว้ โดยมีเจตนารมณ์และมีความมุ่งมั่นที่จะขับเคลื่อนธุรกิจโดยคำนึงถึงด้านสิ่งแวดล้อม สังคม และธรรมาภิบาลในการบริหารจัดการองค์กร ซึ่งบริษัทมุ่งมั่นที่จะดำเนินธุรกิจตามกรอบนโยบายความรับผิดชอบต่อสังคมตามที่บริษัทได้วางแนวทางไว้ เพื่อเสริมสร้างความมั่นคงทางธุรกิจ และความมั่นใจของผู้มีส่วนได้เสียทุกฝ่ายในการขับเคลื่อนองค์กรให้เติบโตไปข้างหน้าพร้อมกันอย่างยั่งยืน

1. นโยบายและเป้าหมายการจัดการด้านความยั่งยืน

บริษัทได้กำหนดให้มีการดำเนินการด้านความยั่งยืนทั้งในกระบวนการธุรกิจ (CSR in process) และนอกกระบวนการธุรกิจ (CSR after process) ด้วยการขับเคลื่อนนโยบายต่าง ๆ ตามความคาดหวังของผู้มีส่วนได้เสีย รวมถึงหลักเกณฑ์ของตลาดหลักทรัพย์แห่งประเทศไทย ซึ่งสอดคล้องกับทิศทางและกลยุทธ์ของบริษัทที่จะดำเนินธุรกิจโดยคำนึงถึงประเด็นด้านสิ่งแวดล้อม สังคม และด้านการกำกับดูแลกิจการที่ดี อันเป็นเจตนารมณ์และความมุ่งมั่นหลักของการจัดการด้านความยั่งยืนของบริษัท โดยบริษัทมีกลยุทธ์ที่จะดำเนินการตามกรอบนโยบายต่าง ๆ ของบริษัท โดยเฉพาะนโยบายด้านการจัดการความยั่งยืนโดยการเริ่มจากการตระหนักถึงความสำคัญของผู้มีส่วนได้เสียทุกภาคส่วนสำหรับเป้าหมายในระยะยาว บริษัทมีความประสงค์ที่จะสร้างการมีส่วนร่วมของผู้มีส่วนได้เสียทุกภาคส่วนในกระบวนการทางธุรกิจ โดยมีแผนที่จะระบุประเด็นสำคัญ ลำดับประเด็นสำคัญ จัดทำแผนดำเนินงานพร้อมกำหนดฝ่ายที่รับผิดชอบ ติดตามและประเมินผล เพื่อให้บรรลุกลยุทธ์ของบริษัท และให้สอดคล้องและเอื้อหนุนในการขับเคลื่อนธุรกิจให้กับองค์กรก่อให้เกิดความยั่งยืนต่อไป

อย่างไรก็ตาม ในรอบปีที่ผ่านมา บริษัทได้มีการทบทวนนโยบายความรับผิดชอบต่อสังคมและการพัฒนาอย่างยั่งยืนของบริษัท ที่ให้ความสำคัญกับประเด็นหลัก ๆ ได้แก่ หลักการกำกับดูแลกิจการที่ดี การต่อต้านการทุจริตคอร์รัปชั่น การเคารพสิทธิมนุษยชน การปฏิบัติต่อแรงงานอย่างเป็นธรรม การดูแลรักษาสิ่งแวดล้อม และการร่วมพัฒนาชุมชนและสังคม โดยให้มีการสื่อสารในระดับองค์กร กรรมการ ผู้บริหาร และพนักงาน ให้ตระหนักถึงความสำคัญของประเด็นต่าง ๆ เหล่านี้ จากการทบทวนดังกล่าว บริษัทมิได้มีการแก้ไขเนื้อหาเปลี่ยนแปลงรายละเอียดส่วนที่เป็นสาระสำคัญแต่อย่างใด เนื่องจากเนื้อหายังคงเป็นไปตามสถานการณ์ปัจจุบัน โดยผู้ลงทุนหรือผู้มีส่วนได้เสียสามารถทำความเข้าใจรายละเอียดเพื่อเป็นส่วนหนึ่งในการติดตามทิศทางการจัดการด้านความยั่งยืนขององค์กรต่อไป

2. การจัดการสิ่งแวดล้อมในมิติสิ่งแวดล้อม

บริษัทและบริษัทย่อย ยึดมั่นในการดูแลรักษาสิ่งแวดล้อม โดยมีนโยบายการดำเนินกิจกรรมเพื่อร่วมสร้างสรรค์สังคม ชุมชน และสิ่งแวดล้อมอย่างสม่ำเสมอทั้งที่ดำเนินการเองและร่วมมือกับภาครัฐ รวมทั้งกำหนดให้มีมาตรการและการรณรงค์ภายในองค์กรโดยให้กรรมการ ผู้บริหาร พนักงานทุกคนตระหนักถึงความสำคัญของการใช้ทรัพยากรธรรมชาติให้เกิดประโยชน์สูงสุด เช่น การประหยัดการใช้น้ำ การใช้ไฟฟ้า มีการรณรงค์เมื่อไม่ได้ใช้ มีการจัดการขยะและของเสียในกระบวนการดำเนินธุรกิจอย่างเป็นระบบตามหลักการ 3R (Reduce Reuse Recycle) มีการรณรงค์ให้บุคลากรภายในองค์กรแยกขยะตามประเภท การให้พนักงานใช้ทรัพยากรให้เกิดคุณค่ามากที่สุด เช่น การใช้กระดาษรีไซเคิล ในการจัดพิมพ์เอกสาร การควบคุมการปล่อยของเสียให้อยู่ในระดับต่ำกว่าค่ามาตรฐานที่ยอมรับได้ และส่งเสริมให้ทุกฝ่ายมีส่วนร่วมในการแก้ไขปัญหาอย่างรวดเร็วและอย่างมีประสิทธิภาพต่อเหตุการณ์ที่มีผลกระทบต่อสิ่งแวดล้อมและชุมชน อันเนื่องมาจากการดำเนินงานของบริษัทและบริษัทย่อย ด้วยการให้ความร่วมมืออย่างเต็มที่กับเจ้าหน้าที่ภาครัฐและหน่วยงานที่เกี่ยวข้อง ซึ่งการดำเนินงานของบริษัทและบริษัทย่อย จะต้องปฏิบัติให้เป็นไปตามกฎหมายด้านสิ่งแวดล้อมที่มีผลใช้บังคับ และให้ถือเป็นความรับผิดชอบของพนักงานทุกคนที่จะต้องปฏิบัติให้เป็นไปตามนโยบายด้านสิ่งแวดล้อมของบริษัท พร้อมที่จะส่งเสริมให้พนักงานทุกคนมีความรู้ความเข้าใจและตระหนักถึงความสำคัญของสิ่งแวดล้อมโดยเริ่มต้นจากตัวเอง ก่อนขยายวงกว้างไปสู่สังคมที่ใหญ่ขึ้น

จากการเป็น Holding Company บริษัทย่อยของบริษัทย่อมมีการดำเนินธุรกิจที่กระทบต่อสิ่งแวดล้อม แต่บริษัทมีความมุ่งหวังว่าจะสามารถเป็นแรงผลักดันในการลดผลกระทบเชิงลบต่อสิ่งแวดล้อมให้ได้มากที่สุด ด้วยการมีส่วนร่วมในการดูแลรักษาสิ่งแวดล้อม เช่น บริษัท ไทรทัน เอ็นจีเนียริ่ง แอนด์ คอนสตรัคชั่น จำกัด (มหาชน) ซึ่งเป็นบริษัทย่อยประกอบธุรกิจรับเหมาก่อสร้าง มีการดำเนินการก่อสร้างในรูปแบบต่าง ๆ ทั้งบนภาคพื้นดิน และขุดชั้นใต้ดินเพื่อวางท่อน้ำมันลอดไปยังพื้นที่ภาคเหนือ และภาคตะวันออกเฉียงเหนือ บริษัทปฏิเสธไม่ได้ว่าการดำเนินการดังกล่าวจะต้องมีส่วนในการก่อให้เกิดมลพิษ ไม่ว่าจะเป็นฝุ่นละอองที่กระทบต่อสิ่งแวดล้อมในชั้นบรรยากาศ แต่เมื่อการดำเนินการเสร็จสิ้นแล้ว ผลลัพธ์ที่ได้ในอนาคตนั้น ย่อมเป็นประโยชน์ต่อคนจำนวนมาก เช่น โครงการวางระบบท่อขนส่งน้ำมันระยะทาง 342 กิโลเมตร ในสายอีสาน สมรรถนะในการขุดเจาะพื้นผิวดินในแนวราบที่เป็นความสามารถอันโดดเด่นของบริษัทจะสามารถบรรเทาและลดผลกระทบทางสิ่งแวดล้อมได้ ส่วนในด้านการขนส่ง จะช่วยลดปริมาณการขนส่งน้ำมันทางรถบรรทุกลงไปจำนวน 88,000 เที่ยวต่อปี คิดเป็นการประหยัดเชื้อเพลิงในการขนส่งลงไปได้กว่า 15.4 ล้านลิตรต่อปี ถือเป็นส่วนสำคัญในการลดการปล่อยก๊าซเรือนกระจกซึ่งเป็นปัญหาสิ่งแวดล้อมที่สำคัญ และยังช่วยลดโอกาสการเกิดอุบัติเหตุจราจรทุกปีซึ่งเกิดจากการขนส่งน้ำมันทางถนน อีกทั้งลดการสูญเสียค่าใช้จ่ายในการซ่อมบำรุงถนน รวมทั้งยังทำให้ราคาน้ำมันในภาคอีสานมีราคาที่ลดลงเพราะมีต้นทุนการขนส่งน้ำมันที่ต่ำลงอีกด้วย นอกจากนี้ ก่อนการดำเนินการในการก่อสร้าง บริษัทจะมีการจัดทำข้อมูลการทำรายงานวิเคราะห์ผลกระทบสิ่งแวดล้อม (EIA) เพื่อให้มั่นใจได้ว่าการดำเนินการก่อสร้างนั้นจะสร้างผลกระทบเชิงลบต่อสิ่งแวดล้อมให้ได้น้อยที่สุด

ส่วนในด้านการดำเนินงานด้านโรงไฟฟ้า ของบริษัท ไทรทันพาวเวอร์ จำกัด ที่มีการลงทุนในโรงไฟฟ้าหนองรีนั้น สิ่งที่บริษัทดำเนินการคือ การนำน้ำเสียในละแวกชุมชนรอบจังหวัดมาเปลี่ยนแปลงผ่านกระบวนการด้วยการผลิตให้เกิดเป็นกระแสไฟฟ้าและนำมาจำหน่ายให้แก่การไฟฟ้าส่วนภูมิภาค บริษัทมีความมุ่งหวังอย่างมากที่จะนำพาองค์กรเข้าสู่ระบบมาตรฐานสากลตามข้อกำหนด ISO9001 ซึ่งบริษัทได้มีการกำหนดนโยบายไว้ว่า "เรามุ่งมั่นพัฒนาคุณภาพการผลิตไฟฟ้าจากน้ำเสียที่เกิดจากกระบวนการผลิตเอทานอล เพื่อเพิ่มความพึงพอใจและความมั่นคงด้านพลังงานไฟฟ้าให้แก่ชุมชนได้อย่างมีประสิทธิภาพ" ทั้งนี้ บริษัทได้มีการสื่อสารให้พนักงานทราบและเข้าใจไปในทิศทางเดียวกันเพื่อร่วมรักษาระบบคุณภาพนี้ไว้ให้ได้และปรับปรุงให้มีประสิทธิภาพขึ้นอย่างต่อเนื่อง

ทั้งนี้ จากการกำหนดนโยบายด้านสิ่งแวดล้อมของบริษัท บริษัทเน้นย้ำเกี่ยวกับการสร้างจิตสำนึกเรื่องการใช้ทรัพยากรที่มีอยู่อย่างมีประสิทธิภาพ การนำทรัพยากรกลับมาใช้ใหม่ การใช้พลังงานน้ำ ไฟฟ้าอย่างคุ้มค่า และการจัดการกับของเสีย รวมถึงให้ความรู้ถึงผลกระทบที่ก่อเกิดจากการไม่รักษาสิ่งแวดล้อม ซึ่งบริษัทได้มีการทบทวนนโยบายดังกล่าวแล้วเป็นประจำทุกปีโดยผ่านมติจากคณะกรรมการบริษัท เห็นว่านโยบายดังกล่าวนี้ ยังสามารถใช้เป็นกรอบสำหรับการจัดการด้านสิ่งแวดล้อมของบริษัทได้เป็นอย่างดี จึงมีการทบทวนโดยไม่ได้แก้ไข ท่านสามารถเข้าถึงนโยบายดังกล่าวได้ผ่านเว็บไซต์บริษัท https://www.triton.co.th/wp-content/uploads/2021/03/ความรับผิดชอบต่อสิ่งแวดล้อม.pdf

3. การจัดการความยั่งยืนในมิติสังคม

บริษัทและบริษัทย่อย มีความยึดมั่นในหลักสิทธิมนุษยชนทั้งในระดับประเทศและระดับสากล โดยได้หมั่นตรวจตราดูแลมิให้การดำเนินงานของบริษัทและบริษัทย่อยเข้าไปมีส่วนเกี่ยวข้องกับการล่วงละเมิดสิทธิมนุษยชน รวมถึงยังยอมรับและยึดถือหลักปฏิบัติที่เป็นประโยชน์ต่อสังคมโลก เช่น หลักสิทธิมนุษยชนขององค์การสหประชาชาติ หลักปฏิญญาสากลว่าด้วยสิทธิมนุษยชน เป็นต้น ซึ่งกรรมการ ผู้บริหาร และพนักงานทุกคนของบริษัทและบริษัทย่อย จะต้องสนับสนุนและให้ความสำคัญกับการปกป้องสิทธิมนุษยชน และยึดถือปฏิบัติตามหลักสิทธิมนุษยชน และหลักการด้านการใช้แรงงานเด็กและการปฏิบัติต่อแรงงานให้เกิดความเป็นธรรม เท่าเทียมและไม่เลือกปฏิบัติ ทั้งในด้านการจ้างงาน การจ่ายค่าตอบแทน การเลื่อนตำแหน่ง การฝึกอบรมและการพัฒนาพนักงาน โดยไม่แบ่งแยกความแต่งต่างทางเพศ อายุ สถาบันการศึกษา เชื้อชาติ และศาสนา การพัฒนาและปรับปรุงประสิทธิภาพการดำเนินงานด้านความปลอดภัย อาชีวอนามัย และสภาพแวดล้อมในการทำงานอย่างต่อเนื่อง เพื่อลดความเสี่ยงจากการเจ็บป่วย บาดเจ็บหรือเสียชีวิต และพร้อมที่จะดูแลคุณภาพชีวิตของพนักงานและลูกจ้างอย่างเหมาะสม ซึ่งเป็นส่วนหนึ่งของการบรรลุเป้าหมายการพัฒนาที่ยั่งยืนของประเทศและโลก

ผลการดำเนินงานด้านสังคม

พนักงาน

บริษัท ได้มีการดำเนินการต่าง ๆ ให้แก่พนักงานของบริษัท ดังนี้

- บริษัทมีนโยบายในการสรรหาพนักงานของบริษัท ที่มีความรู้ ความสามารถ มีคุณสมบัติ ประสบการณ์ และความสามารถเหมาะสมกับตำแหน่งงาน โดยไม่คำนึงถึงเพศ เชื้อชาติ ศาสนา ลักษณะทางกายภาค หรือกลุ่มผู้ด้อยโอกาสอื่น ๆ
- บริษัทให้ความสำคัญกับการฝึกอบรมและพัฒนา โดยสนับสนุนให้พนักงานเข้ารับการอบรมเพื่อเพิ่มพูนความรู้ พัฒนาทักษะและศักยภาพในการทำงานอย่างต่อเนื่องเพื่อเป็นการพัฒนาความรู้และขีดความสามารถของพนักงานให้มีประสิทธิภาพ และสร้างความก้าวหน้าในสายอาชีพให้กับพนักงาน โดยในปี 2564 มีพนักงานเข้ารับการฝึกอบรมในหลักสูตร Online In-House รวมทั้งสิ้น 175 หลักสูตร และหลักสูตร Online Public รวม 15 หลักสูตร จำนวนพนักงานที่เข้าอบรมทั้งสิ้น 34 คน คิดเป็นร้อยละ 30.09 ของพนักงานทั้งหมด ค่าใช้จ่ายในการฝึกอบรมประมาณ 121,000 บาท
- การจัดการเกี่ยวกับค่าตอบแทนและสวัสดิการอื่น ๆ อย่างเป็นธรรม เช่น วันหยุด เครื่องแบบพนักงาน ประกันชีวิต ประกันสุขภาพแบบกลุ่ม ยาสามัญไว้บรรเทาอาการเจ็บป่วยเบื้องต้น สวัสดิการเงินกู้เพื่อที่อยู่อาศัย
- จากการระบาดของโรคโควิด-19 บริษัทได้มีการฉีดพ่นน้ำยาฆ่าเชื้อไวรัสภายในบริษัท จัดให้มีแม่บ้านช่วยดูแลความสะอาดตลอดวัน ประกาศมาตรการในการทำงาน เช่น การทำงานที่บ้าน (Work from home) รวมถึงมีการบริการตรวจโควิด (ATK) ให้แก่พนักงานประจำอย่างสม่ำเสมอ เพื่อคำนึงถึงความปลอดภัยของพนักงานและสังคมโดยรวม
- บริษัทให้ความสำคัญอย่างมากในการดูแลและการสร้างคุณค่าเพิ่มให้แก่พนักงาน ทั้งในด้านร่างกาย ด้านความรู้ และด้านจิตใจ โดยการจัดโครงการไขปัญหา HR (HR Clinic) ที่พนักงานสามารถแนะนำหรือสอบถามข้อมูลต่าง ๆ ผ่านช่องทาง Line Official และฝ่ายทรัพยากรบุคคลสามารถที่จะให้ข้อมูลข่าวสาร ให้คำแนะนำ ให้คำปรึกษา รวมถึงตอบข้อซักถามให้แก่พนักงานผู้มาปรึกษาได้
- บริษัทจัดให้มีการตรวจสุขภาพประจำปีที่บริษัท พร้อมให้พนักงานมีโอกาสพบแพทย์เพื่อปรึกษาหารือและขอคำแนะนำด้านการดูแลสุขภาพ
- ส่งพนักงานเข้าฝึกอบรมเพื่อพัฒนาศักยภาพของพนักงานอย่างต่อเนื่อง
- บริษัทเปิดโอกาสให้พนักงานสามารถเข้าร่วมกองทุนสำรองเลี้ยงชีพที่บริษัทพร้อมสนับสนุนเงินเข้ากองทุนร่วมกับพนักงาน ซึ่งเป็นการดูแลพนักงานหลังเกษียณอายุ
- บริษัทมีแผนพัฒนาความผูกพันของพนักงาน โดยได้มีการวางแนวทางที่ชัดเจน ตั้งแต่การสรรหาพนักงาน การฝึกอบรมพนักงาน การดูแลรักษาพนักงาน เพื่อก่อให้เกิดการมีส่วนร่วมของพนักงาน โดยบริษัทเชื่อว่า หากพนักงานมีความรัก ความผูกพันต่อองค์กร จะเป็นการส่งเสริมให้อัตราการลาออกของพนักงานบริษัทลดลง บริษัทจะสามารถรักษาพนักงานที่มีความรู้ ความสามารถไว้ได้ พนักงานที่มีความผูกพันก็จะปกป้องและตอบแทนต่อองค์กรอย่างเต็มที่เช่นกัน

- บริษัทสนับสนุนและเคารพการปกป้องสิทธิมนุษชนของพนักงานและผู้มีส่วนได้เสียต่าง ๆ โดยดูแลมิให้ธุรกิจของบริษัทเข้าไปมีส่วนเกี่ยวข้องกับการล่วงละเมิดสิทธิมนุษยชนตามกฎหมาย และหน่วยงานที่เกี่ยวข้อง โดยมีการทบทวนนโยบายและแนวปฏิบัติด้านการเคารพสิทธิมนุษยชน และมีการเปิดรับการร้องเรียนหากพบปัญหาเกี่ยวกับละเมิดสิทธิมนุษยชนอีกด้วย
- บริษัทจัดให้มีการแข่งขันกีฬาฟุตบอลเป็นประจำระหว่างบริษัท บริษัทย่อย และบริษัทร่วม เพื่อเป็นการออกกำลังกายให้แข็งแรง สร้างความกระชับมิตรระหว่างเพื่อนร่วมงาน
- ในปี 2564 ไม่พบกรณีพนักงานบาดเจ็บถึงขั้นหยุดงาน และไม่มีการบาดเจ็บหรืออุบัติเหตุร้ายแรงจากการทำงานเกิดขึ้น เมื่อเทียบเคียงกับค่าสถิติในปี 2563 พบว่าอัตราสถิติที่เกิดขึ้นนี้ไม่มีการเปลี่ยนแปลง

ชุมชนและสังคม

บริษัทยังได้ให้ความสำคัญให้การช่วยเหลือชุมชนและสังคมมาโดยตลอด โดยพยายามยกระดับคุณภาพชีวิตของคนในสังคมให้ยั่งยืน ยิ่งในช่วงปี 2563 - ปี 2565 นี้อยู่ระหว่างสถานการณ์โรคระบาดโควิด-19 ที่ยังมีผู้ต้องการความช่วยเหลืออยู่มาก บริษัทก็ได้ให้ความช่วยเหลือมาโดยตลอด โครงการหลัก ๆ ที่บริษัทให้ความช่วยเหลือในด้านสังคมในปี 2564 ได้แก่

- โครงการปันรัก ร่วมใจ ร่วมกัน แบ่งปัน สู่สังคม จัดขึ้นในวันที่ 5 กุมภาพันธ์ 2564 ซึ่งบริษัทได้มอบของเล่นเพื่อพัฒนาการเด็กเล็ก หนังสือการ์ตูน รองเท้า และของใช้อื่น ๆ อีกรวมประมาณ 180 รายการ ให้มูลนิธิบ้านนกขมิ้น ได้นำไปใช้ให้เกิดประโยชน์และมีมูลค่าเพิ่มเป็นปีที่ 3 ติดต่อกัน
- โครงการเสบียงข้าวรวมใจไทย จัดขึ้นระหว่างวันที่ 5-20 มกราคม 2564 ซึ่งบริษัทที่ได้มีการเปิดรับบริจาคในช่องทางสาธารณะเพื่อนำเงินมาจัดหาสิ่งของอุปโภค-บริโภค เช่น ข้าวสาร อาหารแห้ง น้ำดื่ม ส่งมอบให้กับประชาชนชาวเกาะล้านเพื่อบรรเทาความยากลำบากในช่วงสถาณการณ์การแพร่ระบาดระลอกใหม่ ทั้งนี้สามารถรวบรวมเงินบริจาคได้เป็นเงินจำนวน 358,008 บาท ทั้งนี้บริษัทได้สมทบทุนเป็นเงิน 100,000 บาทอีกด้วย
- โครงการปันรัก สูงวัย สุขใจ จัดขึ้นในวันที่ 8 มิถุนายน 2564 โดยบริษัทได้ร่วมส่งมอบสิ่งของเครื่องใช้ที่จำเป็นสำหรับผู้สูงอายุพร้อมเงินบริจาค จำนวน 57,563 บาท เพื่อนำไปใช้ในกิจการของศูนย์พัฒนาการจัดสวัสดิการสังคมผู้สูงอายุ จังหวัดปทุมธานี โครงการนี้ได้ดำเนินต่อเนื่องมาตั้งแต่ปี 2562 โดยถือเป็นหนึ่งในโครงการตอบแทนสู่สังคมและชุมชนของบริษัทที่ทำต่อเนื่องมาตั้งแต่ปี 2562
- โครงการรวมใจไทย จัดขึ้นในช่วงวันที่ 7 กรกฎาคม 2564 ถึงวันที่ 4 สิงหาคม 2564 โดยได้ของอุปโภคบริโภค จำนวน 64,640 บาท ให้แก่ผู้ที่ได้รับความเดือดร้อนจากผลกระทบจากสถานการณ์แพร่ระบาดของไวรัส COVID-19 ดังนี้
- ช่วยเหลือคนงานผู้รับเหมาในช่วงมีประกาศจากรัฐบาลในการปิดแคมป์คนงานก่อสร้าง บริเวณถนนพระราม 9 และถนนประชาชื่น โดยส่งมอบข้าวสาร จำนวน 100 ถุง และถุงยังชีพจำนวน 100 ชุด
- ช่วยเหลือประชาชนทั่วไปที่ได้รับผลกระทบ โดยการแจกจ่ายถุงยังชีพ จำนวน 83 ชุด
- ช่วยเหลือชาวสมุทรปราการที่ได้รับผลกระทบจากสถานการณ์แพร่ระบาดของไวรัส COVID-19 โดยการส่งมอบข้าวสาร จำนวน 100 ถุง ให้กับหอการค้าจังหวัดสมุทรปราการใช้สำหรับในการแจกจ่าย
- บริษัทได้นำสิ่งของอุปโภค บริโภค ซึ่งได้แก่ ข้าวสาร จำนวน 100 ชุด และถุงยังชีพอีกจำนวน 80 ชุด ในวันที่ 9 กรกฎาคม 2564 เพื่อส่งมอบความช่วยเหลือแก่ผู้ประสบภัยจากโรงงานสารเคมีระเบิดในซอยกิ่งแก้ว อำเภาบางพลี จังหวัดสมุทรปราการ
- บริษัท และบริษัท โกลบอลคอนซูเมอร์ จำกัด (มหาชน) ซึ่งเป็นบริษัทร่วมได้ร่วมกันส่งมอบของบริจาคกว่า 100 รายการให้แก่เด็กพิการที่อยู่ในความดูแลของบ้านคามิลเลียน จำนวนรวมประมาณ 95 คน ซึ่งทั้งหมดเป็นผู้ที่ขาดโอกาสทางสังคม มีความพิการซ้ำซ้อนและถูกทอดทิ้งจากครอบครัว ในวันที่ 7 ธันวาคม 2564

4. การจัดการความยั่งยืนในมิติธรรมาภิบาล

บริษัทและบริษัทย่อยให้ความสำคัญเป็นอย่างมากกับการดำเนินธุรกิจอย่างมีคุณธรรม โดยกรรมการ ผู้บริหาร พนักงานของบริษัทถือเป็นบุคคลสำคัญที่จะเป็นแบบอย่างที่ดี เพื่อแนะนำแนวทางปฏิบัติตนให้เป็นต้นแบบต่อสังคมภายนอกในการยึดมั่นการดำเนินธุรกิจด้วยหลักการบริหารและกำกับดูแลกิจการที่ดี มีจรรยาบรรณ ตามกรอบนโยบายที่บริษัทวางไว้ในการปฏิบัติต่อผู้มีส่วนได้เสียทุกฝ่ายด้วยความโปร่งใสเป็นธรรม รวมทั้งมีความรับผิดชอบต่อสังคม อีกทั้ง บริษัทเน้นย้ำเจตนารมณ์และความมุ่งมั่นที่จะต่อต้านการทุจริตคอร์รัปชั่นในทุกรูปแบบ บริษัทจึงได้กำหนดนโยบายเกี่ยวกับการต่อต้านทุจริตคอร์รัปชั่นเพื่อการยึดถือปฏิบัติอย่างเคร่งครัดสำหรับกรรมการ ผู้บริหาร และพนักงานของบริษัท พร้อมทั้งสื่อสารทั้งภายใน และภายนอกองค์กรให้เห็นว่าบริษัทตั้งใจที่จะดำเนินธุรกิจโดยปราศจากการทุจริตคอร์รัปชั่นอย่างจริงจัง

การต่อต้านการให้สินบนและการทุจริตคอร์รัปชั่น

บริษัทต่อต้านการคอร์รัปชั่นทุกรูปแบบ ด้วยตระหนักดีว่า การให้สินบนและการคอร์รัปชั่นนั้นเป็นภัยร้ายแรงที่ทำลายการแข่งขันอย่างเสรีและเป็นธรรม รวมทั้งก่อให้เกิดความเสียหายต่อการพัฒนาเศรษฐกิจ และสังคม และไม่มีนโยบายเสนอเงิน สิ่งจูงใจ ของกำนัล สิทธิประโยชน์พิเศษ ในรูปแบบใด ๆ ไม่ว่าทางตรงหรือผ่านบุคคลที่สามแก่ลูกค้า คู่ค้าของบริษัท หน่วยงานภายนอกหรือเจ้าหน้าที่ของรัฐเพื่อให้ได้มาหรือคงไว้ซึ่งประโยชน์หรือความได้เปรียบทางธุรกิจ รวมทั้งไม่มีนโยบายจ่ายเงินรางวัลหรือการจ่ายเงินอื่นใดเพื่อเร่งการดำเนินการหรืออำนวยความสะดวก

บริษัทมีความมุ่งมั่นในการต่อต้านการทุจริตคอร์รัปชั่น รวมถึงการให้หรือรับสินบนในทุกรูปแบบ จึงกำหนดให้กรรมการ ผู้บริหาร และพนักงานทุกคนจะต้องให้ความร่วมมือต้านการต่อต้านการทุจริตคอร์รัปชั่น รวมถึงต่อต้านการให้หรือรับสินบนอย่างเคร่งครัด ไม่ให้มีการเรียกรับ หรือยินยอมที่จะรับเงิน สิ่งของ หรือผลประโยชน์ใด ๆ จากผู้ที่เกี่ยวข้องทางธุรกิจกับบริษัทและบริษัทย่อย รวมทั้งไม่ดำเนินการหรือกระทำการใด ๆ ที่เข้าข่ายดังกล่าว รายละเอียดนโยบายต่อต้านคอร์รัปชั่นสามารถดาวน์โหลดได้ที่เว็บไซต์บริษัท www.triton.co.th

นอกจากนี้ บริษัท ได้เข้าร่วมโครงการแนวร่วมปฏิบัติของภาคเอกชนไทยในการต่อต้านการทุจริต (CAC) ณ วันที่ 5 มกราคม 2561 โดยการประกาศเจตนารมณ์เป็นแนวร่วมปฏิบัติ CAC ว่าจะปฏิบัติตามหลักเกณฑ์การประกอบธุรกิจด้วยการต่อต้านการทุจริตในทุกรูปแบบตามที่บริษัทฯ ได้ตกลงและลงนามในเอกสารคำประกาศเจตนารมณ์แนวร่วมปฏิบัติของภาคเอกชนไทยในการต่อต้านการทุจริต และตลอดทั้งปี 2564 นี้ บริษัทไม่มีการกระทำเข้าข่ายการทุจริตคอร์รัปชั่น และไม่มีการแจ้งเบาะแสและข้อร้องเรียนเกี่ยวกับเรื่องนี้ด้วย

คำอธิบายและคำวิเคราะห์ของฝ่ายจัดการ

สรุปภาพรวมการดำเนินงานและปัจจัยที่ทำให้มีการเปลี่ยนแปลง

- **สรุปภาพรวมการดำเนินงาน**
  - ในปี 2564 เศรษฐกิจไทยขยายตัวในอัตราต่ำกว่าศักยภาพการเติบโตซึ่งสาเหตุหลักส่วนใหญ่เป็นผลสืบเนื่องจากสถานการณ์แพร่ระบาดของไวรัสโควิด 19 ซึ่งส่งกระทบต่อความต้องการสินค้าและบริการทั้งตลาดในประเทศและตลาดส่งออก จีดีพีทั้งปีขยายตัวได้ 1.6% สถานการณ์โควิด-19 ทำให้อุตสาหกรรมก่อสร้างต้องปรับตัวในการทำงาน และเกิดต้นทุนเพิ่มขึ้นในพื้นที่ก่อสร้าง ซึ่งเป็นผลมาจากมาตรการเชิงป้องกันเพื่อลดการแพร่ของโรคระบาด ทำให้ต้นทุนและระยะเวลาที่เกิดจากการปฏิบัติงานเพิ่มขึ้น เช่น ค่าเดินทางรับส่งแรงงาน ค่าที่พักคนงาน และค่าใช้จ่ายอุปกรณ์ป้องกันโรค บริษัทและบริษัทย่อยมีผลขาดทุนสุทธิ 400.72 ล้านบาท ซึ่งส่วนหนึ่งเกิดจากรายการที่เกิดขึ้นครั้งเดียว (one-time transaction) คือการตั้งค่าเผื่อผลขาดทุนจากการด้อยค่าของสินทรัพย์ของบริษัทย่อยแห่งหนึ่งจำนวน 116.46 ล้านบาทเนื่องจากมีข้อบ่งชี้ของการด้อยค่าของสินทรัพย์ บริษัทรับรู้ผลขาดทุนจากการด้อยค่าซึ่งเป็นไปตาม TFRS 9 และการบันทึกบัญชีปรับปรุงรายการรวม 82.49 ล้านบาท
  - นอกเหนือจากผลการดำเนินงานทางการเงินแล้ว ในปี 2564 มีความสำเร็จอื่น ๆ รวมถึง
  - ธุรกิจก่อสร้างเกี่ยวกับรางรถไฟและระบบการเดินรถซึ่งเป็นหน่วยธุรกิจใหม่ของบริษัท ได้รับงาน 3 โครงการใหม่มูลค่างานกว่า 450.00 ล้านบาท
  - มีผู้ถือใบสำคัญแสดงสิทธิใช้สิทธิตามใบสำคัญแสดงสิทธิที่จะซื้อหุ้นสามัญของบริษัท "TRITN-W3" โดยมีจำนวนหุ้นสามัญที่ได้จากการขอใช้สิทธิ 1,479.60 ล้านหุ้น รวมเป็นเงินทั้งสิ้น 369.80 ล้านบาท
  - บริษัทเข้าซื้อหุ้นสามัญเพิ่มทุนในบริษัท ขนส่งน้ำมันทางท่อ จำกัด จำนวน 10 ล้านหุ้น หรือคิดเป็นร้อยละ 1.32 ของหุ้นสามัญที่ออกและชำระแล้ว

กลุ่มบริษัทไทรทัน

ประกอบด้วย บริษัทย่อย 5 แห่งดังนี้

บริษัท ไทรทัน เอ็นจีเนียริ่ง แอนด์ คอนสตรัคชั่น จำกัด (มหาชน) (TTEC)
TTEC เป็นบริษัทให้บริการด้านวิศวกรรม แบบครบวงจร รวมทั้งการจัดซื้อ การก่อสร้าง และการบริการจัดการงานก่อสร้าง แม้ว่า TTEC จะมีความชำนาญและมีประสบการณ์ในงานขุดเจาะในแนวราบ (HDD) เป็นพิเศษ แต่ TTEC ยังคงพัฒนาที่จะเพิ่มขีดความสามารถให้มากขึ้นโดยไม่จำกัดเฉพาะการรับเหมาขุดเจาะในแนวราบเท่านั้น แต่รวมถึงงานก่อสร้างสะพาน สะพานยูเทิร์น รถไฟทางคู่และสถานีรถไฟและยังมีการขยายการลงทุนในบริษัทที่มีความโดดเด่นด้านงานรถไฟ ระบบอาณัติสัญญาณ ระบบไฟฟ้าในการเดินรถไฟ การออกแบบ และบำรุงรักษาเพื่อเสริมความแข็งแกร่งของกลุ่มธุรกิจให้เติบโตมากยิ่งขึ้น

บริษัท ไทรทัน พาวเวอร์ จำกัด (TTP)
บริษัทย่อยจัดตั้งขึ้น เพื่อลงทุนด้านพลังงานสะอาด ซึ่งปัจจุบันได้ลงทุนในธุรกิจโรงไฟฟ้าแก๊สชีวภาพ 2 แห่งกำลังการผลิตกระแสไฟฟ้ารวม 7.9 เมกกะวัตต์ ที่บริษัท โรงไฟฟ้าหนองรี จำกัด จังหวัดกาญจนบุรี ขนาดกำลังการผลิตกระแสไฟฟ้าขนาด 3 เมกกะวัตต์ และ บริษัท อัครวัฒน์ พลังงานพืชหมุนเวียน จำกัด จังหวัดสุพรรณบุรี ขนาดกำลังการผลิตกระแสไฟฟ้าขนาด 4.9 เมกกะวัตต์

บริษัท ไทรทัน รีซอร์สเซส จำกัด (TRS)
บริษัทย่อยจัดตั้งขึ้น เพื่อการค้าและการลงทุนในกลุ่มสินค้าอุปโภคและบริโภค

บริษัท ไทรทัน ดีเวลลอปเมนท์ จำกัด (TTD)
บริษัทย่อยจัดตั้งขึ้น เพื่อลงทุนในธุรกิจพัฒนาอสังหาริมทรัพย์ที่มีศักยภาพ รวมทั้งการรับงานในด้าน EPC เมื่อมีโอกาสเกิดขึ้น

- **ปัจจัยที่ทำให้มีการเปลี่ยนแปลง**
  - เมื่อวันที่ 24 มิถุนายน 2564 ที่ประชุมคณะกรรมการครั้งที่ 7/2564 ของบริษัท ไทรทัน โฮลดิ้ง จำกัด (มหาชน) มีมติให้บริษัทเข้าซื้อหุ้นสามัญเพิ่มทุนในบริษัท ขนส่งน้ำมันทางท่อ จำกัด ซึ่งประกอบด้วย กิจการขนส่งน้ำมันทางท่อ จำนวน 10 ล้านหุ้น หรือคิดเป็นร้อยละ 1.32 ของหุ้นสามัญที่ออกและชำระแล้ว เป็นจำนวน 75 ล้านบาท ทำให้บริษัทมีสัดส่วนการถือหุ้นสามัญของบริษัท ขนส่งน้ำมันทางท่อ จำกัด ทั้งสิ้นจำนวน 10 ล้านหุ้น หรือคิดเป็นสัดส่วนร้อยละ 1.32 ของหุ้นสามัญที่ออกและชำระแล้ว โดยบริษัทได้รับหุ้นสามัญเพิ่มทุน จำนวน 10 ล้านหุ้นจากบริษัท ขนส่งน้ำมันทางท่อ จำกัด แล้วเมื่อวันที่ 22 กรกฎาคม 2564 และได้ชำระค่าหุ้นสามัญเพิ่มทุนดังกล่าวทั้งหมดแล้วเมื่อวันที่ 30 กรกฎาคม 2564
  - เมื่อวันที่ 3 กันยายน 2564 ที่ประชุมคณะกรรมการบริหารครั้งที่ 12/2564 ของบริษัท ไทรทัน โฮลดิ้ง จำกัด (มหาชน) มีมติอนุมัติให้เลิกบริษัท ไทรทัน กรีน เอนเนอร์จี จำกัด ซึ่งเป็นบริษัทย่อยของบริษัท ต่อมาเมื่อวันที่ 20 ตุลาคม 2564 ที่ประชุมวิสามัญผู้ถือหุ้นครั้งที่ 2/2564 ของบริษัท ไทรทัน กรีน เอนเนอร์จี จำกัด มีมติพิเศษอนุมัติเลิกบริษัท โดยบริษัทย่อยดังกล่าวได้จดทะเบียนการเลิกบริษัทและแก้ไขหนังสือบริคณห์สนธิของบริษัทกับกรมพัฒนาธุรกิจการค้า กระทรวงพาณิชย์เรียบร้อยแล้ว เมื่อวันที่ 25 ตุลาคม 2564
  - เมื่อวันที่ 26 มิถุนายน 2564 ที่ประชุมวิสามัญผู้ถือหุ้นครั้งที่ 2/2564 ของบริษัท โรงไฟฟ้าหนองรี จำกัด ซึ่งเป็นบริษัทย่อยทางอ้อมของบริษัท มีมติพิเศษให้เพิ่มทุนจดทะเบียน บริษัท โรงไฟฟ้าหนองรี จำกัด จากทุนจดทะเบียนเดิม 200,000,000 บาท เป็นทุนจดทะเบียนใหม่ 215,870,000 บาท โดยออกหุ้นสามัญเพิ่มทุนจำนวน 158,700 หุ้น มูลค่าหุ้นที่ตราไว้หุ้นละ 100 บาท

รวมเป็นเงิน 15,870,000 บาท โดยเสนอขายให้ผู้ถือหุ้นตามสัดส่วนเดิม โดยในการเพิ่มทุนในครั้งนี้ บริษัท ไทรทัน พาวเวอร์ จำกัด ซื้อหุ้นสามัญเพิ่มทุนจำนวน 56,000 หุ้น รวมเป็นเงิน 5,600,000 บาท และได้ชำระค่าหุ้นดังกล่าวทั้งหมดแล้วในวันที่ 28 มิถุนายน 2564 สำหรับจำนวนหุ้นสามัญที่เหลือจากการได้รับจัดสรรนั้น บริษัท ไทรทัน พาวเวอร์ จำกัด ได้สละสิทธิ์ในการซื้อหุ้นสามัญดังกล่าวให้กับผู้ถือหุ้นส่วนน้อย โดยผู้ถือหุ้นส่วนน้อยได้ชำระค่าหุ้นดังกล่าวทั้งหมดแล้วจำนวน 10,270,000 บาท ในวันที่ 28 มิถุนายน 2564 บริษัท โรงไฟฟ้าหนองรี จำกัด ได้ดำเนินการเพิ่มทุนจดทะเบียนกับกรมพัฒนาธุรกิจการค้า กระทรวงพาณิชย์เรียบร้อยแล้ว เมื่อวันที่ 6 กรกฎาคม 2564 ทำให้สัดส่วนการถือหุ้นของบริษัท ไทรทัน พาวเวอร์ จำกัด ลดลงจากเดิมร้อยละ 80.00 เป็นร้อยละ 76.71

- เมื่อวันที่ 6 กันยายน 2564 ที่ประชุมวิสามัญผู้ถือหุ้นครั้งที่ 3/2564 ของบริษัท โรงไฟฟ้าหนองรี จำกัด มีมติพิเศษให้เพิ่มทุนจดทะเบียน บริษัท โรงไฟฟ้าหนองรี จำกัด จากทุนจดทะเบียนเดิม 215,870,000 บาท เป็นทุนจดทะเบียนใหม่ 224,870,000 บาท โดยออกหุ้นสามัญเพิ่มทุนจำนวน 90,000 หุ้น มูลค่าที่ตราไว้หุ้นละ 100 บาท รวมเป็นเงิน 9,000,000 บาท โดยเสนอขายให้ผู้ถือหุ้นตามสัดส่วนเดิมโดยในการเพิ่มทุนในครั้งนี้ บริษัท ไทรทัน พาวเวอร์ จำกัด ซื้อหุ้นสามัญเพิ่มทุนจำนวน 69,402 หุ้น รวมเป็นเงิน 6,904,200 บาท และได้ชำระค่าหุ้นดังกล่าวทั้งหมดแล้วในวันที่ 7 กันยายน 2564 บริษัท โรงไฟฟ้าหนองรี จำกัด ได้ดำเนินการเพิ่มทุนจดทะเบียนกับกรมพัฒนาธุรกิจการค้า กระทรวงพาณิชย์เรียบร้อยแล้ว เมื่อวันที่ 22 กันยายน 2564 โดยบริษัท ไทรทัน พาวเวอร์ จำกัด ยังคงสัดส่วนในการถือหุ้นเท่ากับร้อยละ 76.71
- เมื่อวันที่ 11 พฤศจิกายน 2564 ที่ประชุมวิสามัญผู้ถือหุ้นครั้งที่ 4/2564 ของบริษัท โรงไฟฟ้าหนองรี จำกัด มีมติพิเศษให้เพิ่มทุนจดทะเบียน บริษัท โรงไฟฟ้าหนองรี จำกัด จากทุนจดทะเบียนเดิม 224,870,000 บาท เป็นทุนจดทะเบียนใหม่ 237,870,000 บาท โดยออกหุ้นสามัญเพิ่มทุนจำนวน 130,000 หุ้น มูลค่าหุ้นที่ตราไว้หุ้นละ 100 บาท โดยเสนอขายให้ผู้ถือหุ้นตามสัดส่วนเดิม อย่างไรก็ตามบริษัท โรงไฟฟ้าหนองรี จำกัด ได้เรียกชำระค่าหุ้นดังกล่าวในส่วนแรกจำนวน 5,999,500 บาท หรือคิดเป็นร้อยละ 46.15 ของมูลค่าหุ้นเพิ่มทุน และได้ดำเนินการเพิ่มทุนจดทะเบียนกับกรมพัฒนาธุรกิจการค้า กระทรวงพาณิชย์เรียบร้อยแล้วเมื่อวันที่ 26 พฤศจิกายน 2564 โดยบริษัท ไทรทัน พาวเวอร์ จำกัด ยังคงสัดส่วนในการถือหุ้นเท่ากับร้อยละ 76.71
- เมื่อวันที่ 30 กันยายน 2564 ที่ประชุมวิสามัญผู้ถือหุ้นครั้งที่ 2/2564 ของบริษัท ไทรทัน ดีเวลลอปเมนท์ จำกัด ซึ่งเป็นบริษัทย่อยของบริษัท มีมติอนุมัติให้จ่ายเงินปันผลสำหรับผลการดำเนินงานของปี 2563
- เมื่อวันที่ 1 ตุลาคม 2564 ที่ประชุมวิสามัญผู้ถือหุ้นครั้งที่ 2/2564 ของบริษัท ไทรทัน รีซอร์สเซส จำกัด ซึ่งเป็นบริษัทย่อยของบริษัท มีมติพิเศษให้เพิ่มทุนจดทะเบียน บริษัท ไทรทัน รีซอร์สเซส จำกัด จากทุนจดทะเบียนเดิม 42,000,000 บาท เป็นทุนจดทะเบียนใหม่ 60,000,000 บาท โดยออกหุ้นสามัญเพิ่มทุนจำนวน 180,000 บาท มูลค่าหุ้นที่ตราไว้หุ้นละ 100 บาท รวมเป็นเงิน 18,000,000 บาท โดยเสนอขายให้ผู้ถือหุ้นตามสัดส่วนเดิม และบริษัทได้ชำระค่าหุ้นดังกล่าวทั้งหมดแล้วในวันที่ 4 ตุลาคม 2564 โดยบริษัทย่อยดังกล่าวได้ดำเนินการเพิ่มทุนจดทะเบียนกับกรมพัฒนาธุรกิจการค้า กระทรวงพาณิชย์ เรียบร้อยแล้ว เมื่อวันที่ 7 ตุลาคม 2564
- ในระหว่างไตรมาสที่ 1 ปี 2564 บริษัทได้เข้าลงทุนในหุ้นสามัญของ GLOCON อีกจำนวน 50,500,000 หุ้น หรือคิดเป็นร้อยละ 2.64 ของทุนที่ชำระแล้ว เป็นเงินจำนวน 46.59 ล้านบาท ส่งผลให้บริษัทมีสัดส่วนการถือหุ้นสามัญใน GLOCON จำนวน 411,500,000 หุ้น หรือคิดเป็นร้อยละ 23.08 ของทุนที่ชำระแล้ว
- ในระหว่างไตรมาสที่ 2 ปี 2564 บริษัทได้ขายหุ้นสามัญของ GLOCON จำนวน 153,333,330 หุ้น หรือคิดเป็นร้อยละ 8.02 ของทุนที่ชำระแล้ว เป็นเงินจำนวน 122.29 ล้านบาท โดยมีมูลค่าตามบัญชีของหุ้นสามัญโดยวิธีส่วนได้เสียและวิธีราคาทุนจำนวน 109.19 ล้านบาท และ 112.12 ล้านบาท ตามลำดับ ส่งผลให้บริษัทมีสัดส่วนการถือหุ้นสามัญใน GLOCON จำนวน 288,166,700 หุ้น หรือคิดเป็นร้อยละ 15.06 ของทุนที่ชำระแล้ว
- ในระหว่างไตรมาสที่ 3 ของปี 2564 มีผู้ถือใบสำคัญแสดงสิทธิซึ่งมีความประสงค์ที่จะใช้สิทธิตามใบสำคัญแสดงสิทธิที่จะซื้อหุ้นสามัญของ GLOCON ในอัตราใช้สิทธิ 1 หน่วยใบสำคัญแสดงสิทธิต่อหุ้นสามัญ 1 หุ้น โดย GLOCON มีจำนวนหุ้นสามัญเพิ่มขึ้นจากการใช้สิทธิจำนวน 67,544,200 หุ้น ทำให้ ณ วันที่ 30 กันยายน 2564 GLOCON มีหุ้นสามัญจำนวน 2,052,107,803 หุ้น ส่งผลให้บริษัทมีสัดส่วนการถือหุ้นสามัญใน GLOCON ลดลงจากร้อยละ 15.06 เป็นร้อยละ 14.04
- ในระหว่างไตรมาสที่ 4 ของปี 2564 มีผู้ถือใบสำคัญแสดงสิทธิซึ่งมีความประสงค์ที่จะใช้สิทธิตามใบสำคัญแสดงสิทธิที่จะซื้อหุ้นสามัญของ GLOCON ในอัตราใช้สิทธิ 1 หน่วยใบสำคัญแสดงสิทธิต่อหุ้นสามัญ 1 หุ้น โดย GLOCON มีจำนวนหุ้นสามัญเพิ่มขึ้นจากการใช้สิทธิจำนวน 67,554,200 หุ้น ทำให้ ณ วันที่ 31 ธันวาคม 2564 GLOCON มีหุ้นสามัญจำนวน 2,119,662,003 หุ้น ส่งผลให้บริษัทมีสัดส่วนการถือหุ้นสามัญใน GLOCON ลดลงจากร้อยละ 14.04 เป็นร้อยละ 13.59
- เมื่อวันที่ 7 ธันวาคม 2564 ที่ประชุมคณะกรรมการบริษัทครั้งที่ 14/2564 ของบริษัท มีมติให้บริษัทเข้าซื้อหุ้นสามัญเพิ่มทุนของ GLOCON ตามสัดส่วนที่ได้รับตามสิทธิของผู้ถือหุ้นเดิมในอัตราส่วน 5 หุ้นสามัญเดิมต่อ 1 หุ้นสามัญใหม่ในราคาเสนอขายหุ้นละ 0.90 บาท มูลค่าหุ้นที่ตราไว้หุ้นละ 1 บาท และให้จองเกินสิทธิอีก 1 เท่า โดยบริษัทจะมีสิทธิได้รับหุ้นสามัญเพิ่มทุนครั้งนี้จำนวนทั้งสิ้น 57,633,340 หุ้นรวมเป็นจำนวนเงิน 51.87 ล้านบาท อย่างไรก็ตาม วันที่ 11 มกราคม 2565 บริษัทได้รับจัดสรรหุ้นสามัญเพิ่มทุนตามสิทธิจำนวน 57,633,340 หุ้นและหุ้นสามัญเพิ่มทุนเกินสิทธิจำนวน 21,084,842 หุ้น รวมหุ้นสามัญที่บริษัทได้รับการจัดสรรทั้งสิ้น 78,718,182 หุ้นหรือคิดเป็นจำนวนเงิน 70.85 ล้านบาท ส่งผลให้ ณ วันที่ 11 มกราคม 2565 GLOCON มีหุ้นสามัญจำนวน 2,543,594,404 หุ้นและบริษัทมีสัดส่วนการถือหุ้นสามัญใน GLOCON เพิ่มขึ้นจากร้อยละ 13.59 เป็นร้อยละ 14.42
- ต่อมาในวันที่ 20 มกราคม 2565 มีผู้ถือใบสำคัญแสดงสิทธิซึ่งมีความประสงค์ที่จะใช้สิทธิตามใบสำคัญแสดงสิทธิที่จะซื้อหุ้นสามัญของ GLOCON ในอัตราใช้สิทธิ 1 หน่วยใบสำคัญแสดงสิทธิต่อหุ้นสามัญ 1 หุ้น โดย GLOCON มีจำนวนหุ้นสามัญเพิ่มขึ้นจากการใช้สิทธิจำนวน 532,807,944 หุ้น ทำให้ ณ วันที่ 20 มกราคม 2565 GLOCON มีหุ้นสามัญจำนวน 3,076,402,348 หุ้น ส่งผลให้บริษัทมีสัดส่วนการถือหุ้นสามัญใน GLOCON ลดลงจากร้อยละ 14.42 เป็นร้อยละ 11.93

ความเห็นของผู้สอบบัญชี

ผู้สอบบัญชี (นางสาวกรทอง เหลืองวิไล) บริษัท คีลอยท์ ทู้ช โธมัทสุไชยยศ สอบบัญชี จำกัด ได้แสดงความเห็นต่องบการเงินรวมของบริษัท ไทรทัน โฮลดิ้ง จำกัด (มหาชน) และบริษัทย่อยสิ้นสุด ณ วันที่ 31 ธันวาคม 2564 อย่างไม่มีเงื่อนไข และผู้สอบบัญชีระบุเรื่องสำคัญในการตรวจสอบ ดังนี้

การรับรู้รายได้จากสัญญาก่อสร้าง

เนื่องจากกลุ่มบริษัทมีรายได้จากสัญญาก่อสร้างซึ่งรับรู้รายได้งานก่อสร้างตามระดับความก้าวหน้าหรือขั้นความสำเร็จของการปฏิบัติตามภาระที่ต้องปฏิบัติให้เสร็จสมบูรณ์โดยใช้วิธีผลผลิตโดยระดับความก้าวหน้าหรือขั้นความสำเร็จประเมินจากการสำรวจอัตราส่วนของงานก่อสร้างที่ทำเสร็จกับงานก่อสร้างทั้งหมดตามสัญญาโดยพิจารณาจากการสำรวจทางกายภาพ ดังนั้นเรื่องสำคัญในการตรวจสอบ คือ ความถูกต้องของการรับรู้รายได้จากสัญญาก่อสร้างตามระดับความก้าวหน้าหรือขั้นความสำเร็จของงานก่อสร้าง นั้นเป็นไปตามมาตรฐานการรายงานทางการเงิน

การด้อยค่าของเงินลงทุนในบริษัทย่อย

เนื่องจากการพิจารณาเกี่ยวกับการด้อยค่าของเงินลงทุนในบริษัทย่อยขึ้นอยู่กับดุลยพินิจและข้อสมมติฐานที่สำคัญที่ผู้บริหารของบริษัทนำมาใช้ในการประมาณมูลค่าที่คาดว่าจะได้รับคืนของเงินลงทุนดังกล่าว ดังนั้นเรื่องสำคัญในการตรวจสอบ คือ อัตราการเติบโตของรายได้ที่จะได้รับในอนาคตของบริษัทย่อย และการพิจารณาการด้อยค่าของเงินลงทุนในบริษัทย่อยว่าเป็นไปตามมาตรฐานการรายงานทางการเงิน

การด้อยค่าของค่าความนิยม

กลุ่มบริษัทบันทึกค่าความนิยมจำนวน 41,237,896 บาทจากการซื้อธุรกิจ บริษัท ทรานส์ ไทย เรลเวย์ จำกัด ตามที่เปิดเผยไว้ในหมายเหตุประกอบงบการเงินข้อ 43 ดังนั้น เรื่องสำคัญในการตรวจสอบคือมูลค่าของค่าความนิยมเนื่องจากมูลค่าของค่าความนิยมดังกล่าวมีจำนวนเงินที่เป็นสาระสำคัญต่องบการเงิน และฝ่ายบริหารต้องใช้ดุลยพินิจอย่างมากในการประมาณการอัตราการเติบโตของรายได้ที่จะได้รับในอนาคตของบริษัทย่อยดังกล่าว ซึ่งการประเมินการด้อยค่าดังกล่าวมีผลกระทบโดยตรงต่อมูลค่าของ ค่าความนิยมที่แสดงอยู่ ณ วันสิ้นรอบระยะเวลารายงาน

- **รายการที่ไม่ได้เกิดขึ้นเป็นประจำ (Non-recurring items)**
  - กลุ่มบริษัทได้ตั้งค่าเผื่อผลขาดทุนจากการด้อยค่าของสินทรัพย์ของบริษัทย่อยแห่งหนึ่งจำนวน 116.46 ล้านบาทเนื่องจากมีข้อบ่งชี้ของการด้อยค่าของสินทรัพย์
  - บริษัทรับรู้ผลขาดทุนจากการด้อยค่าซึ่งเป็นไปตาม TFRS 9 และการบันทึกบัญชีปรับปรุงรายการรวม 82.49 ล้านบาท

ผลการดำเนินงานและความสามารถ

งบกำไรขาดทุนรวม บริษัท ไทรทัน โฮลดิ้ง จำกัด (มหาชน)

หน่วย ล้านบาท

รายการ	2564	2563	เพิ่มขึ้น (ลดลง) ล้านบาท	เพิ่มขึ้น (ลดลง) ร้อยละ
รายได้รวม	685.32	1,418.18	(732.86)	(51.68)
ค่าใช้จ่ายรวม	1,134.83	1,369.27	(234.45)	(17.12)
ส่วนแบ่ง(ขาดทุน)ของบริษัทร่วมที่ใช้วิธีส่วนได้เสีย	(20.69)	(8.37)	(12.31)	147.03
กำไร (ขาดทุน)	(470.20)	40.53	(510.73)	(1,260.19)
กำไร (ขาดทุน) - บริษัทใหญ่	(400.72)	35.74	(436.45)	(1,221.20)
อัตรากำไรสุทธิ	-68.61%	2.86%		
อัตรากำไรสุทธิ - บริษัทใหญ่	-58.47%	2.52%		

สำหรับปีสิ้นสุดวันที่ 31 ธันวาคม 2564 บริษัทและบริษัทย่อยมีรายได้รวม จำนวน 685.32 ล้านบาท เทียบกับรายได้รวมจำนวน 1,418.18 ล้านบาท ในรอบระยะเวลาบัญชีเดียวกันปีก่อน บริษัทมีผลการดำเนินงานเป็นขาดทุนสุทธิจำนวน (470.20) ล้านบาท ขาดทุนสุทธิ-บริษัทใหญ่จำนวน (400.72) ล้านบาท เทียบกับผลกำไรสุทธิ-บริษัทใหญ่จำนวน 35.74 ล้านบาทในระยะเวลาเดียวกันของปีก่อน ซึ่งประกอบด้วยสาเหตุหลักดังนี้ 1) กลุ่มบริษัทได้ตั้งค่าเผื่อผลขาดทุนจากการด้อยค่าของสินทรัพย์ของบริษัทย่อยแห่งหนึ่งจำนวน (116.46) ล้านบาท เนื่องจากมีข้อบ่งชี้ของการด้อยค่าของสินทรัพย์ 2) บริษัทรับรู้ผลขาดทุนจากการด้อยค่าซึ่งเป็นไปตาม TFRS 9 และการบันทึกบัญชีปรับปรุงรายการรวม (82.49) ล้านบาท 3) ขาดทุนจากกลุ่มพลังงานซึ่งได้รับผลกระทบจากสถานการณ์น้ำท่วมในพื้นที่ช่วงฤดูฝน ประกอบกับโรงไฟฟ้าขนาด 3MW หยุดซ่อมบำรุงตามแผน ในส่วนของเครื่องกำเนิดไฟฟ้าและหอกรองในช่วงไตรมาสที่สามและสี่ กลุ่มพลังงานมีผลดำเนินการขาดทุน (38.99) ล้านบาท 4) ผลขาดทุนจากการดำเนินการจำนวน (232.25) ล้านบาท ซึ่งได้รับผลกระทบจากสถานการณ์แพร่ระบาดของเชื้อ COVID-19

สำหรับงวด 3 เดือนสิ้นสุดวันที่ 31 ธันวาคม 2564 บริษัทและบริษัทย่อยมีรายได้รวม จำนวน 80.39 ล้านบาท เทียบกับรายได้รวม จำนวน 156.01 ล้านบาทในรอบระยะเวลาบัญชีเดียวกันปีก่อน บริษัทมีผลการดำเนินงานเป็นขาดทุนสุทธิ-บริษัทใหญ่ จำนวน (293.31) ล้านบาท เทียบกับผลกำไรสุทธิ-บริษัทใหญ่จำนวน (24.68) ล้านบาทในระยะเวลาเดียวกันของปีก่อน โดยมีสาเหตุหลักมาจากค่าเผื่อผลขาดทุนจากการด้อยค่าของสินทรัพย์ของบริษัทย่อย, การรับรู้ผลขาดทุนจากการด้อยค่าซึ่งเป็นไปตาม TFRS 9 และการบันทึกบัญชีปรับปรุงรายการ, ขาดทุนจากกลุ่มพลังงาน, และผลขาดทุนจากการดำเนินการซึ่งได้รับผลกระทบจากสถานการณ์แพร่ระบาดของเชื้อ COVID-19

1. ธุรกิจก่อสร้าง

หน่วย ล้านบาท

รายได้ธุรกิจก่อสร้าง	2564	2563	เพิ่มขึ้น (ลดลง)	
			ล้านบาท	ร้อยละ
รายได้งานก่อสร้าง	537.14	1,333.43	(796.28)	(59.72)
ต้นทุนงานก่อสร้าง	713.72	1,134.59	(420.87)	(37.09)
กำไรขั้นต้น	(176.58)	198.84	(375.42)	(188.81)
ต้นทุนงานก่อสร้างที่ไม่ได้นำมาใช้	24.94	24.89	0.05	0.19
ต้นทุนทางการเงิน	6.85	3.80	3.05	80.45
อัตรากำไรขั้นต้น	-32.87%	14.91%		

- สำหรับงวด 12 เดือน บริษัทฯ มีรายได้จากธุรกิจก่อสร้างจำนวน 537.14 ล้านบาท เทียบกับรายได้จำนวน 1,333.43 ล้านบาทในระยะเวลาบัญชีเดียวกันปีก่อน หรือลดลงร้อยละ 59.72 ธุรกิจก่อสร้างมีผลขาดทุนขั้นต้นจำนวน (176.58) ล้านบาท เทียบกับผลกำไรขั้นต้นจำนวน 198.84 ล้านบาทในระยะเวลาบัญชีเดียวกันปีก่อน
- สำหรับงวด 3 เดือน บริษัทฯ มีรายได้จากธุรกิจก่อสร้างจำนวน 60.25 ล้านบาท เทียบกับรายได้จำนวน 133.60 ล้านบาทในระยะเวลาบัญชีเดียวกันปีก่อน หรือลดลงร้อยละ 54.90 ธุรกิจก่อสร้างมีผลขาดทุนขั้นต้นจำนวน (113.66) ล้านบาท เทียบกับผลกำไรขั้นต้นจำนวน 34.33 ล้านบาทในระยะเวลาบัญชีเดียวกันปีก่อน
- ในปี 2564 หลายโครงการก่อสร้างของบริษัท เผชิญผลกระทบจากการแพร่ระบาดของโรค COVID-19 ซึ่งมีผลต่อการดำเนินธุรกิจโดยรวมและต่อการดำเนินการตามขั้นตอนการประมูลงาน และผลกระทบจากการปรับลดมูลค่างานของโครงการในกลุ่มงานก่อสร้างของบริษัทย่อย นอกจากนั้นกำไรขั้นต้นของบริษัทได้รับผลกระทบจาก การปรับลดมูลค่าโครงการจำนวน 36.00 บ้านบาท
- ปัจจุบัน ณ วันที่ออกรายงานวิเคราะห์ฉบับนี้ กลุ่มบริษัทมีมูลค่างานในมือรวมประมาณ 2.76 พันล้านบาท

O&G + Civil	2564	2563	เพิ่มขึ้น (ลดลง)	
			ล้านบาท	ร้อยละ
รายได้งานก่อสร้าง	424.38	1,210.93	(786.56)	(64.95)
ต้นทุนงานก่อสร้าง	557.46	1,033.50	(476.04)	(46.06)
กำไรขั้นต้น	(133.09)	177.43	(310.52)	(175.01)
ต้นทุนงานก่อสร้างที่ไม่ได้นำมาใช้	24.94	24.89	0.05	0.19
ต้นทุนทางการเงิน	2.09	2.17	(0.08)	(3.81)
อัตรากำไรขั้นต้น	-31.36%	14.65%		

กลุ่มงานโครงการระบบท่อขนส่งน้ำมันและงานวิศวกรรมใต้ดิน

- ในปี 2564 มีรายรับรวมจำนวน 424.38 ล้านบาท โดย ณ วันที่ 31 ธันวาคม 2564 งานก่อสร้างมีความคืบหน้ารวมร้อยละ 92.89
- โครงการขยายระบบขนส่งน้ำมันทางท่อไปยังภาคเหนือ (ความคืบหน้าร้อยละ 98.21)
- โครงการก่อสร้างบ่อพักและร้อยท่อสายไฟฟ้าใต้ดินลอดแม่น้ำ (ความคืบหน้าร้อยละ 100)
- โครงการก่อสร้างระบบระบายน้ำและบ่อพักบนทางหลวง ปากเกร็ด - แจ้งวัฒนะ (ความคืบหน้าร้อยละ 22.46)
- โครงการขยายระบบขนส่งน้ำมันทางท่อไปยังภาคตะวันออกเฉียงเหนือ (ความคืบหน้าร้อยละ 88.31)
- โครงการใหม่ ซ่อมแซมแนวท่อ (Reroute) ในคลองแสนแสบ จังหวัดกรุงเทพมหานคร (ความคืบหน้าร้อยละ 5.00)
- โครงการใหม่ ซ่อมแซมแนวท่อ (Reroute) ในพื้นที่จังหวัดกรุงเทพมหานคร (ความคืบหน้าร้อยละ 0.00)
- โครงการใหม่ ซ่อมแซมแนวท่อ (Reroute) บริเวณถนนพระรามสาม (ความคืบหน้าร้อยละ 0.00)

กลุ่มงานก่อสร้างที่เกี่ยวกับวิศวกรรมโยธา

- ในปี 2564 มีรายรับรวมจำนวน 26.69 ล้านบาท เป็นการรับรู้รายได้ก่อสร้างหลักจากโครงการก่อสร้างอาคารสถานีรถไฟและโครงการสะพานยูเทิร์นข้ามทางรถไฟและข้ามทางแยก ณ วันที่ 31 ธันวาคม 2564 งานก่อสร้างมีความคืบหน้ารวมร้อยละ 96.27
- กลุ่มงานก่อสร้างอาคารสถานีรถไฟและโครงการก่อสร้างสะพานข้ามแยก (คืบหน้าร้อยละ 99.42)
- โครงการแก้ไขงานสถาปัตยกรรมและตกแต่งภายใน กับกลุ่มโรงแรมในกรุงเทพมหานคร (คืบหน้าร้อยละ 29.62)
- โครงการรื้อถอนสิ่งปลูกสร้าง กับกลุ่มโรงแรมและที่พักอาศัยในกรุงเทพมหานคร (คืบหน้าร้อยละ 15.43)

กลุ่มงานก่อสร้างที่เกี่ยวข้องกับระบบเดินรถไฟ

- ในปี 2564 มีรายรับรวม 112.77 ล้านบาท งานก่อสร้างหลักคืองานก่อสร้างระบบรางรถไฟและระบบการเดินรถไฟ โดย ณ วันที่ 31 ธันวาคม 2564 บริษัทรับรู้รายได้จากกลุ่มงานก่อสร้างที่เกี่ยวข้องกับระบบรางรถไฟและระบบการเดินรถไฟคิดเป็นร้อยละ 50.87 ของมูลค่างานทั้งหมด

รายได้ธุรกิจติดตั้งระบบเดินรถ	2564	2563	เพิ่มขึ้น (ลดลง)	
			ล้านบาท	ร้อยละ
รายได้จากการขาย	112.77	122.49	(9.73)	(7.94)
ต้นทุนขาย	156.26	101.09	55.17	54.57
กำไรขั้นต้น	(43.50)	21.40	(64.90)	(303.24)
ต้นทุนทางการเงิน	4.76	1.62	3.14	193.27
อัตรากำไรขั้นต้น	-38.57%	17.47%		

2. ธุรกิจพลังงาน

ในวันที่ 17 กุมภาพันธ์ 2563 บริษัท ไทรทัน พาวเวอร์ จำกัด ซึ่งเป็นบริษัทย่อยของบริษัท เข้าลงทุนซื้อหุ้นสามัญของ บริษัท อัครวัฒน์ พลังงานพืชหมุนเวียน จำกัด ในสัดส่วนร้อยละ 75 ของทุนชำระแล้ว บริษัทดังกล่าวดำเนินธุรกิจผลิตกระแสไฟฟ้าจากเชื้อเพลิงก๊าซชีวภาพ (Biogas) ขนาดกำลังผลิตกระแสไฟฟ้า 4.9 เมกกะวัตต์ สำหรับปี 2564 กลุ่มพลังงานมีรายได้รวม 84.07 ล้านบาท เพิ่มสูงขึ้นจำนวน 39.82 ล้านบาทหรือเพิ่มขึ้นร้อยละ 89.97 เมื่อเทียบกับระยะเวลาเดียวกันในปีก่อน ธุรกิจโรงไฟฟ้ามีผลขาดทุนขั้นต้นจำนวน (23.93) ล้านบาท ในปีนี้โรงไฟฟ้าได้รับผลกระทบจากสถานการณ์น้ำท่วมในช่วงฤดูฝน นอกจากนั้นโรงไฟฟ้าขนาด 3MW หยุดซ่อมบำรุงตามแผนงานเพื่อบำรุงรักษาเครื่องกำเนิดไฟฟ้าและหอกรองในช่วงไตรมาสที่สามและสี่

รายการ	2564	2563	เพิ่มขึ้น (ลดลง)	
			ล้านบาท	ร้อยละ
รายได้จากการขาย	84.07	44.25	39.82	89.97
ต้นทุนขาย	108.00	42.73	65.27	152.76
กำไรขั้นต้น	(23.93)	1.53	(25.45)	(1,667.13)
ต้นทุนทางการเงิน	11.11	3.26	7.85	241.17
อัตรากำไรขั้นต้น	-28.46%	3.45%		

3. รายได้อื่น

รายได้อื่น	2564	2563	เพิ่มขึ้น (ลดลง)	
			ล้านบาท	ร้อยละ
รายได้อื่น	49.63	37.25	12.37	33.21

สำหรับปี 2564 บริษัทรับรู้รายได้อื่นจำนวน 49.63 ล้านบาท เพิ่มขึ้น 12.37 ล้านบาท หรือเพิ่มขึ้นร้อยละ 33.21 เมื่อเทียบกับรอบระยะเวลาบัญชีเดียวกันปีก่อน ซึ่งส่วนใหญ่เกิดจากการที่บริษัทมีกำไรจากการขายวัสดุสิ้นเปลือง รายรับค่าเช่าเครื่องจักรและอุปกรณ์ และกำไรจากการขายตราสารทุน

4. ฐานะการเงินและสภาพคล่อง

หน่วยล้านบาท

อัตราส่วนทางการเงิน	ณ 31 ธ.ค.64	ณ 31 ธ.ค.63	△ %
อัตราผลตอบแทนผู้ถือหุ้น(ROE)	-28.51%	2.22%	-1,384.23%
อัตราผลตอบแทนจากสินทรัพย์(ROA)	-17.51%	1.54%	-1,237.01%
อัตรากำไรสุทธิ	-68.75%	2.86%	-2,503.85%
อัตราส่วนหนี้สินต่อส่วนของผู้ถือหุ้น(D/E)	0.61	0.56	8.93%
อัตราส่วนสภาพคล่อง (Current Ratio)	1.45	1.35	7.41%

งบกระแสเงินสด	สำหรับปีสิ้นสุดวันที่ 31 ธันวาคม 2564
กระแสเงินสดสุทธิจากการดำเนินงาน	-116.19
กระแสเงินสดสุทธิจากการลงทุน	-433.26
กระแสเงินสดสุทธิจากการจัดหาเงิน	557.18
กระแสเงินสดสุทธิ	7.73
เงินสดและรายการเทียบเท่าเงินสด	474.61

งบแสดงฐานะการเงิน	ณ 31 ธ.ค.64	ณ 31 ธ.ค.63	△ %
สินทรัพย์รวม	2,653.03	2717.08	-2.36%
หนี้สินรวม	1,003.60	969.89	3.48%
ส่วนของเจ้าของรวม	1,649.43	1747.19	-5.60%

บริษัทมีอัตราส่วนในการทำกำไรต่ำลง โดย ณ วันที่ 31 ธันวาคม 2564 อัตราส่วนกำไรสุทธิต่อส่วนของเจ้าของเท่ากับร้อยละ (28.51) เทียบกับร้อยละ 2.22 ในระยะเวลาเดียวกันในปีก่อน อัตรากำไรสุทธิ เท่ากับร้อยละ (68.75) เทียบกับร้อยละ 2.86 ในระยะเวลาเดียวกันในปีก่อน สาเหตุหลักมาจากการตั้งค่าเผื่อผลขาดทุนจากการด้อยค่าของสินทรัพย์ของบริษัทย่อย, การรับรู้ผลขาดทุนจากการด้อยค่าซึ่งเป็นไปตาม TFRS 9 และการบันทึกบัญชีปรับปรุงรายการรวม, ผลขาดทุนจากกลุ่มพลังงานซึ่งได้รับผลกระทบจากสถานการณ์น้ำท่วม การหยุดซ่อมบำรุงตามแผน และผลขาดทุนจากการดำเนินการซึ่งได้รับผลกระทบจากสถานการณ์แพร่ระบาดของเชื้อ COVID-19 อย่างไรก็ตามบริษัทยังคงดำรงโครงสร้างการเงินที่แข็งแกร่ง โดยมีอัตราส่วนหนี้สินต่อทุน 0.61 เท่าและถือเงินสดและรายการเทียบเท่าเงินสดจำนวน 474.61 ล้านบาท

5. ผลกระทบจากสถานการณ์ COVID-19

สถานการณ์การแพร่ระบาดของ COVID-19 ทำให้เกิดการชะลอตัวของเศรษฐกิจโลก และมีผลกระทบต่อธุรกิจและอุตสาหกรรม การระบาดในประเทศไทยมีอยู่ตลอดทั้งปี 2564 ส่วนหนึ่งเป็นผลให้บริษัทได้รับผลกระทบจากสถานการณ์ดังกล่าวต่อโครงการก่อสร้าง อย่างไรก็ตามฝ่ายบริหารของกลุ่มบริษัทและบริษัทจะติดตามความคืบหน้าของสถานการณ์ดังกล่าวอย่างต่อเนื่องและจะประเมินผลกระทบทางการเงินเกี่ยวกับมูลค่าของสินทรัพย์ ประมาณการหนี้สินและหนี้สินที่อาจจะเกิดขึ้นอย่างสม่ำเสมอ

ความสามารถในการบริหารทรัพย์สิน

- **ลูกหนี้การค้าและลูกหนี้หมุนเวียนอื่น**

	งบการเงินรวม	
	2564	2563
	ล้านบาท	ล้านบาท
ลูกหนี้การค้า - บริษัทอื่น	93.83	87.24
หัก ค่าเผื่อผลขาดทุนด้านเครดิตที่คาดว่าจะเกิดขึ้น	(5.51)	(5.14)
	88.32	82.10
รายได้ค้างรับ - บริษัทอื่น	4.11	5.86
หัก ค่าเผื่อผลขาดทุนด้านเครดิตที่คาดว่าจะเกิดขึ้น	(2.50)	(2.50)
	1.61	3.36
ลูกหนี้อื่น - บริษัทอื่น	29.06	18.77
หัก ค่าเผื่อผลขาดทุนด้านเครดิตที่คาดว่าจะเกิดขึ้น	(1.92)	-
	27.14	18,77
ลูกหนี้อื่น - บริษัทที่เกี่ยวข้องกัน	12.80	2.34
เงินมัดจำ	-	0.80
หัก ค่าเผื่อผลขาดทุนด้านเครดิตที่คาดว่าจะเกิดขึ้น	-	(0.80)
	12.80	2.34
เงินทดรองจ่าย - บริษัทอื่น	1.27	3.11
หัก ค่าเผื่อผลขาดทุนด้านเครดิตที่คาดว่าจะเกิดขึ้น	(0.15)	(0.15)
	1.12	2.96
ค่าใช้จ่ายจ่ายล่วงหน้า - บริษัทอื่น	10.34	23.20
เงินประกันผลงาน - บริษัทอื่น	66.78	92.87
	208.11	225.60
มูลค่างานที่ทำเสร็จและยังไม่ได้เรียกเก็บ	203.02	197.68
หัก ค่าเผื่อผลขาดทุนด้านเครดิตที่คาดว่าจะเกิดขึ้น	(6.29)	-
	196.73	197.68

	งบการเงินรวม	
	2564	2563
	ล้านบาท	ล้านบาท
เงินจ่ายล่วงหน้างานก่อสร้าง	29.87	38.43
หัก ค่าเผื่อผลขาดทุนด้านเครดิตที่คาดว่าจะเกิดขึ้น	(7.02)	-
	22.85	38.43
กลับรายการขาดทุนจากการด้อยค่า		
ซึ่งเป็นไปตาม TRFS 9 สำหรับปีสิ้นสุด		
วันที่ 31 ธันวาคม	(0.80)	(0.20)
ขาดทุนจากการด้อยค่าซึ่งเป็นไปตาม		
TRFS 9 สำหรับปีสิ้นสุดวันที่ 31 ธันวาคม	33.03	5.11

โดยปกติระยะเวลาการให้สินเชื่อแก่ลูกค้าของกลุ่มบริษัทและบริษัทมีระยะเวลาตั้งแต่ 30 วัน ถึง 90 วัน กลุ่มบริษัทและบริษัทรับรู้ค่าเผื่อผลขาดทุนในอัตราร้อยละ 100 สำหรับลูกหนี้ทุกรายการที่ค้างชำระเกินกว่า 12 เดือน เนื่องจากประสบการณ์ในอดีตได้บ่งชี้ว่าลูกหนี้เหล่านี้จะไม่สามารถเรียกชำระได้

- **เงินลงทุน ค่าความนิยม และการด้อยค่า**

เงินมัดจำเงินลงทุนในบริษัทอื่น

เมื่อวันที่ 7 เมษายน 2559 บริษัท ลูเซนท์ เอนเนอร์จี จำกัด ซึ่งเป็นบริษัทย่อยทางอ้อมได้ทำสัญญาเพื่อซื้อขายหุ้นของบริษัทผู้ผลิตไฟฟ้าจำนวน 6 บริษัท กับผู้ถือหุ้นเดิมรวมเรียกว่า "กลุ่มผู้ขาย" จำนวน 683 ล้านบาท โดยมีเงื่อนไขบังคับตามที่ระบุไว้ในสัญญา โดยกลุ่มผู้ขายต้องส่งมอบหุ้นของบริษัทผู้ผลิตไฟฟ้าดังกล่าวให้กับบริษัทย่อยทางอ้อมดังกล่าว ภายในวันที่ 6 ตุลาคม 2559 โดยบริษัทย่อยทางอ้อมดังกล่าวได้วางเงินมัดจำ 2 ส่วน ส่วนละ 60 ล้านบาท รวมเป็นเงินจำนวน 120 ล้านบาท ในระหว่างเดือนเมษายน 2559 กลุ่มผู้ขายได้นำหุ้นจำนวนหนึ่งของบริษัทอื่น จำนวน 2 บริษัท มาจำนำเพื่อเป็นหลักประกันกับบริษัทย่อยทางอ้อมดังกล่าว

ต่อมาเมื่อวันที่ 27 กันยายน 2559 บริษัทย่อยทางอ้อมดังกล่าวและกลุ่มผู้ขายได้ทำบันทึกข้อตกลงเพื่อขยายระยะเวลาส่งมอบหุ้นของบริษัทผู้ผลิตไฟฟ้าดังกล่าวออกไปเป็นระยะเวลา 120 วันตามที่กลุ่มผู้ขายร้องขอ ดังนั้น กลุ่มผู้ขายต้องส่งมอบหุ้นของบริษัทผู้ผลิตไฟฟ้าดังกล่าว ภายในระยะเวลาที่กำหนด (วันที่ 6 กุมภาพันธ์ 2560) โดยกลุ่มผู้ขายได้นำหุ้นจำนวนหนึ่งของบริษัทอื่น จำนวน 2 บริษัท มาจำนำเป็นหลักประกันส่วนเพิ่มกับบริษัทย่อยทางอ้อมดังกล่าว ทั้งนี้ เมื่อวันที่ 6 กุมภาพันธ์ 2560 กลุ่มผู้ขายไม่สามารถส่งมอบหุ้นของบริษัทผู้ผลิตไฟฟ้าดังกล่าวตามเงื่อนไขบังคับก่อนตามที่ระบุไว้ในสัญญาและบันทึกข้อตกลงดังกล่าวข้างต้นได้ บริษัทย่อยทางอ้อมดังกล่าวสามารถเรียกคืนเงินมัดจำจากผู้ขายได้ ถ้ากลุ่มผู้ขายไม่สามารถคืนเงินมัดจำได้ ผู้ขายต้องปฏิบัติตามสัญญาที่ระบุไว้

บริษัทย่อยทางอ้อมดังกล่าวได้ดำเนินการทางกฎหมายโดยแบ่งออกเป็น 2 ส่วน ส่วนแรกเป็นการดำเนินการทางคดีอาญา และส่วนที่สองเป็นการดำเนินการทางแพ่ง

ก) การดำเนินการทางอาญา

ในระหว่างปี 2561 บริษัทย่อยทางอ้อมดังกล่าวได้แจ้งความร้องทุกข์ต่อกองบังคับการปราบปรามการกระทำความผิดเกี่ยวกับอาชญากรรมทางเศรษฐกิจ ("ปอศ.") ในข้อหาความผิดฐานฉ้อโกงกับผู้ขาย 3 ราย โดยเมื่อวันที่ 9 กุมภาพันธ์ 2561 พนักงานสอบสวนได้ออกหมายเรียกตัวผู้ขายดังกล่าวเพื่อมารับทราบข้อกล่าวหาและทำประวัติอาชญากรรม เมื่อวันที่ 2 เมษายน 2561 พนักงานสอบสวน ส่งความเห็นสั่งฟ้องและสำนวนการสอบสวนให้พนักงานอัยการพิจารณาเพื่อสั่งฟ้อง

เมื่อวันที่ 13 พฤษภาคม 2562 อัยการพิเศษฝ่ายคดีอาญา มีความเห็น ไม่สั่งฟ้อง ผู้ขายทั้ง 3 ราย กรณีที่บริษัทย่อยทางอ้อมดังกล่าวแจ้งความร้องทุกข์ผู้ขายทั้ง 3 ราย ในข้อหาความผิดร่วมกันฐานฉ้อโกง และร่วมกันปลอมแปลงและใช้เอกสารปลอม

ต่อมาบริษัทย่อยทางอ้อมดังกล่าวได้หารือกับสำนักงานกฎหมายเพื่อตั้งรูปคดีใหม่ ภายหลังจากศาลในคดีแพ่งได้ตัดสินคดี โดยประสงค์ที่จะฟ้องคดีอาญากับผู้ขายทั้ง 11 ราย เนื่องจากทราบในภายหลังจากการดำเนินการทางแพ่งว่าผู้ขายทุกรายไม่มีสิทธิ์ในการส่งมอบหุ้นในวันกำหนดส่งมอบหุ้นตามสัญญา แต่ในระหว่างการรวบรวมข้อเท็จจริงและตั้งรูปคดีของทีมทนายความซึ่งต้องใช้เวลาสักระยะหนึ่ง และเพื่อมิให้คดีขาดอายุความ ในวันที่ 2 มกราคม 2563 บริษัทย่อยทางอ้อมดังกล่าวจึงได้แจ้งความร้องทุกข์ไว้ที่สถานีตำรวจ ปัจจุบัน ผู้ขายทั้ง 11 ราย ได้เข้ามารับทราบข้อกล่าวหาแล้ว และผู้ขายทั้ง 11 ราย ได้ให้การปฏิเสธและขอให้การเพิ่มเติมประกอบคำปฏิเสธ เมื่อวันที่ 21 กันยายน 2563 พนักงานอัยการมีคำสั่งแจ้งให้ยุติการดำเนินคดีต่อพนักงานสอบสวนเนื่องจากคดีดังกล่าวเป็นความผิดส่วนตัว ผู้เสียหายได้ยื่นคำฟ้องด้วยตัวเองแล้วต่อพนักงานสอบสวนจึงถือว่าคดีที่บริษัทย่อยทางอ้อมดังกล่าวได้แจ้งความไว้สิ้นสุด

หลังจากทีมทนายความได้รวบรวมข้อเท็จจริงและตั้งรูปคดีเสร็จสิ้น บริษัทย่อยทางอ้อมดังกล่าวจึงได้ดำเนินการยื่นคำฟ้องต่อศาลแขวงพระนครเหนือ เมื่อวันที่ 1 มิถุนายน 2563 และศาลแขวงพระนครเหนือได้มีคำสั่งรับคำฟ้องเพื่อดำเนินการพิจารณาไต่สวนมูลฟ้องเมื่อวันที่ 31 สิงหาคม 2563 โดยในวันดังกล่าวจำเลยขอเลื่อนกำหนดวันนัดไต่สวนมูลฟ้อง ต่อมาศาลมีคำสั่งอนุญาตและได้กำหนดวันนัดไต่สวนมูลฟ้องใหม่ในวันที่ 23 พฤศจิกายน 2563 ต่อมาในวันดังกล่าว ศาลเลื่อนวันนัดไต่สวนมูลฟ้องเพื่อให้ทนายจำเลยใช้สิทธิถามค้านพยานโจทก์ในวันที่ 9 มีนาคม 2564 หากไต่สวนไม่แล้วเสร็จ สามารถไต่สวนเพิ่มเติมได้ในวันที่ 22 มีนาคม 2564 ต่อมาในวันดังกล่าวศาลเลื่อนนัดวันนัดไต่สวนมูลเพื่อให้ทนายฝั่งจำเลยได้ใช้สิทธิถามค้านพยานและโจทก์เป็นวันที่ 20 สิงหาคม 2564 ต่อมาในวันดังกล่าวศาลแจ้งขอเลื่อนเป็นวันที่ 21 มกราคม 2565 ซึ่งวันดังกล่าวทนายโจทก์ได้ไต่สวนมูลฟ้องเพิ่มเติมพยาน 1 ปาก และขอเลื่อนการไต่สวน เนื่องจากต้องเบิกความพยานเพิ่มเติม โดยศาลกำหนดวันนัดไต่สวนมูลฟ้องใหม่วันที่ 22 เมษายน 2565

ข) การดำเนินการทางแพ่ง

เมื่อวันที่ 4 กรกฎาคม 2561 ผู้บริหารของบริษัทย่อยทางอ้อมดังกล่าวได้ประชุมหารือกับทีมทนายความโดยแจ้งให้ทีมทนายความดำเนินการบังคับจำนำหุ้น โดยวิธีขายทอดตลาดในเดือนพฤศจิกายนและธันวาคม 2561 ซึ่งจากการขายทอดตลาดดังกล่าว ปรากฏว่าไม่มีผู้เข้าประมูลเพื่อซื้อหุ้นสามัญที่ผู้ขายนำมาจำนำไว้แต่อย่างใด ดังนั้นเมื่อวันที่ 31 มกราคม 2562 บริษัทย่อยทางอ้อมดังกล่าวได้ดำเนินการยื่นฟ้องต่อศาลแพ่งเพื่อเรียกร้องให้กลุ่มผู้ขายคืนเงินจำนวน 120 ล้านบาท พร้อมดอกเบี้ย ซึ่งศาลได้มีคำสั่งรับฟ้องแล้ว

ในระหว่างปี 2561 บริษัทย่อยทางอ้อมดังกล่าวได้ว่าจ้างบริษัทผู้ประเมินราคาอิสระเพื่อประเมินมูลค่าของบริษัทผู้ผลิตไฟฟ้า 4 บริษัท ที่ผู้ขายนำมาจำนำตามสัญญาซื้อขายหุ้นและบันทึกข้อตกลงดังกล่าวแล้ว ซึ่งเป็นการประเมินมูลค่าแบบมีข้อจำกัดในการเข้าถึงข้อมูลโดยวิธีส่วนลดกระแสเงินสด ซึ่งมูลค่าประเมินของบริษัทผู้ผลิตไฟฟ้า 3 บริษัทดังกล่าว มีมูลค่าอยู่ระหว่างบริษัทละ 3.56 ล้านบาท ถึง 22.33 ล้านบาท และอีก 1 บริษัทไม่สามารถประเมินได้

เมื่อวันที่ 1 เมษายน 2562 ศาลได้มีการพิจารณาคดี จำเลยยื่นคำร้องขอขยายระยะเวลายื่นคำให้การ ศาลจึงเห็นควรอนุญาตให้เลื่อนคดีไปนัดชี้สองสถานและกำหนดประเด็นข้อพิพาท ต่อมาเมื่อวันที่ 2 พฤษภาคม 2562 ศาลพิจารณาคดีและได้มีการสืบพยานโจทก์และจำเลยในวันที่ 10 ตุลาคม 2562 เป็นที่เรียบร้อย

ต่อมา เมื่อวันที่ 28 พฤศจิกายน 2562 ศาลชั้นต้นพิพากษาให้ผู้ขายทั้งหมดร่วมกันชดใช้เงินให้กับบริษัทย่อยทางอ้อมดังกล่าว โดยชำระคืนเงินมัดจำ 2 ส่วน ส่วนละ 60 ล้านบาท โดยชำระพร้อมดอกเบี้ยอัตราร้อยละ 7.50 ต่อปีของเงินมัดจำ 2 ส่วน เริ่มคิดดอกเบี้ยตั้งแต่วันที่บริษัทย่อยทางอ้อมดังกล่าวได้ชำระเงินมัดจำนั้น ๆ ให้แก่ผู้ขาย ได้แก่วันที่ 7 เมษายน 2559 และวันที่ 22 เมษายน 2559 ตามลำดับ และให้ผู้ขายร่วมกันชำระค่าฤชาธรรมเนียมแทนบริษัทย่อยทางอ้อมดังกล่าว โดยกำหนดเป็นค่าทนายความจำนวน 0.09 ล้านบาท

เมื่อวันที่ 27 กุมภาพันธ์ 2563 บริษัทย่อยทางอ้อมดังกล่าวยื่นคำฟ้องต่อศาลอุทธรณ์เพื่อเรียกร้องค่าเสียหายเพิ่มเติมจากผู้ขาย โดยคิดเป็นดอกเบี้ยและค่าเสียหายในการดำเนินการที่บริษัทย่อยทางอ้อมดังกล่าวควรได้รับจำนวน 29.85 ล้านบาท และ 2.61 ล้านบาท ตามลำดับ ซึ่งศาลมีคำสั่งรับอุทธรณ์ของบริษัทย่อยทางอ้อมดังกล่าวเรียบร้อยแล้ว และเมื่อวันที่ 30 กรกฎาคม 2563 บริษัทย่อยทางอ้อมดังกล่าวได้ดำเนินการยื่นคำร้องขอตั้งเจ้าพนักงานบังคับคดี อย่างไรก็ตาม ผู้ขายทั้ง 9 รายได้ยื่นอุทธรณ์คำพิพากษาของศาลชั้นต้น แต่ผู้ขาย 2 ราย หมดสิทธิยื่นอุทธรณ์คำพิพากษาของศาลชั้นต้นเนื่องจากได้ยื่นอุทธรณ์เมื่อพ้นกำหนดระยะเวลาอุทธรณ์แล้ว ส่วนผู้ขายอีก 7 ราย ศาลยังไม่สั่งรับอุทธรณ์ เนื่องจากศาลจะต้องไต่สวนคำร้องขอยกเว้นค่าฤชาธรรมเนียมก่อน จึงจะมีคำสั่งรับหรือไม่รับอุทธรณ์ของผู้ขายทั้ง 7 รายต่อไป โดยศาลมีคำสั่งนัดไต่สวนคำร้องยกเว้นค่าฤชาธรรมเนียมศาลและค่าใช้แทนโจทก์ในวันที่ 31 สิงหาคม 2563 ในวันดังกล่าวผู้ขายทั้ง 7 รายยื่นคำร้องขอถอนคำร้องขอยกเว้นค่าฤชาธรรมเนียม ศาลมีคำสั่งให้วางค่าธรรมเนียมภายในวันที่ 30 กันยายน 2563

ต่อมาเมื่อวันที่ 30 กันยายน 2563 ปรากฏว่าผู้ขาย 7 ราย ยื่นขอขยายระยะเวลาการวางเงินค่าธรรมเนียมและค่าใช้แทนชั้นอุทธรณ์ โดยศาลมีคำสั่งให้วางภายใน 15 วัน

เมื่อวันที่ 15 ตุลาคม 2563 ปรากฏว่ามีผู้ขาย 6 รายวางเงินค่าธรรมเนียมและค่าใช้แทนอุทธรณ์ และศาลมีคำสั่งรับอุทธรณ์แล้ว อย่างไรก็ตาม ผู้ขาย 1 รายหมดสิทธิยื่นอุทธรณ์คำพิพากษาของศาลอุทธรณ์ เนื่องจากผู้ขายรายดังกล่าวไม่ได้วางเงินค่าธรรมเนียมและค่าใช้แทนอุทธรณ์ภายในระยะเวลาที่กำหนด

เมื่อวันที่ 2 มิถุนายน 2564 สำนักงานบังคับคดีจังหวัดหนองคายมีหนังสือแจ้งการขายทอดตลาดของหุ้นที่โจทก์นำยึดไว้ 4 บริษัท และกำหนดวันขายทอดตลาดรวม 6 ครั้ง ซึ่งนัดแรกจะเริ่มวันที่ 21 กรกฎาคม 2564 และนัดวันสุดท้ายวันที่ 3 พฤศจิกายน 2564 โดยกำหนดให้บริษัทย่อยทางอ้อมดังกล่าวต้องไปดูแลการขายทอดตลาดตามนัดทุกครั้งและมีสิทธิที่จะเข้าสู้ราคาเพื่อจะให้ได้ราคาตามที่ต้องการ ในการขายทอดตลาดนัดแรกในวันที่ 21 กรกฎาคม 2564 หุ้นที่ขายทอดตลาดถูกซื้อโดยบุคคลภายนอก จำนวน 1,000 หุ้น ซึ่งเป็นหุ้นของบริษัทแห่งหนึ่ง

สำหรับการขายทอดตลาดนัดที่ 2 - 6 มีการขายทอดตลาดตามกำหนดการดังกล่าว อย่างไรก็ตาม ไม่มีผู้เข้าซื้อทรัพย์ของจำเลยจากการขายทอดตลาด ดังนั้นเจ้าพนักงานบังคับคดีจะมีการกำหนดวันขายทอดตลาดใหม่ในปี 2565 โดยปัจจุบันเจ้าพนักงานบังคับคดียังไม่ได้กำหนดวันขายทอดตลาดใหม่

วันที่ 18 พฤศจิกายน 2564 ศาลอุธรณ์ได้มีคำพิพากษาให้จำเลยทั้ง 9 ราย ชำระหนี้จำนวน 120 ล้านบาท พร้อมดอกเบี้ย อย่างไรก็ตาม จำเลยทั้งหมดได้ยื่นคำร้องขอขยายระยะเวลาฎีกาในวันที่ 14 มกราคม 2565 ต่อมาในวันที่ 14 กุมภาพันธ์ 2565 จำเลยที่ 8 ได้ยื่นขอขยายระยะเวลายื่นฎีกาและศาลมีคำสั่งอนุญาตให้ขยายระยะเวลาออกไปถึงวันที่ 10 มีนาคม 2565 เมื่อวันที่ 18 กุมภาพันธ์ 2565 จำเลยที่ 1 - 7 ยื่นขอขยายระยะเวลาแต่ศาลยังไม่มีคำสั่ง

ในส่วนการติดตามสืบทรัพย์บังคับคดีนอกเหนือจากการนำยึดหุ้น ปรากฏว่าไม่พบทรัพย์สินของจำเลย ต่อมาในวันที่ 23 ธันวาคม 2564 บริษัทย่อยทางอ้อมดังกล่าวได้เตรียมยื่นฟ้องคดีล้มละลายกับจำเลยทั้ง 9 ราย โดยการออกหนังสือทวงถามครั้งที่ 1

ณ วันที่ 31 ธันวาคม 2564 และ 2563 บริษัทย่อยทางอ้อมดังกล่าวตั้งค่าเผื่อการด้อยค่าเงินมัดจำดังกล่าวเต็มจำนวน เนื่องจากบริษัทย่อยทางอ้อมดังกล่าวอยู่ระหว่างการดำเนินการตามขั้นตอนทางกฎหมายสำหรับการเรียกคืนเงินมัดจำและการบังคับจำนำหุ้นดังกล่าวและมีความไม่แน่นอนที่บริษัทย่อยทางอ้อมดังกล่าวจะได้รับเงินมัดจำคืนจากผู้ขาย

- **ค่าความนิยม**

  ในการซื้อธุรกิจ กลุ่มบริษัทได้ดำเนินการประเมินมูลค่ายุติธรรมของสินทรัพย์ที่ได้มาที่ระบุได้และหนี้สินที่รับมา และการปันส่วนมูลค่ายุติธรรมของรายการ ณ วันที่ซื้อธุรกิจ กลุ่มบริษัทได้รับรู้ผลต่างระหว่างสิ่งตอบแทนในการซื้อธุรกิจกับมูลค่าสุทธิของสินทรัพย์ที่ได้มาที่ระบุได้และหนี้สินที่รับมาจากการลงทุนในบริษัท ทรานส์ไทย เรลเวย์ จำกัด เป็น "ค่าความนิยม" ซึ่งแสดงในงบแสดงฐานะการเงินในงบการเงินรวมสำหรับปีสิ้นสุดวันที่ 31 ธันวาคม 2564 เป็นจำนวน 41.24 ล้านบาท

- **สภาพคล่องและความเพียงพอของเงินทุน**

  แหล่งที่มาและใช้ไปของเงินทุน

  จากงบกระแสเงินเงินสด ในปี 2564

  กระแสเงินสดสุทธิได้มาจาก(ใช้ไปใน)กิจกรรมการดำเนินงานในปี 2564 เท่ากับ (116.19) ล้านบาท ซึ่งในปี 2563 เท่ากับ 70.52 ล้านบาท เนื่องจากในปี 2564 มีผลขาดทุนจำนวน 470.20 ล้านบาท

  กระแสเงินสดสุทธิได้มาจากการใช้ไปในกิจกรรมการลงทุนในปี 2564 เท่ากับ (433.26) ล้านบาท มีสาเหตุหลักจากการซื้ออสังหาเพื่อการลงทุนจำนวน 198.83 ล้านบาท รวมทั้งมีการลงทุนก่อสร้างโรงงานผลิตไฟฟ้าและสินทรัพย์ถาวรอื่น ๆ จำนวน 212.91 ล้านบาท กระแสเงินสดสุทธิได้มาจากการใช้ไปในกิจกรรมการจัดหาเงินในปี 2564 เท่ากับ 557.18 ล้านบาท มีสาเหตุหลักจากการรับเงินเพิ่มทุนจากผู้ถือใบสำคัญแสดงสิทธิใช้สิทธิตามใบสำคัญแสดงสิทธิที่จะซื้อหุ้นสามัญของบริษัท (TRITN-W3) เป็นจำนวนเงิน 373.39 ล้านบาท และรับเงินกู้ยืมระยะยาวจากสถาบันการเงินของบริษัทย่อยทางอ้อมจำนวน 215 ล้านบาท

- **รายจ่ายลงทุน**

เงินลงทุนในบริษัทย่อย

ชื่อกิจการ	สัดส่วนความเป็นเจ้าของ 2564 ร้อยละ	สัดส่วนความเป็นเจ้าของ 2563 ร้อยละ	วิธีราคาทุน 2564 ล้านบาท	วิธีราคาทุน 2563 ล้านบาท
บริษัทย่อยทางตรง				
บริษัท คิจิตอล ไร้ท์ พิคเจอร์ส จำกัด (มหาชน)[1]	100.00	100.00	494.13	494.13
บริษัท ไทรทัน คิเวลลอปเม้นท์ จำกัด	100.00	100.00	127.50	127.50
บริษัท ไทรทัน เอ็นจีเนียริ่ง แอนด์ คอนสตรัคชั่น จำกัด (มหาชน)	93.68	93.68	340.57	340.57
บริษัท ธอร์ เอนเนอร์จี แอนด์ รีซอร์สเซส จำกัด[1]	100.00	100.00	-	-
บริษัท ไลฟ์ ทีวี จำกัด[1]	93.32	93.32	-	-
บริษัท ไทรทัน พาวเวอร์ จำกัด[3]	99.99	99.99	332.00	332.00
บริษัท ไทรทัน รีซอร์สเซส จำกัด[2]	99.99	99.99	60.00	42,00
บริษัท ไทรทัน กรีน เอนเนอร์จี จำกัด[3][5]	51.00	51.00	-	2.55
รวม			**1,354.20**	**1,338.75**
หัก ค่าเผื่อการด้อยค่า			(666.75)	(561.43)
			687.45	777.32
บริษัทย่อยทางอ้อม				
บริษัท ลูเซนท์ เอนเนอร์จี จำกัด[2]	93.68	93.68	1.00	1.00
บริษัท โรงไฟฟ้าหนองรี จำกัด[3]	76.71	80.00	167.11	150.00
บริษัท อัครวัฒน์ พลังงานพืชหมุนเวียน จำกัด[3][4]	75.00	75.00	134.48	134.48
บริษัท ทรานส์ ไทย เรลเวย์ จำกัด[4]	60.89	60.89	54.00	54.00

[1] จดทะเบียนเลิกบริษัทกับกรมพัฒนาธุรกิจการค้าเรียบร้อยแล้วและอยู่ในระหว่างชำระบัญชี
[2] บริษัทย่อยและบริษัทย่อยทางอ้อมได้ตั้งค่าเผื่อการด้อยค่าเต็มจำนวนแล้ว
[3] บริษัทย่อยและบริษัทย่อยทางอ้อมได้ตั้งค่าเผื่อการด้อยค่าบางส่วนแล้ว
[4] ซื้อธุรกิจระหว่างปี 2563
[5] จดทะเบียนเลิกบริษัทกับกรมพัฒนาธุรกิจกาค้าเรียบร้อยแล้วเมื่อวันที่ 25 ตุลาคม 2564 และอยู่ในระหว่างชำระบัญชี

เงินลงทุนในบริษัทร่วม

	งบการเงินรวม 2564 ล้านบาท	งบการเงินรวม 2563 ล้านบาท
ณ วันที่ 1 มกราคม	267.86	-
เพิ่มขึ้นระหว่างปี	46.59	276.24
ลดลงระหว่างปี	(109.19)	-
ส่วนแบ่งขาดทุนของบริษัทร่วมที่ใช้วิธีส่วนได้เสีย	(20.68)	(8.38)
ส่วนแบ่งกำไรเบ็ดเสร็จอื่นของบริษัทร่วมที่ใช้วิธีส่วนได้เสีย - สุทธิจากภาษีเงินได้	0.11	-
ณ วันที่ 31 ธันวาคม	184.69	267.86

รายการกระทบยอดข้อมูลทางการเงินข้างต้นและมูลค่ายุติธรรมกับมูลค่าตามบัญชีของส่วนได้เสียในบริษัทร่วมที่รับรู้ในงบการเงินรวมที่มีสาระสำคัญ เป็นดังนี้

	งบการเงินรวม	
	2564	2563
	ล้านบาท	ล้านบาท
เงินลงทุนในบริษัท โกลบอล คอนซูเมอร์ จำกัด (มหาชน)		
สินทรัพย์สุทธิของบริษัทร่วม	914.10	1,003.75
สัดส่วนการถือหุ้นของกลุ่มบริษัทในบริษัทร่วม (ร้อยละ)	13.59	20.44
	124.23	205.16
มูลค่าเงินลงทุนที่สูงกว่าสินทรัพย์สุทธิ ณ วันที่ 31 ธันวาคม	60.46	62.70
ราคาตามบัญชีของเงินลงทุนในบริษัทร่วม	184.69	267.86
มูลค่ายุติธรรมตามสัดส่วนการถือหุ้นของกลุ่มบริษัทในบริษัทร่วม	354.45	367.45

- **ความเพียงพอของสภาพคล่อง**
  เนื่องจากในปี 2564 บริษัทมีการเพิ่มทุนจำนวน 373.39 ล้านบาท จึงยังคงมีสภาพคล่องเพียงพอในการดำเนินธุรกิจ หากบริษัทมีการขยายงานหรือลงทุนในธุรกิจต่อไป อาจจะต้องสรรหาเงินทุนหมุนเวียนเพิ่มจากสถาบันการเงิน

- **ความสามารถในการชำระหนี้และการปฏิบัติตามเงื่อนไขการกู้ยืมที่สำคัญ**
  กลุ่มบริษัทมีเงินสดพอเพียงสำหรับเงินทุนหมุนเวียน การใช้วงเงินกู้ระยะสั้นเป็นการนำมาใช้ชั่วคราว ดังนั้นบริษัทจึงมั่นใจว่าสามารถปฏิบัติตามเงื่อนไขการกู้ยืมได้ทุกประการ รวมทั้งเงินกู้ยืมของธุรกิจพลังงาน ซึ่งรายได้จากการประกอบธุรกิจเพียงพอที่จะชำระเงินกู้ยืม

- **ความสามารถในการจัดหาแหล่งเงินทุนเพิ่มเติม**
  กลุ่มบริษัทมีเงินสดพอเพียงสำหรับเงินทุนหมุนเวียนจึงไม่มีความต้องการแหล่งเงินทุนเพิ่มเติม ยกเว้นการลงทุนในกิจการใหม่ ๆ บริษัทต้องจัดหาแหล่งเงินทุนจากสถาบันการเงินเพื่อลดภาระเงินทุนของบริษัท

ภาระผูกพันด้านหนี้สินและการบริหารจัดการภาระนอกงบดุล

ภาระผูกพันตามสัญญา

ณ วันที่ 31 ธันวาคม 2564 กลุ่มบริษัทมีภาระผูกพันตามสัญญา มีดังนี้
กลุ่มบริษัทภาระผูกพันในการจ่ายค่าเช่าตามสัญญาเช่าและสัญญาบริการ มีดังนี้

	งบการเงินรวม			
	สัญญาเช่า		สัญญาบริการ	
	2564	2563	2564	2563
	ล้านบาท	ล้านบาท	ล้านบาท	ล้านบาท
ครบกำหนด	1.05	1.01	0.27	0.72
ภายใน 1 ปี	0.14	0.76	-	-
1 - 5 ปี	1.19	1.77	0.27	0.72

ปัจจัยที่มีผลกระทบต่อผลการดำเนินงานในอนาคต

การแข่งขันทางการค้า โครงการก่อสร้างต่าง ๆ ที่เกิดขึ้นมีการแข่งขันในด้านราคาและคุณภาพ ความล่าช้าของการก่อสร้างที่มาจากเหตุผลต่าง ๆ รวมทั้งต้นทุนในการก่อสร้างเป็นปัจจัยที่มีผลต่อฐานะการเงินหรือการดำเนินงานในอนาคตของกลุ่มบริษัท ซึ่งบริษัทต้องปรับตัวให้ทันต่อการเปลี่ยนแปลงและการแข่งขัน โดยเพิ่มประสิทธิภาพในการบริหารโครงการและต้นทุนให้มีประสิทธิภาพมากขึ้น อย่างไรก็ดีบริษัทพยายามพัฒนาทุกส่วนของบริษัทให้สามารถรับมือกับปัจจัยต่าง ๆ ที่มีผลกระทบกับบริษัท

ปัจจัยเสี่ยงที่มีผลกระทบในธุรกิจที่สำคัญ คือ

ความเสี่ยงจากความล่าช้าของการก่อสร้าง

1. การผลัดเปลี่ยนแรงงาน
   ความเสี่ยง : การขาดแคลนแรงงานที่มีทักษะรวมทั้งการจากไปของแรงงานที่มีอายุมาก และการเข้ามาของแรงงานที่ไม่มีประสบการณ์จะทำให้เกิดอุบัติเหตุและการบาดเจ็บขึ้น
   มาตรการบริหารความเสี่ยง : ความเสี่ยงนี้ถูกลดทอนด้วยการฝึกอบรมพนักงานให้มีความสามารถในงาน การว่าจ้างแรงงานที่มีทักษะจากต่างประเทศรวมถึงการปฏิบัติตามข้อกำหนดด้านความปลอดภัยทั้งหมด
2. ข้อบกพร่องในการก่อสร้าง
   ความเสี่ยง : ข้อบกพร่องในการก่อสร้างทำให้เกิดความเสี่ยงต่อการเรียกร้องในอนาคต
3. มาตรการบริหารความเสี่ยง : ความเสี่ยงนี้จะถูกลดทอนด้วยการตรวจสอบ และสร้างสมดุล ในระหว่างขั้นตอนการก่อสร้าง เอกสารประกอบ และการปิดงาน รวมทั้งการประกันภัย
   ความเสี่ยงจากสัญญา
   ความเสี่ยง : ความเสี่ยงจากหนี้สินจากสัญญา
   มาตรการบริหารความเสี่ยง : ความเสี่ยงนี้จะลดลงได้โดยการรักษาความสัมพันธ์ในระยะยาวกับผู้มีส่วนได้ส่วนเสียและการปฏิบัติตามคำแนะนำด้านกฎหมาย
4. ความปลอดภัยประเด็นความเสี่ยง
   ความเสี่ยง : ความปลอดภัยเป็นข้อกังวลอันดับแรกสำหรับบริษัท ไทรทัน โฮลดิ้ง จำกัด (มหาชน) และบริษัทย่อย
   มาตรการบริหารความเสี่ยง : ผู้มีส่วนได้ส่วนเสียและฝ่ายความปลอดภัยในการก่อสร้างมั่นใจว่าคนงานก่อสร้างจะต้องปฏิบัติตามนโยบายและหลักเกณฑ์ด้านความปลอดภัยที่กำหนด
5. ความเสี่ยงจากโรคติดต่อ
   ความเสี่ยง : การขาดแคลนแรงงาน ความล่าช้าของการนำเข้าเครื่องจักร การเดินทางในการทำงาน
   มาตรการบริหารความเสี่ยง : บริษัทได้ประกาศมาตรการเพื่อสกัดกั้นและลดภาวะเสี่ยงจากการแพร่ระบาด และจัดเตรียมอุปกรณ์ในการป้องกันการแพร่ระบาด

ข้อปฏิเสธความรับผิดชอบ

ในเอกสารฉบับนี้อาจจะมีข้อมูลบางส่วนที่เกี่ยวข้องกับการคาดการณ์ในอนาคตโดยใช้ปัจจัยที่เกี่ยวข้องในหลายด้านซึ่งจะขึ้นอยู่กับความเสี่ยงและความไม่แน่นอนต่าง ๆ ซึ่งข้อมูลดังกล่าวรวมถึง แผนธุรกิจ กลยุทธ์และความเชื่อของบริษัท รวมทั้งข้อมูลอื่นที่ไม่ใช่ข้อมูลที่เกิดขึ้นในอดีต ตัวอย่างของคำที่ใช้คาดการณ์ในอนาคต เช่น "อาจจะ" "จะ" "คาดว่า" "ตั้งใจว่า" "ประมาณ" "เชื่อว่า" "ยังคง" "วางแผนว่า" หรือคำใด ๆ ที่มีความหมายในทำนองเดียวกัน เป็นต้น

แม้ว่าการคาดการณ์ดังกล่าวจะถูกจัดทำขึ้นจากสมมติฐานและความเชื่อของคณะผู้บริหาร โดยอาศัยข้อมูลที่มีอยู่ในปัจจุบันเป็นพื้นฐานก็ตาม สมมติฐานเหล่านั้นยังคงมีความเสี่ยงและความไม่แน่นอนต่าง ๆ ซึ่งอาจจะทำให้ผลงาน ผลการดำเนินงาน ความสำเร็จที่เกิดขึ้นจริงแตกต่างจากที่บริษัทคาดการณ์ไว้ในอนาคต ดังนั้นผู้ใช้ข้อมูลดังกล่าวจึงควรระมัดระวังในการใช้ข้อมูลข้างต้น อีกทั้งบริษัทและผู้บริหาร/พนักงานไม่อาจควบคุมหรือรับรองความเกี่ยวข้อง ระยะเวลาที่จะเกิดขึ้น หรือความถูกต้องของข้อมูลดังกล่าวได้

ข้อพิพาททางกฎหมาย

บริษัทและบริษัทย่อยมีข้อพิพาททางกฎหมายที่เกิดจากการค้าทั่วไป ซึ่งการเข้าเป็นคู่กรณีในคดีความก็เป็นผลอันเนื่องมาจากการประกอบธุรกิจปกติของบริษัทและบริษัทย่อย

ณ วันที่ 31 ธันวาคม 2564 บริษัท และบริษัทย่อยมีข้อพิพาททางกฎหมายที่มีทุนทรัพย์ในการฟ้องร้องอยู่ในระดับที่ มีนัยสำคัญ โดยมีจำนวนเกินกว่าร้อยละ 5 ของสินทรัพย์รวม จำนวน 2 คดี

- คดีที่ 1. บริษัท ลูเซนท์ เอนเนอร์จี จำกัด (Lucent) ซึ่งเป็นบริษัทย่อยทางอ้อมของบริษัท ได้ยื่นฟ้องคดีต่อศาลแพ่ง เมื่อวันที่ 31 มกราคม 2562 เป็นคดีหมายเลขดำที่ พ.510/2562 บริษัท ลูเซนท์ เอนเนอร์จี จำกัด โจทก์ บริษัท สยามพลังงาน ทดแทน จำกัด จำเลยที่ 1 บริษัท ประสงค์ธรรม จำกัด จำเลยที่ 2 บริษัท ตระกูลพาณิชย์มุกดาการ (1991) จำกัด จำเลยที่ 3 นายสมฤกษ์ ภูมิไธสง จำเลยที่ 4 นางสาวปวิมล เจริญสุข จำเลยที่ 5 นายสุระเดช บำรุงนอก จำเลยที่ 6 นายไพโรจน์ ประเสริฐยิ่ง จำเลยที่ 7 นายอรรถกร เพ็งไธสง จำเลยที่ 8 และ นายเฉลิมวุธ ปัญญาสวัสดิ์ จำเลยที่ 9 ในข้อหาความผิดสัญญาและเรียกเงินและค่าเสียหาย โดยมีทุนทรัพย์ จำนวน 152,464,759 บาท ในระหว่างปี 2562 ศาลได้ดำเนินกระบวนการพิจารณาคดีนี้ จนกระทั่งในวันที่ 28 พฤศจิกายน 2562 เวลา 9.00 น. ศาลแพ่งได้นัดฟังคำพิพากษาศาลแพ่ง โดยศาลอ่านคำพิพากษา ดังนี้ "พิพากษาให้จำเลยทั้ง 9 ราย รวมกันชำระเงิน 60,000,000 บาท พร้อมดอกเบี้ยในอัตราร้อยละ 7.5 ต่อปี ของต้นเงินดังกล่าว นับแต่วันที่ 7 เมษายน 2559 เป็นต้นไป และรวมกันชำระเงิน 60,000,000 บาท พร้อมดอกเบี้ยในอัตราร้อยละ 7.5 ต่อปี ของต้นเงินดังกล่าว นับแต่วันที่ 22 เมษายน 2559 เป็นต้นไปจนกว่าจะชำระเสร็จแก่โจทก์ กับให้จำเลยทั้ง 9 ราย ร่วมกันชำระค่าฤชาธรรมเนียมแทนโจทก์ โดยกำหนดค่าทนายความ 90,000 บาท เฉพาะค่าขึ้นศาลให้ใช้แทนเท่าทุนทรัพย์ที่โจทก์ชนะคดี คำขออื่นนอกจากนี้ให้ยก" ทั้งนี้ภายหลังจาก Lucent ชนะคดีดังกล่าวข้างต้น คู่ความทั้ง 2 ฝ่าย ได้ยื่นอุทธรณ์ต่อศาลชั้นต้นในประเด็นที่ฝ่ายตนไม่เห็นพ้องด้วยกับศาลชั้นต้น ณ วันที่ 13 กันยายน 2564 ศาลอุทธรณ์ได้พิพากษา ดังนี้ "พิพากษาแก้ให้จำเลยทั้งเก้าร่วมกันชำระเงิน 120,000,000 บาท พร้อมดอกเบี้ยอัตราร้อยละ 7.5 ต่อปี นับแต่วันที่ 13 กุมภาพันธ์ 2560 เป็นต้นไปจนถึงวันที่ 10 เมษายน 2564 และอัตราร้อยละ 5 ต่อปี ตั้งแต่วันที่ 11 เมษายน 2564 เป็นต้นไปจนกว่าจะชำระเสร็จแก่โจทก์ แต่ดอกเบี้ยถึงวันฟ้อง (ฟ้องวันที่ 31 มกราคม 2562) ต้องไม่เกิน 17,697,690 บาท ตามที่โจทก์ขอ ทั้งนี้ อัตราดอกเบี้ยให้ปรับดอกเบี้ยให้ปรับเปลี่ยนลด ลงหรือเพิ่มขึ้นได้ตามพระราชกฤษฎีกาซึ่งตราขึ้นตามประมวลกฎหมายแพ่งและพาณิชย์ มาตรา 7 ที่แก้ไขใหม่ บวกด้วยอัตราเพิ่มร้อยละสองต่อปี แต่ไม่เกินอัตราร้อยละ 7.5 ต่อปี ตามที่โจทก์ขอ นอกจากที่แก้ไขให้เป็นไปตามคำพิพากษาศาลชั้นต้น ค่าฤชาธรรม เนียมชั้นอุทธรณ์ให้เป็นพับ" ปัจจุบันอยู่ระหว่างการที่จำเลยยื่นขอขยายระยะเวลายื่นฎีกา และอนุญาตฎีกาตามกฎหมาย ศาลอนุญาต ขยายระยะเวลายื่นฎีกาให้ถึงวันที่ 10 มีนาคม 2565
- คดีที่ 2 บริษัท ลูเซนท์ เอนเนอร์จี จำกัด (Lucent) ซึ่งเป็นบริษัทย่อยทางอ้อมของบริษัท ถูกฟ้องร้องดำเนินคดีเมื่อวันที่ 6 สิงหาคม 2564 เป็นคดีหมายเลขดำที่ 3688/2564 บริษัท สยามพลังงาน ทดแทน จำกัด ที่ 1 กับพวกรวม 7 คน โจทก์ บริษัท ลูเซนท์ เอนเนอร์จี จำกัด จำเลย ในข้อหาความผิดการใช้สิทธิไม่สุจริต และละเมิด โดยเรียกร้องให้จำเลยชำระหนี้ จำนวน 150,000,000 บาท ปัจจุบันอยู่ระหว่างการพิจารณาคดีของศาลแพ่ง โดยศาลแพ่งกำหนดวันสืบพยานโจทก์ วันที่ 25-26 เมษายน 2566 และสืบพยานจำเลยวันที่ 30 พฤษภาคม 2566

ข้อมูลทางการเงินที่สำคัญ

ตารางสรุปงบการเงินรวม

บริษัท ไทรทัน โฮลดิ้ง จำกัด (มหาชน) และบริษัทย่อย

งบแสดงฐานะการเงิน

ณ วันที่ 31 ธันวาคม 2564

หน่วย : บาท

	2564	%	2563	%	2562	%
สินทรัพย์						
สินทรัพย์หมุนเวียน						
เงินสดและรายการเทียบเท่าเงินสด	474,609,241	17.9%	466,882,097	17.2%	799,516,519	31.4%
เงินฝากสถาบันการเงินที่ติดภาระค้ำประกัน	38,102,723	1.4%	25,793,813	0.9%	5,851,156	0.2%
ลูกหนี้การค้าและลูกหนี้หมุนเวียนอื่น	208,115,591	7.8%	225,605,404	8.3%	185,040,872	7.3%
มูลค่างานที่ทำเสร็จและยังไม่เรียกเก็บ	196,725,539	7.4%	197,684,078	7.3%	534,212,574	20.9%
เงินจ่ายล่วงหน้างานก่อสร้าง	22,851,750	0.9%	38,429,431	1.4%	27,350,041	1.1%
เงินให้กู้ยืมระยะสั้นแก่บริษัทที่เกี่ยวข้องกัน	-	0.0%	37,610	0.0%	-	0.0%
สินค้าคงเหลือ	35,504,480	1.3%	21,369,577	0.8%	8,034,015	0.3%
ภาษีมูลค่าเพิ่มรอขอคืน	68,531,110	2.6%	60,325,270	2.2%	57,130,774	2.2%
สินทรัพย์ทางการเงินหมุนเวียนอื่น	7,500,000	0.3%	7,500,000	0.3%	-	0.0%
เงินมัดจำ	27,776,275	1.0%	6,931,466	0.3%	10,163,042	0.4%
หลักประกันการปฏิบัติตามสัญญาจ่าย	-	0.0%	20,232,654	0.7%	20,232,654	0.8%
สินทรัพย์หมุนเวียนอื่น	3,823,076	0.1%	2,638,466	0.1%	2,638,466	0.1%
รวมสินทรัพย์หมุนเวียน	**1,083,539,785**	**40.8%**	**1,073,429,866**	**39.5%**	**1,650,170,113**	**64.7%**
สินทรัพย์ไม่หมุนเวียน						
เงินฝากสถาบันการเงินที่ติดภาระค้ำประกัน	64,570,518	2.4%	57,970,033	2.1%	78,579,065	3.1%
เงินมัดจำเงินลงทุนในบริษัทอื่น	-	0.0%	-	0.0%	-	0.0%
เงินลงทุนเผื่อขาย	-	0.0%	-	0.0%	8,800,000	0.3%
เงินลงทุนในบริษัทร่วม	184,692,637	7.0%	267,864,496	9.9%	-	0.0%
เงินให้กู้ยืมระยะยาวแก่บุคคลที่เกี่ยวข้องกัน	-	0.0%	17,396,505	0.6%	-	0.0%
อสังหาริมทรัพย์เพื่อการลงทุน	321,529,000	12.1%	124,700,000	4.6%	124,700,000	4.9%
ที่ดิน อาคารและอุปกรณ์	780,757,552	29.4%	880,798,700	32.4%	562,297,382	22.0%
สินทรัพย์สิทธิการใช้	35,504,090	1.3%	48,411,764	1.8%	-	0.0%
ค่าความนิยม	41,237,896	1.6%	41,237,896	1.5%	-	0.0%
สินทรัพย์ไม่มีตัวตนอื่น	33,004,436	1.2%	34,424,512	1.3%	1,236,810	0.0%
สินทรัพย์ภาษีเงินได้ของงวดปัจจุบัน	17,015,433	0.6%	32,009,524	1.2%	23,746,469	0.9%
ภาษีเงินได้หัก ณ ที่จ่ายรอขอคืน	8,889,842	0.3%	123,404,374	4.5%	99,657,905	3.9%
สินทรัพย์ภาษีเงินได้รอการตัดบัญชี	6,843,282	0.3%	-	0.0%	-	0.0%
สินทรัพย์ทางการเงินไม่หมุนเวียนอื่น	74,372,448	2.8%	14,100,000	0.5%	-	0.0%
สินทรัพย์ไม่หมุนเวียนอื่น	1,072,300	0.0%	1,336,074	0.0%	1,037,000	0.0%
รวมสินทรัพย์ไม่หมุนเวียน	**1,569,489,434**	**59.2%**	**1,643,653,878**	**60.5%**	**900,054,631**	**35.3%**
รวมสินทรัพย์	**2,653,029,219**	**100.0%**	**2,717,083,744**	**100.0%**	**2,550,224,744**	**100.0%**

หน่วย : บาท

	2564	%	2563	%	2562	%
หนี้สินและส่วนของผู้ถือหุ้น						
หนี้สินหมุนเวียน						
เงินเบิกเกินบัญชีและเงินกู้ยืมระยะสั้นจากสถาบันการเงิน	92,084,218	3.5%	57,033,730	2.1%	-	0.0%
เจ้าหนี้การค้าและเจ้าหนี้หมุนเวียนอื่น	171,030,010	6.4%	372,935,003	13.7%	422,922,834	16.6%
ต้นทุนงานก่อสร้างที่ยังไม่เรียกชำระ	101,052,007	3.8%	37,678,984	1.4%	162,975,153	6.4%
รายได้รับล่วงหน้างานก่อสร้าง	51,844,536	2.0%	51,072,598	1.9%	94,366,577	3.7%
เงินกู้ยืมระยะสั้นจากบริษัทอื่น	-	0.0%	10,239,382	0.4%	-	0.0%
เงินกู้ยืมระยะสั้นจากบุคคลหรือบริษัทที่เกี่ยวข้องกัน	12,500,000	0.5%	22,552,616	0.8%	-	0.0%
ส่วนของเงินกู้ยืมระยะยาวจากสถาบันการเงิน						
ที่ถึงกำหนดชำระภายใน 1 ปี	92,086,987	3.5%	19,700,678	0.7%	16,622,249	0.7%
ส่วนของเงินกู้ยืมระยะยาวจากบุคคลที่เกี่ยวข้องกัน						
ที่ถึงกำหนดชำระภายใน 1 ปี	232,989	0.0%	432,318	0.0%	-	0.0%
ส่วนของหนี้สินตามสัญญาเช่า						
ที่ถึงกำหนดชำระภายใน 1 ปี	12,647,664	0.5%	15,886,696	0.6%	-	0.0%
ส่วนของหนี้สินภายใต้สัญญาเช่าการเงิน						
ที่ถึงกำหนดชำระภายใน 1 ปี	-	0.0%	-	0.0%	6,580,257	0.3%
เงินประกันผลงาน	183,731,676	6.9%	164,042,437	6.0%	113,657,552	4.5%
ภาษีมูลค่าเพิ่มค้างจ่าย	362,963	0.0%	9,968,929	0.4%	6,160	0.0%
ภาษีเงินได้นิติบุคคลค้างจ่าย	174,335	0.0%	176,815	0.0%	125,042	0.0%
ภาษีเงินได้หัก ณ ที่จ่ายค้างจ่าย	6,036,426	0.2%	8,100,452	0.3%	3,878,820	0.2%
หลักประกันการปฏิบัติตามสัญญารับ	20,232,654	0.8%	20,232,654	0.7%	20,232,654	0.8%
หนี้สินหมุนเวียนอื่น	3,216,828	0.1%	4,739,579	0.2%	4,625,867	0.2%
รวมหนี้สินหมุนเวียน	**747,233,293**	**28.2%**	**794,792,871**	**29.3%**	**845,993,165**	**33.2%**
หนี้สินไม่หมุนเวียน						
เงินกู้ยืมระยะยาวจากบุคคลที่เกี่ยวข้องกัน	586,019	0.0%	820,787	0.0%	-	0.0%
เงินกู้ยืมระยะยาวจากสถาบันการเงิน	210,729,788	7.9%	89,950,195	3.3%	48,463,452	1.9%
หนี้สินตามสัญญาเช่า	16,805,426	0.6%	30,577,227	1.1%	-	0.0%
หนี้สินภายใต้สัญญาเช่าการเงิน	-	0.0%	-	0.0%	7,550,189	0.3%
หนี้สินภาษีเงินได้รอการตัดบัญชี	12,214,178	0.5%	38,224,986	1.4%	33,007,418	1.3%
ประมาณการหนี้สินผลประโยชน์พนักงาน	14,480,617	0.5%	13,974,552	0.5%	12,656,991	0.5%
ประมาณการค่าใช้จ่ายในการรื้อถอน	1,550,000	0.1%	1,550,000	0.1%	1,255,065	0.0%
รวมหนี้สินไม่หมุนเวียน	**256,366,028**	**9.7%**	**175,097,747**	**6.4%**	**102,933,115**	**4.0%**
รวมหนี้สิน	**1,003,599,321**	**37.8%**	**969,890,618**	**35.7%**	**948,926,280**	**37.2%**
ส่วนของผู้ถือหุ้น						
ทุนเรือนหุ้น						
ทุนจดทะเบียน						
หุ้นสามัญ 11,610,294,088 หุ้น มูลค่าหุ้นละ 0.10 บาท	1,161,029,409		1,161,029,409		1,161,029,409	
ทุนที่ออกและชำระแล้ว						
หุ้นสามัญ 11,127,551,934 หุ้น มูลค่าหุ้นละ 0.10 บาท	1,112,755,194	41.9%				
หุ้นสามัญ 9,633,581,207 หุ้น มูลค่าหุ้นละ 0.10 บาท			963,358,121	35.5%		

หน่วย : บาท

	2564	%	2563	%	2562	%
หุ้นสามัญ 9,633,578,407 หุ้น มูลค่าหุ้นละ 0.10 บาท					963,357,841	37.8%
ส่วนเกินมูลค่าหุ้นสามัญ	860,846,281	32.4%	636,855,250	23.4%	636,854,830	25.0%
ส่วนเกินทุนจากการเปลี่ยนแปลง ในสัดส่วนการถือหุ้นในบริษัทย่อย	46,727,586	1.8%	46,761,191	1.7%	48,447,937	1.9%
ใบสำคัญแสดงสิทธิที่จะซื้อหุ้นสามัญ	2,411,902	0.1%	2,411,902	0.1%	2,411,902	0.1%
กำไร (ขาดทุน) สะสม						
ทุนสำรองตามกฎหมาย (จัดสรรแล้ว)	2,810,366	0.1%	2,810,366	0.1%	2,810,366	0.1%
ยังไม่ได้จัดสรร (ขาดทุนสะสม)	(372,422,379)	-14.0%	28,407,977	1.0%	(68,796,117)	-2.7%
องค์ประกอบอื่นของส่วนของผู้ถือหุ้น	(25,197,063)	-0.9%	(10,469,511)	-0.4%	(7,769,511)	-0.3%
รวมส่วนของผู้ถือหุ้นของบริษัท	**1,627,931,887**	**61.4%**	**1,670,135,296**	**61.5%**	**1,577,317,248**	**61.9%**
ส่วนได้เสียที่ไม่มีอำนาจควบคุม	21,498,011	0.8%	77,057,830	2.8%	23,981,216	0.9%
รวมส่วนของผู้ถือหุ้น	**1,649,429,898**	**62.2%**	**1,747,193,126**	**64.3%**	**1,601,298,464**	**62.8%**
รวมหนี้สินและส่วนของผู้ถือหุ้น	**2,653,029,219**	**100.0%**	**2,717,083,744**	**100.0%**	**2,550,224,744**	**100.0%**

บริษัท ไทรทัน โฮลดิ้ง จำกัด (มหาชน) และบริษัทย่อย

งบกำไรขาดทุนเบ็ดเสร็จรวม
สำหรับปีสิ้นสุดวันที่ 31 ธันวาคม 2564

หน่วย : บาท

	2564	%	2563	%	2562	%
รายได้						
รายได้งานก่อสร้าง	537,143,668	78.5%	1,333,426,681	94.2%	1,150,230,248	90.5%
รายได้จากการขายไฟฟ้า	61,094,508	8.9%	32,811,982	2.3%	19,531,473	1.5%
รายได้เงินอุดหนุนส่วนเพิ่มราคารับซื้อไฟฟ้า	2,965,320	0.4%	3,265,347	0.2%	1,959,480	0.2%
กำไรจากการขายเงินลงทุนในบริษัทร่วม	13,102,952	1.9%	-	0.0%	-	0.0%
รายได้อื่น	69,637,959	10.2%	45,430,139	3.2%	89,624,256	7.0%
กำไรจากการซื้อธุรกิจ		0.0%	-	0.0%	10,322,520	0.8%
รวมรายได้	**683,944,407**	**100.0%**	**1,414,934,149**	**100.0%**	**1,271,667,977**	**100.0%**
ค่าใช้จ่าย						
ต้นทุนงานก่อสร้าง	713,724,322	104.4%	1,134,590,946	80.2%	1,054,248,184	82.9%
ต้นทุนขาย	107,996,055	15.8%	42,727,245	3.0%	12,663,349	1.0%
ต้นทุนก่อสร้างที่ไม่ได้นำมาใช้	24,935,610	3.6%	24,887,960	1.8%	34,486,573	2.7%
ค่าใช้จ่ายในการบริหาร	149,911,809	21.9%	141,176,758	10.0%	122,610,865	9.6%
(กลับรายการ)ขาดทุนจากการด้อยค่าของสินทรัพย์	115,129,637	16.8%	(1,401,649)	-0.1%	-	0.0%
ขาดทุนจากการขายเงินลงทุนชั่วคราว		0.0%	-	0.0%	7,723,475	0.6%
ขาดทุนอื่น		**0.0%**	**-**	**0.0%**	**-**	**0.0%**
รวมค่าใช้จ่าย	**1,111,697,433**	**162.5%**	**1,341,981,260**	**94.8%**	**1,231,732,446**	**96.9%**
กำไร (ขาดทุน) จากกิจกรรมดำเนินงาน	**(427,753,026)**	**-62.5%**	**72,952,889**	**5.2%**	**39,935,531**	**3.1%**
รายได้ทางการเงิน	1,372,373	0.2%	3,242,741	0.2%	3,755,189	0.3%
ต้นทุนทางการเงิน	(22,836,652)	-3.3%	(10,839,907)	-0.8%	(2,489,870)	-0.2%
ผลขาดทุนจากการด้อยค่าซึ่งเป็นไปตาม TFRS 9	(32,229,326)	-4.7%	(4,906,286)	-0.3%	-	0.0%
ส่วนแบ่งขาดทุนของบริษัทร่วมที่ใช้วิธีส่วนได้เสีย	(20,687,120)	-3.0%	(8,374,448)	-0.6%	-	0.0%
กำไร (ขาดทุน) ก่อนค่าใช้จ่าย (รายได้) ภาษีเงินได้	**(502,133,751)**	**-73.4%**	**52,074,989**	**3.7%**	**41,200,850**	**3.2%**
ค่าใช้จ่าย (รายได้) ภาษีเงินได้	(31,935,635)	-4.7%	11,547,456	0.8%	2,676,321	0.2%
กำไร(ขาดทุน)สำหรับปี	**(470,198,116)**	**-68.7%**	**40,527,533**	**2.9%**	**38,524,529**	**3.0%**

บริษัท ไทรทัน โฮลดิ้ง จำกัด (มหาชน) และบริษัทย่อย

งบกำไรขาดทุนเบ็ดเสร็จรวม (ต่อ)
สำหรับปีสิ้นสุดวันที่ 31 ธันวาคม 2564

หน่วย : บาท

	2564	%	2563	%	2562	%
กำไรขาดทุนเบ็ดเสร็จอื่น						
รายการที่อาจถูกจัดประเภทใหม่ไว้ในกำไรหรือขาดทุนในภายหลัง						
ผลกำไรขาดทุนจากการวัดมูลค่าเงินลงทุนเผื่อขาย	-	0.0%	-	0.0%	3,930,342	0.3%
รวมรายการที่อาจถูกจัดประเภทใหม่ไว้ในกำไรหรือขาดทุนในภายหลัง	-	0.0%	-	0.0%	3,930,342	0.3%
รายการที่จะไม่ถูกจัดประเภทใหม่ไว้ในกำไรหรือขาดทุนในภายหลัง						
ผลกำไร(ขาดทุน) จากเงินลงทุนในตราสารทุนที่กำหนดให้ วัดมูลค่าด้วยมูลค่ายุติธรรมผ่านกำไรขาดทุนเบ็ดเสร็จอื่น	(14,727,552)	-2.2%	54,943,018	3.9%	-	0.0%
ผลกำไร (ขาดทุน) จากการวัดมูลค่าใหม่ของผลประโยชน์พนักงานที่กำหนดไว้	(597,008)	-0.1%	4,101,590	0.3%	-	0.0%
ส่วนแบ่งกำไรเบ็ดเสร็จอื่นของบริษัทร่วมที่ใช้วิธีส่วนได้เสีย-สุทธิจากภาษีเงินได้	107,560	0.0%	-	0.0%	-	0.0%
ภาษีเงินได้ของรายการที่จะไม่ถูกจัดประเภทใหม่ไว้ในกำไรหรือขาดทุนในภายหลัง	500,895	0.1%	(375,082)	0.0%	-	0.0%
รวมรายการที่จะไม่ถูกจัดประเภทใหม่ไว้ในกำไรหรือขาดทุนในภายหลัง	**(14,716,105)**	**-2.2%**	**58,669,526**	**4.1%**	**-**	**0.0%**
กำไร (ขาดทุน) เบ็ดเสร็จอื่นสำหรับปี - สุทธิจากค่าใช้จ่ายภาษีเงินได้	**(14,716,105)**	**-2.2%**	**58,669,526**	**4.1%**	**3,930,342**	**0.3%**
กำไร(ขาดทุน)เบ็ดเสร็จรวมสำหรับปี	**(484,914,221)**	**-70.9%**	**99,197,059**	**7.0%**	**42,454,871**	**3.3%**
ส่วนของกำไร (ขาดทุน) ที่เป็นของ						
ผู้ถือหุ้นของบริษัท	(400,715,167)	-58.6%	35,739,747	2.5%	32,358,904	2.5%
ส่วนได้เสียที่ไม่มีอำนาจควบคุม	(69,482,949)	-10.2%	4,787,786	0.3%	6,165,625	0.5%
กำไร (ขาดทุน) สำหรับปี	**(470,198,116)**	**-68.7%**	**40,527,533**	**2.9%**	**38,524,529**	**3.0%**
ส่วนของกำไร (ขาดทุน) เบ็ดเสร็จรวมที่เป็นของ						
ผู้ถือหุ้นของบริษัท	(415,557,898)	-60.8%	94,504,094	6.7%	36,289,246	2.9%
ส่วนได้เสียที่ไม่มีอำนาจควบคุม	(69,356,323)	-10.1%	4,692,965	0.3%	6,165,625	0.5%
กำไร (ขาดทุน) เบ็ดเสร็จรวมสำหรับปี	**(484,914,221)**	**-70.9%**	**99,197,059**	**7.0%**	**42,454,871**	**3.3%**
กำไร (ขาดทุน) ต่อหุ้นขั้นพื้นฐาน (บาทต่อหุ้น)	**(0.0382)**		**0.0037**		**0.0037**	
กำไร (ขาดทุน) ต่อหุ้นปรับลด (บาทต่อหุ้น)	**(0.0382)**		**0.0037**		**0.0035**	

บริษัท ไทรทัน โฮลดิ้ง จำกัด (มหาชน) และบริษัทย่อย

งบกระแสเงินสดรวม
สำหรับปีสิ้นสุดวันที่ 31 ธันวาคม 2564

หน่วย : บาท

	2564	2563	2562
กระแสเงินสดจากกิจกรรมดำเนินงาน			
กำไร (ขาดทุน) สำหรับปี	(470,198,116)	40,527,533	38,524,529
รายการปรับปรุง			
ค่าใช้จ่าย (รายได้) ภาษีเงินได้	(31,935,635)	11,547,456	2,676,321
ค่าเสื่อมราคา	72,984,821	54,905,016	53,348,558
ค่าตัดจำหน่าย	1,582,575	376,780	549,528
ค่าธรรมเนียมตัดจำหน่าย	269,548	-	-
ผลขาดทุนจากการด้อยค่าซึ่งเป็นไปตาม TFRS 9	32,229,326	4,906,286	-
(กลับรายการ) ขาดทุนจากการด้อยค่าของสินทรัพย์	115,129,637	(1,401,649)	(187,345)
กำไรจากการขายสินทรัพย์	(2,713)	(2,499)	(95,164)
ขาดทุนจากการตัดจำหน่ายสินทรัพย์ถาวร	-	6,938,806	67,346
กลับรายการค่าเผื่อสินค้าล้าสมัย	-	-	(325,308)
ขาดทุนจากการตัดจำหน่ายสินทรัพย์ไม่มีตัวตน	-	137,543	111,198
ภาษีถูกหัก ณ ที่จ่ายไม่ขอคืนตัดบัญชี	50,470	-	54,895
ค่าใช้จ่ายผลประโยชน์พนักงาน	5,104,512	4,332,950	5,660,902
ขาดทุนจากการขายสินทรัพย์ทางการเงินไม่หมุนเวียนอื่น	-	-	7,723,475
ส่วนแบ่งขาดทุนจากบริษัทร่วม	20,687,120	8,374,448	-
รายได้จากการรับใบสำคัญแสดงสิทธิที่จะซื้อหุ้นสามัญ ของสินทรัพย์ทางการเงินไม่หมุนเวียนอื่น	(700,000)	-	-
กำไรจากการขายเงินลงทุนในตราสารทุนซึ่งเป็นหลักทรัพย์ ในความต้องการของตลาดที่กำหนดให้วัดมูลค่า ด้วยมูลค่ายุติธรรมผ่านกำไรขาดทุน	(4,829,204)	-	-
กำไรจากการซื้อธุรกิจ	-	-	(10,322,520)
กำไรจากการขายเงินลงทุนในบริษัทร่วม	(13,102,952)	-	-
รายได้ทางการเงิน	(1,372,373)	(3,242,741)	(3,755,189)
ค่าใช้จ่ายโครงการใบสำคัญแสดงสิทธิ ที่จะซื้อหุ้นสามัญสำหรับพนักงาน	-	-	582,876
ต้นทุนทางการเงิน	22,836,652	10,839,907	2,489,870
กำไร (ขาดทุน) จากการดำเนินงานก่อนการเปลี่ยนแปลง ในสินทรัพย์และหนี้สินดำเนินงาน	(251,266,332)	138,239,836	97,103,972
การเปลี่ยนแปลงของสินทรัพย์และหนี้สินดำเนินงาน			
ลูกหนี้การค้าและลูกหนี้หมุนเวียนอื่น	16,011,884	3,682,562	(417,101)
มูลค่างานที่ทำเสร็จและยังไม่เรียกเก็บ	(5,333,851)	373,896,435	(452,162,991)
เงินจ่ายล่วงหน้าค่าก่อสร้าง	8,552,789	(8,631,342)	42,464,673
งานระหว่างก่อสร้าง	-	-	74,781
สินค้าคงเหลือ	(14,134,903)	(9,147,841)	2,147,088

หน่วย : บาท

	2564	2563	2562
ภาษีมูลค่าเพิ่มรอขอคืน	(8,202,354)	(4,588,342)	(11,768,915)
กระแสเงินสดจากกิจกรรมดำเนินงาน (ต่อ)			
สินทรัพย์หมุนเวียนอื่น	(1,184,610)	-	-
เงินมัดจำ	(20,844,809)	14,070,491	(2,327,926)
หลักประกันการปฏิบัติตามสัญญาจ่าย	20,232,654	-	(20,232,654)
สินทรัพย์ไม่หมุนเวียนอื่น	263,774	261,800	-
เจ้าหนี้การค้าและเจ้าหนี้หมุนเวียนอื่น	(54,766,461)	(260,644,541)	75,510,496
ต้นทุนที่ยังไม่เรียกชำระ	63,373,023	(125,296,170)	96,836,034
รายได้รับล่วงหน้าค่าก่อสร้าง	771,938	(55,325,376)	(34,080,024)
เงินประกันผลงาน	19,689,241	48,802,610	8,370,012
ภาษีมูลค่าเพิ่มค้างจ่าย	(9,605,966)		
หลักประกันการปฏิบัติตามสัญญารับ	-	-	20,232,654
ภาษีเงินได้หัก ณ ที่จ่ายค้างจ่าย	(2,065,521)	(4,157,211)	(3,381,917)
ผลประโยชน์พนักงานจ่าย	(5,195,455)	(1,686,652)	(600,000)
หนี้สินหมุนเวียนอื่น	(1,522,751)	3,023,804	1,450,378
เงินสดได้มาจาก (ใช้ไปใน) กิจกรรมดำเนินงาน	(245,227,710)	112,500,063	(180,781,440)
เงินสดจ่ายภาษีเงินได้	(17,435,472)	(41,976,421)	(23,928,918)
เงินสดรับจากการขอคืนภาษี	146,473,586	-	2,098,401
เงินสดสุทธิได้มาจาก (ใช้ไปใน) กิจกรรมดำเนินงาน	(116,189,596)	70,523,642	(202,611,957)
กระแสเงินสดจากกิจกรรมลงทุน			
เงินสดจ่ายให้กู้ยืมระยะสั้นแก่บริษัทที่เกี่ยวข้องกัน	-	(45,000,000)	(29,548,337)
เงินสดรับชำระคืนจากเงินให้กู้ยืมระยะสั้นแก่บริษัทที่เกี่ยวข้องกัน	-	45,010,185	-
เงินฝากสถาบันการเงินที่มีภาระค้ำประกันเพิ่มขึ้น	(18,909,394)	10,801,534	(9,122,492)
เงินสดจ่ายจากการซื้อสินทรัพย์ทางการเงินหมุนเวียนอื่น	-	(8,000,000)	-
เงินสดรับจากการขายเงินลงทุนในตราสารทุน ซึ่งเป็นหลักทรัพย์ในความต้องการของตลาดที่กำหนดให้ วัดมูลค่าด้วยมูลค่ายุติธรรมผ่านกำไรขาดทุน	4,829,204	-	-
เงินสดรับจากการขายสินทรัพย์ทางการเงินไม่หมุนเวียนอื่น	-	-	14,101,882
เงินสดจ่ายจากการซื้อสินทรัพย์ทางการเงินไม่หมุนเวียนอื่น	(75,000,000)	-	-
เงินสดจ่ายเพื่อซื้อเงินลงทุนในบริษัทร่วม	-	(218,595,926)	-
เงินสดรับจากขายเงินลงทุนในบริษัทร่วม	65,453,876	-	-
เงินสดจ่ายสุทธิในการซื้อธุรกิจ	(1,839,789)	(41,544,551)	(39,803,566)
เงินสดจ่ายเพื่อซื้อเงินลงทุนในบริษัทย่อย	-	(5,000,000)	-
เงินสดรับจากการขายใบสำคัญแสดงสิทธิที่จะซื้อหุ้นสามัญ ของสินทรัพย์ทางการเงินไม่หมุนเวียนอื่น	700,000	-	-

หน่วย : บาท

	2564	2563	2562
เงินสดจ่ายซื้อสินทรัพย์ถาวร	(212,906,279)	(204,831,453)	(6,591,108)
เงินสดจ่ายซื้ออสังหาริมทรัพย์เพื่อการลงทุน	(196,829,000)	-	-
เงินสดรับจากการจำหน่ายสินทรัพย์ถาวร	31,805	2,500	141,664
เงินสดจ่ายซื้อสินทรัพย์ไม่มีตัวตนอื่น	(162,500)	(358,087)	(566,750)
เงินสดรับรายได้ทางการเงิน	1,372,373	3,242,741	3,755,189
เงินสดสุทธิใช้ไปในกิจกรรมลงทุน	(433,259,704)	(464,273,057)	(67,633,518)
กระแสเงินสดจากกิจกรรมจัดหาเงิน			
เงินเบิกเกินบัญชีจากสถาบันการเงินเพิ่มขึ้นสุทธิ	3,833,937	4,913,641	-
เงินสดจ่ายคืนเงินกู้ยืมระยะสั้นจากสถาบันการเงิน	(276,441,158)	(731,308,656)	-
เงินสดรับจากการกู้ยืมระยะสั้นจากสถาบันการเงิน	307,657,709	698,952,320	-
เงินสดจ่ายคืนเงินกู้ยืมระยะสั้นจากบริษัทที่เกี่ยวข้องกัน	(10,052,616)	(456,360)	-
เงินสดรับจากการกู้ยืมระยะสั้นจากบริษัทที่เกี่ยวข้องกัน	-	32,739,382	-
เงินสดจ่ายคืนเงินกู้ยืมระยะยาวจากสถาบันการเงิน	(19,953,644)	(8,666,269)	(5,233,662)
เงินสดรับจากเงินกู้ยืมระยะยาวจากสถาบันการเงิน	215,000,000	20,000,000	-
เงินสดจ่ายคืนเงินกู้ยืมระยะยาวจากบุคคลที่เกี่ยวข้องกัน	(434,097)	(264,562)	-
เงินสดรับจากการขายและเช่าซื้อกลับคืน	-	16,535,000	-
เงินสดจ่ายหนี้สินตามสัญญาเช่า	(18,397,712)	(10,132,771)	-
เงินสดจ่ายหนี้สินภายใต้สัญญาเช่าการเงิน	-	-	(10,324,635)
เงินสดรับเพิ่มทุนจากส่วนได้เสียที่ไม่มีอำนาจควบคุม จากเงินลงทุนในบริษัทย่อย	13,762,899	50,250,000	1,960,000
เงินสดจ่ายเงินปันผล	(8,880,760)	(2,099,059)	(27,261,830)
เงินสดรับเพิ่มทุนจดทะเบียน	373,388,104	-	560,000,000
เงินสดรับจากการออกหุ้นเพิ่มทุน	-	700	-
เงินสดจ่ายค่าธรรมเนียมเงินกู้ยืมระยะยาวจากสถาบันการเงิน	(2,150,000)	-	-
เงินสดจ่ายต้นทุนทางการเงิน	(20,156,218)	(9,348,373)	(2,479,795)
เงินสดสุทธิได้มาจากกิจกรรมจัดหาเงิน	557,176,444	61,114,993	516,660,078
เงินสดและรายการเทียบเท่าเงินสดเพิ่มขึ้น (ลดลง) สุทธิ	7,727,144	(332,634,422)	246,414,603
เงินสดและรายการเทียบเท่าเงินสด ณ วันที่ 1 มกราคม	466,882,097	799,516,519	553,101,916
เงินสดและรายการเทียบเท่าเงินสด ณ วันที่ 31 ธันวาคม	474,609,241	466,882,097	799,516,519
ข้อมูลเพิ่มเติมสำหรับงบกระแสเงินสด			
รายการที่ไม่ใช่เงินสด			
เจ้าหนี้อื่นจากการซื้อสินทรัพย์ถาวร	9,751,493	147,463,043	915,038
กำไร (ขาดทุน) ที่ยังไม่เกิดขึ้นจากการเปลี่ยนแปลงมูลค่ายุติธรรมของสินทรัพย์ทางการเงินหมุนเวียนอื่นในส่วนของผู้ถือหุ้น	-	-	7,769,511
ผลกำไร (ขาดทุน) จากเงินลงทุนในตราสารทุนซึ่งเป็นหลักทรัพย์ในความต้องการของตลาดที่กำหนดให้วัดมูลค่าด้วยมูลค่ายุติธรรม ผ่านกำไรขาดทุนเบ็ดเสร็จอื่น	(1,200,000)	54,943,018	-

ตารางสรุปอัตราส่วนทางการเงินที่สำคัญ

อัตราส่วนทางการเงิน	หน่วย	ปี 2564	ปี 2563	ปี 2562
อัตราส่วนสภาพคล่องทางการเงิน (Liquidity Ratio)				
อัตราส่วนสภาพคล่อง : Current Ratio	เท่า	1.45	1.35	1.98
อัตราส่วนสภาพคล่องหมุนเร็ว : Quick Ratio	เท่า	0.92	0.88	1.20
อัตราส่วนสภาพคล่องกระแสเงินสด	เท่า	(0.15)	0.09	(0.29)
อัตราส่วนหมุนเวียนลูกหนี้การค้า : Receivable Turnover	เท่า	6.64	14.54	10.86
ระยะเวลาการเก็บหนี้เฉลี่ย : Collection Period	วัน	54	25	33
อัตราส่วนหมุนเวียนสินค้าคงเหลือ : Inventory Turnover	เท่า	n/a	n/a	n/a
ระยะเวลาขายเฉลี่ย : Inventory Period	วัน	n/a	n/a	n/a
อัตราส่วนหมุนเวียนเจ้าหนี้ : Account Payable Turnover	เท่า	3.02	2.96	3.18
ระยะเวลาชำระหนี้ : Payment Period	วัน	119.16	121.75	113.26
Cash Cycle	วัน	(64.94)	(96.99)	(80.10)
อัตราส่วนแสดงความสามารถในการหากำไร (Profitability Ratio)				
อัตรากำไรขั้นต้น : Gross Profit Margin	%	(36.68)	14.08	8.94
อัตรากำไรจากการดำเนินงาน	%	(78.21)	2.96	3.29
อัตรากำไรอื่น	%	12.10	3.21	8.15
อัตรส่วนเงินสดต่อการทำกำไร	%	24.71	174.01	(522.62)
อัตรากำไรสุทธิ : Net Profit Margin	%	(68.75)	2.86	2.54
อัตราผลตอบแทนผู้ถือหุ้น : Return on Equity	%	(28.51)	2.22	2.50
อัตราส่วนแสดงความสามารถในการดำเนินงาน (Efficiency Ratio)				
อัตราผลตอบแทนจากสินทรัพย์ : Return on Total Assets	%	(17.51)	1.54	2.10
อัตราผลตอบแทนจากสินทรัพย์ถาวร : Return on Fixed Assets	%	(47.81)	13.23	20.26
อัตราการหมุนของสินทรัพย์ : Assets Turnover	เท่า	0.25	0.54	0.61
อัตราส่วนวิเคราะห์นโยบายทางการเงิน (Financial Policy Ratio)				
อัตรส่วนหนี้สินต่อส่วนของผู้ถือหุ้น : Debt to Equity	เท่า	0.61	0.56	0.60
อัตรส่วนความสามารถในการชำระดอกเบี้ย : Interest Coverage	เท่า	(17.72)	10.90	17.55
อัตรส่วนความสามารถในการชำระภาระผูกพัน : Cash Basic	เท่า	(3.45)	1.72	(9.09)
อัตรส่วนการจ่ายเงินปันผล Dividend Payment	เท่า	-	-	0.84

CAT

ข้อมูลทั่วไปและข้อมูลสำคัญอื่น

ข้อมูลทั่วไปของบริษัท

ชื่อบริษัท	บริษัท ไทรทัน โฮลดิ้ง จำกัด (มหาชน)
ชื่อย่อในตลาดหลักทรัพย์	TRITN
เลขทะเบียนบริษัท	0107537002290
วันที่จดทะเบียน	21 มิถุนายน 2537
ลักษณะธุรกิจ	ธุรกิจด้านการลงทุนด้วยการถือหุ้นในบริษัทต่าง ๆ โดยมีนโยบายในการกระจายการลงทุนในกลุ่มธุรกิจที่หลากหลาย ซึ่งเน้นการลงทุนในธุรกิจที่สร้างกระแสเงินสด และสร้างผลตอบแทนในระยะยาว โดยธุรกิจหลักของบริษัท คือ ธุรกิจรับเหมาก่อสร้าง ธุรกิจจัดซื้อจัดหาวัสดุ อุปกรณ์ และทรัพยากร ธุรกิจพัฒนาอสังหาริมทรัพย์ และ ธุรกิจพลังงาน
ที่ตั้งสำนักงานใหญ่	60 ซอยประดิษฐ์มนูธรรม 19 ถนนประดิษฐ์มนูธรรม แขวงลาดพร้าว เขตลาดพร้าว กรุงเทพมหานคร 10230
ทุนจดทะเบียน	1,161,029,408.80 บาท
ทุนที่เรียกชำระแล้ว	1,112,755,193.40 บาท
ราคาพาร์	0.10 บาท
กลุ่มอุตสาหกรรม	อุตสาหกรรมอสังหาริมทรัพย์และก่อสร้าง
หมวดธุรกิจ	หมวดธุรกิจรับเหมาก่อสร้าง
มูลค่าหลักทรัพย์ตามราคาตลาด	2,781.89 ล้านบาท (ณ วันที่ 3 มีนาคม 2565)
จำนวนผู้ถือหุ้นทั้งหมด	13,867 ราย (ณ วันที่ 16 มีนาคม 2565)
โทรศัพท์	02-553-5000
โทรสาร	02-553-5091
อีเมล	info@triton.co.th
เว็บไซต์	www.triton.co.th
เลขานุการบริษัท	02-553-5000 ต่อ 373 หรือ Email: secretary@triton.co.th
นักลงทุนสัมพันธ์	02-553-5000 ต่อ 705 หรือ Email: ir@triton.co.th
แจ้งเบาะแส	whistleblowing@triton.co.th

ข้อมูลสำคัญอื่น

ข้อมูลอื่นที่อาจมีผลกระทบต่อการตัดสินใจของผู้ลงทุนอย่างมีนัยสำคัญ

-ไม่มี-

ข้อมูลของบุคคลอ้างอิง

นายทะเบียนหลักทรัพย์ (หุ้นสามัญ)

บริษัทศูนย์รับฝากหลักทรัพย์ (ประเทศไทย) จำกัด

เลขที่ 93 อาคารตลาดหลักทรัพย์แห่งประเทศไทย ถนนรัชดาภิเษก แขวงดินแดง กรุงเทพมหานคร 10400

โทรศัพท์: 0-2009-9386

Call center: 0-2009-9999

ผู้สอบบัญชี

นางสาวกรทอง เหลืองวิไล

บริษัท คีลอยท์ ทู้ช โธมัทสุ ไชยยศ สอบบัญชี จำกัด

อาคารเอไอเอ สาทร ทาวเวอร์ ชั้น 23 – 27 เลขที่ 11/1 ถนนสาทรใต้ แขวงยานนาวา เขตสาทร กรุงเทพมหานคร 10120

โทรศัพท์: 0-2034-0000

โทรสาร: 0-2034-0100

ที่ปรึกษาด้านกฎหมาย

บริษัท ที่ปรึกษาไทย จำกัด

เลขที่ 63 ซอยสุขุมวิท 8 คลองเตย กรุงเทพมหานคร 10110

โทรศัพท์: 0-2253-3427

โทรสาร: 0-2653-1135

ตลาดรอง

-ไม่มี-

ส่วนที่ 2

การกำกับดูแลกิจการ

นโยบายการกำกับดูแลกิจการ

คณะกรรมการบริษัทเชื่อมั่นว่า การกำกับดูแลกิจการที่ดี ซึ่งประกอบไปด้วยการมีคณะกรรมการบริษัท และผู้บริหารที่มีวิสัยทัศน์ และมีความรับผิดชอบต่อหน้าที่ ระบบการบริหารจัดการที่ดี มีกลไกการควบคุม และการถ่วงดุลอำนาจเพื่อให้การบริหารงานเป็นไปอย่างโปร่งใส ตรวจสอบได้ การเคารพในสิทธิ และความเท่าเทียมกันของผู้ถือหุ้น และมีความรับผิดชอบต่อผู้มีส่วนได้เสียจะเป็นปัจจัยสำคัญในการเพิ่มมูลค่าและผลตอบแทนสูงสุดให้แก่ผู้ถือหุ้นของบริษัทในระยะยาวอย่างยั่งยืนคณะกรรมการบริษัท จึงได้จัดทำนโยบายการกำกับดูแลกิจการและนำนโยบายการกำกับดูแลกิจการมาถือปฏิบัติเพื่อช่วยให้สามารถทำตามหน้าที่ได้อย่างเหมาะสม ซึ่งได้มีการปรับปรุงอยู่เสมอ และได้สื่อสารให้กรรมการ ผู้บริหาร และพนักงานได้รับทราบการปรับปรุงเปลี่ยนแปลงดังกล่าว

1. ภาพรวมของนโยบายและแนวปฏิบัติการกำกับดูแลกิจการ

บริษัทมีการกำหนดนโยบายต่าง ๆ ซึ่งครอบคลุมถึงนโยบายการกำกับดูแลกิจการที่ดี จรรยาบรรณทางธุรกิจไว้เป็นลายลักษณ์อักษร โดยมีการทบทวนโดยคณะกรรมการบริษัทเป็นประจำทุกปี เพื่อให้เนื้อหาเป็นไปตามสถานการณ์ปัจจุบัน ตามหลักเกณฑ์ที่เกี่ยวข้องให้เหมาะสมกับธุรกิจและสภาพสังคมที่เปลี่ยนแปลงไป มีการสื่อสารทั้งภายในองค์กร ตั้งแต่การให้ความสำคัญต่อผู้ถือหุ้น ความรับผิดชอบของคณะกรรมการ ผู้บริหาร พนักงาน รวมถึงการคำนึงถึงผู้มีส่วนได้เสียทุกภาคส่วน เพื่อให้บรรลุการเป็นองค์กรที่ประกอบธุรกิจด้วยการบริหารจัดการที่ดี มีความโปร่งใส และตรวจสอบได้ โดยมีหลักปฏิบัติทั้งหมด 8 ข้อ รายละเอียดปรากฏตามเอกสารแนบ 5

การประชุมสามัญผู้ถือหุ้น

ในปี 2564 บริษัทได้จัดประชุมสามัญผู้ถือหุ้นประจำปี 2564 ณ ห้องประชุมใหญ่ของบริษัท ไทรทัน โฮลดิ้ง จำกัด (มหาชน) เมื่อวันที่ 27 เมษายน 2564 โดยก่อนการประชุมผู้ถือหุ้นในแต่ละปี บริษัทจะเปิดโอกาสให้ผู้ถือหุ้นใช้สิทธิในการเสนอวาระรวมถึงเสนอชื่อบุคคลเพื่อเลือกตั้งเป็นกรรมการในการประชุมผู้ถือหุ้นเป็นการล่วงหน้าระหว่างวันที่ 13 พฤศจิกายน 2563 ถึงวันที่ 31 มกราคม 2564 ปรากฏว่าไม่มีผู้ใดเสนอ

2. จรรยาบรรณทางธุรกิจ

บริษัทได้กำหนดให้มีจรรยาบรรณทางธุรกิจ และแนวปฏิบัติที่เป็นลายลักษณ์อักษร เพื่อใช้เป็นแนวทางปฏิบัติของผู้บริหาร และพนักงานของบริษัท โดยมีการสื่อสารภายในองค์กรให้กับกรรมการ ผู้บริหาร และพนักงาน มีการนำขึ้นเผยแพร่บนเว็บไซต์ของบริษัท การให้ความรู้แก่พนักงานใหม่โดยการปฐมนิเทศ เพื่อให้เกิดการตระหนักรู้ และปฏิบัติตามได้อย่างถูกต้อง และเป็นมาตรฐานเดียวกัน นอกจากนี้ บริษัทได้มีการดูแลติดตามให้การปฏิบัติตามจรรยาบรรณ โดยถือเป็นหน้าที่ของกรรมการ ผู้บริหาร และพนักงานที่จะต้องรับทราบ และถือปฏิบัติตามจรรยาบรรณอย่างเคร่งครัด ซึ่งหากมีผู้ใดพบเห็นการปฏิบัติไม่ถูกต้องหรือไม่สอดคล้องกับจรรยาบรรณทางธุรกิจของบริษัท ผู้นั้นสามารถแจ้งเบาะแสและข้อร้องเรียนได้ ซึ่งจะมีกระบวนการตรวจสอบภายในของบริษัท ในทำนองเดียวกัน หากพบว่ากรรมการ ผู้บริหาร หรือพนักงานกระทำการขัดแย้ง หรือประพฤติปฏิบัติไม่ดีตามหลักจรรณยาบรรณทางธุรกิจ ถือได้ว่าเป็นการกระทำผิดวินัย อาจถูกตักเตือน พักงาน หรือปลดออกจากพนักงาน

3. การเปลี่ยนแปลงและพัฒนาการที่สำคัญของนโยบาย แนวปฏิบัติ และระบบการกำกับดูแลกิจการในรอบปีที่ผ่านมา

บริษัทมีการเปลี่ยนแปลงและพัฒนาการที่สำคัญของนโยบาย แนวปฏิบัติ และระบบการกำกับดูแลกิจการโดยตลอดระยะเวลาการดำเนินงานที่ผ่านมา บริษัทได้ปฏิบัติตามหลักการกำกับดูแลกิจการที่ดีอย่างสม่ำเสมอ เช่น ข้อพึงปฏิบัติที่ดีของบริษัทจดทะเบียน (Code for Practices for Director of Listed Companies) และหลักเกณฑ์การเป็นบริษัทที่มีระบบการกำกับดูแลกิจการที่ดี (Good Corporate Governance) ที่ตลาดหลักทรัพย์แห่งประเทศไทยได้วางแนวทางไว้ รวมถึงหลักเกณฑ์ตามโครงการสำรวจการกำกับดูแลกิจการของบริษัทจดทะเบียน (Corporate Governance Report of Thai Listed Companies) ของสมาคมส่งเสริมสถาบันกรรมการบริษัทไทย (IOD) และตามหลักเกณฑ์การประเมินคุณภาพการประชุมสามัญผู้ถือหุ้นประจำปีของสมาคมส่งเสริมผู้ลงทุนไทย นอกจากนี้ จากที่คณะกรรมการกำกับหลักทรัพย์และตลาดหลักทรัพย์ได้ออกหลักการกำกับดูแลกิจการที่ดี (Corporate Governance Code: CG Code) เพื่อใช้เป็นแนวทางแก่บริษัทจดทะเบียนนั้น บริษัทได้ปรับปรุงเนื้อหาของนโยบายกำกับดูแลกิจการที่ดีของบริษัทตามคู่มือ CG Code ฉบับใหม่ เพื่อให้ครอบคลุมแนวทางปฏิบัติ ทั้ง 8 ข้อ ซึ่งผู้ที่สนใจสามารถเข้าถึงข้อมูลฉบับเต็มเพิ่มเติมผ่าน triton.co.th/wp-content/uploads/2021/03/จรรยาบรรณธุรกิจ-code-of-conduct-2564.pdf อีกทั้งได้มีกระบวนการติดตามโดยจัดให้มีการประเมินผลการปฏิบัติหน้าที่ของกรรมการเป็นประจำทุกปี

ผลการประเมินในด้านกำกับดูแลกิจการที่ดี เปรียบ 2 ปีย้อนหลังที่ผ่านมา

ตลาดหลักทรัพย์แห่งประเทศไทยได้แจ้งผลการประเมินการกำกับดูแลกิจการของบริษัทจดทะเบียนไทย (CGR) ซึ่งได้มีการสำรวจและประเมินโดยสมาคมส่งเสริมกรรมการบริษัทไทย ปรากฏว่าบริษัทได้รับผลการประเมินอยู่ในระดับดีมาก เมื่อเปรียบเทียบผลการประเมิน 2 ปีย้อนหลัง เป็นดังนี้

ปี	คะแนนเฉลี่ยของบริษัทจดทะเบียนโดยรวม (%)	ผลการประเมินของบริษัท (%)
2563	83	85
2564	84	88

โครงสร้างการกำกับดูแลกิจการ และข้อมูลสำคัญเกี่ยวกับคณะกรรมการ ผู้บริหาร และพนักงาน

1. โครงสร้างการกำกับดูแลกิจการ

ณ วันที่ 31 ธันวาคม 2564
บริษัทมีโครงสร้างการจัดการ ดังแผนผังต่อไปนี้

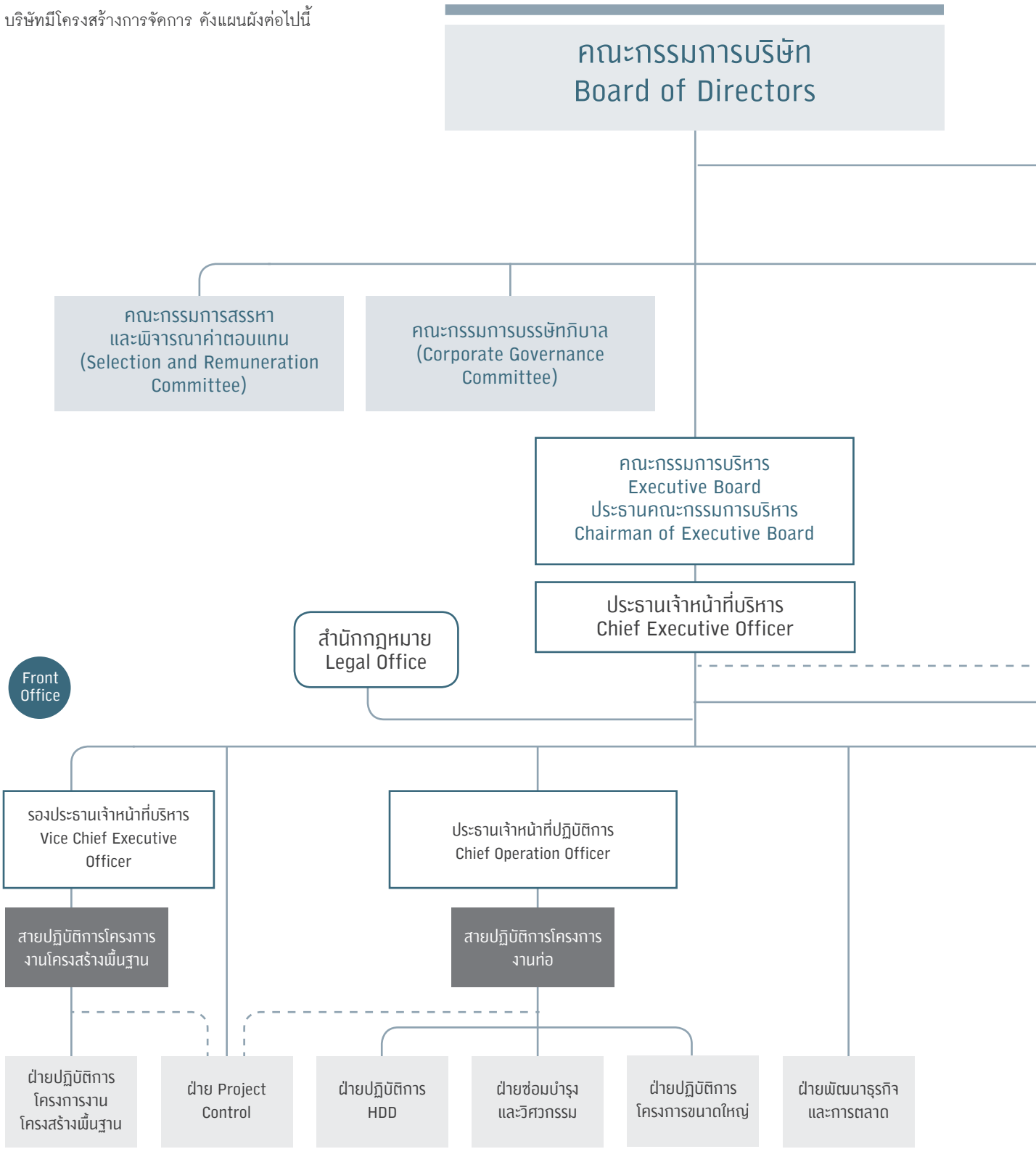

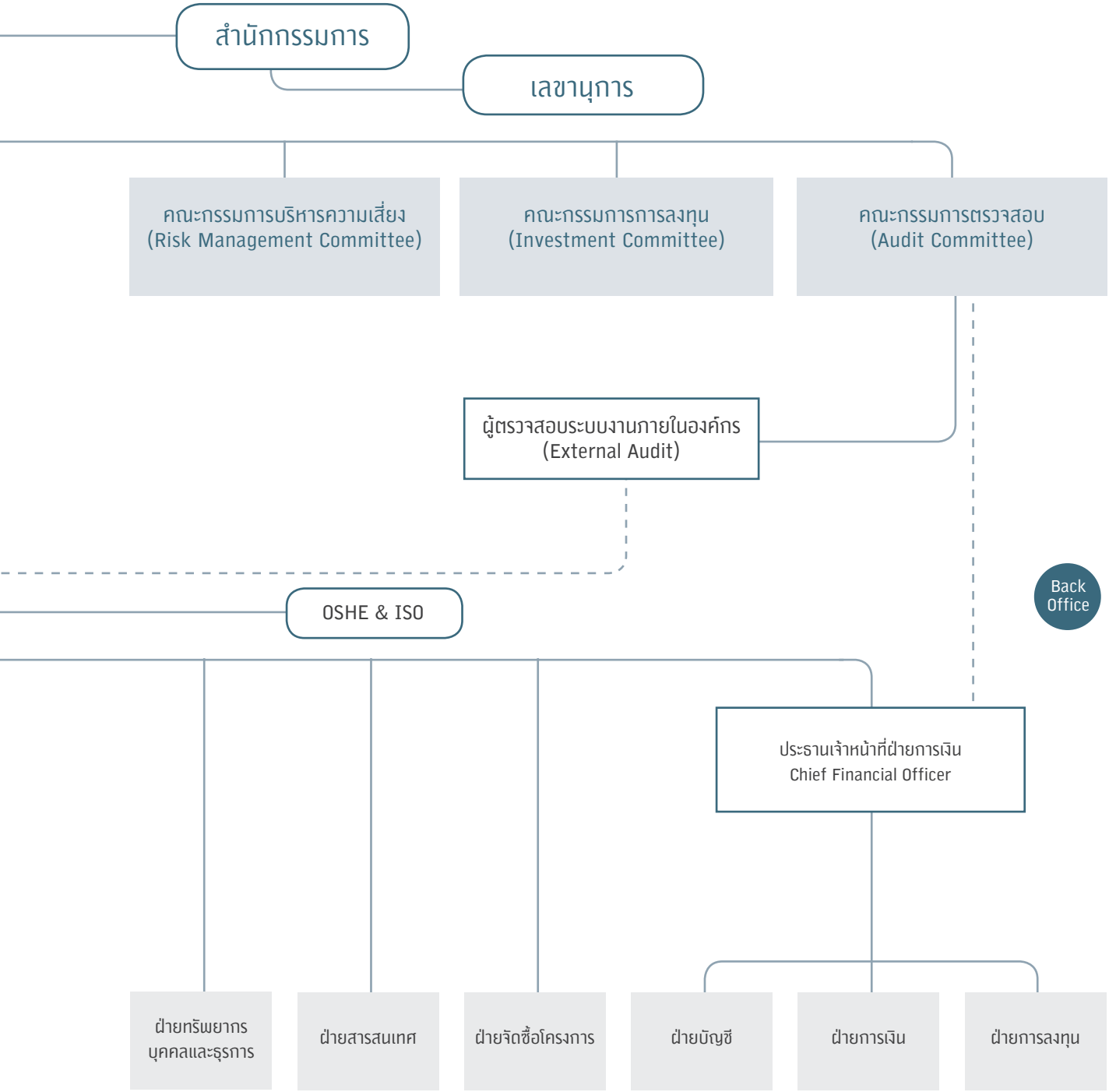
สำนักกรรมการ
เลขานุการ
คณะกรรมการบริหารความเสี่ยง
(Risk Management Committee)
คณะกรรมการการลงทุน
(Investment Committee)
คณะกรรมการตรวจสอบ
(Audit Committee)
ผู้ตรวจสอบระบบงานภายในองค์กร
(External Audit)
OSHE & ISO
Back Office
ประธานเจ้าหน้าที่ฝ่ายการเงิน
Chief Financial Officer
ฝ่ายทรัพยากรบุคคลและธุรการ
ฝ่ายสารสนเทศ
ฝ่ายจัดซื้อโครงการ
ฝ่ายบัญชี
ฝ่ายการเงิน
ฝ่ายการลงทุน

2. ข้อมูลเกี่ยวกับคณะกรรมการบริษัท

โครงสร้างการบริหารบริษัท ประกอบด้วยคณะกรรมการบริษัทและคณะกรรมการชุดย่อยจำนวนทั้งหมด 6 ชุด ได้แก่ คณะกรรมการสรรหาและกำหนดค่าตอบแทน คณะกรรมการบริหารความเสี่ยง คณะกรรมการบรรษัทภิบาล คณะกรรมการตรวจสอบ คณะกรรมการลงทุน และคณะกรรมการบริหาร

องค์ประกอบของคณะกรรมการบริษัท

คณะกรรมการบริษัทประกอบด้วยประธานกรรมการ และกรรมการที่มีจำนวนเหมาะสมกับองค์กร และสามารถปฏิบัติงานได้อย่างมีประสิทธิภาพ โดยเมื่อรวมกันแล้วมีจำนวนไม่น้อยกว่า 5 คน ทั้งนี้ มีกรรมการที่ไม่เป็นผู้บริหารไม่น้อยกว่ากึ่งหนึ่ง และกรรมการอิสระไม่น้อยกว่า 1 ใน 3 ของจำนวนกรรมการทั้งหมด นอกจากนี้ เพื่อการกำกับดูแลกิจการที่ดียังกำหนดให้บุคคลผู้ดำรงตำแหน่งประธานกรรมการเป็นกรรมการอิสระด้วย

ณ วันที่ 31 ธันวาคม 2564 คณะกรรมการบริษัท ไทรทัน โฮลดิ้ง จำกัด (มหาชน) ประกอบไปด้วยกรรมการจำนวน 10 ท่าน ดังนี้

	ชื่อ – นามสกุล	สัญชาติ	ตำแหน่ง	วันที่เข้าดำรงตำแหน่งครั้งแรก
1.	พล.อ.เลิศรัตน์ รัตนวานิช	ไทย	ประธานกรรมการบริษัท กรรมการอิสระ	25 ธันวาคม 2559
2.	พล.ต.อ.วีรพงษ์ ชื่นภักดี	ไทย	รองประธานกรรมการบริษัท	25 เมษายน 2561
3.	นายณัฐคนัย อินทรสุขศรี	ไทย	กรรมการอิสระ	12 มกราคม 2560
4.	นายอดิพงษ์ ภัทรวิกรม	ไทย	กรรมการอิสระ	22 มกราคม 2558
5.	พ.ต.อ.หญิง กิดานันท์ คมขำ	ไทย	กรรมการอิสระ	25 เมษายน 2561
6.	พล.ต.ท.อิทธิพล อิทธิสารรณชัย	ไทย	กรรมการอิสระ	25 เมษายน 2561
7.	นางสาวหลุยส์ เตชะอุบล	ไทย	กรรมการ	25 ธันวาคม 2559
8.	นางซัวร์ ซิ่ว ซาน	สิงคโปร์	กรรมการอิสระ	24 กรกฎาคม 2562
9.	นายชลัช ชินธรรมมิตร์	ไทย	กรรมการ	23 เมษายน 2563
10.	นายวรพงษ์ วุฒิพฤกษ์	ไทย	กรรมการ	1 มีนาคม 2564

ขอบเขตอำนาจหน้าที่ของคณะกรรมการบริษัท

- อนุมัติและทบทวนวิสัยทัศน์ พันธกิจ และค่านิยมของบริษัท โดยมุ่งเน้นการสร้างมูลค่าในระยะยาวให้กับผู้ถือหุ้น
- อนุมัติและทบทวนทิศทางกลยุทธ์ แผนธุรกิจและงบประมาณประจำปี ตลอดจนติดตามผลการนำทิศทางกลยุทธ์ไปดำเนินการและผลการดำเนินงาน
- พิจารณาอนุมัติรายการที่สำคัญ เช่น โครงการลงทุนธุรกิจใหม่ การซื้อขายทรัพย์สิน ฯลฯ และการดำเนินการใด ๆ ที่กฎหมายกำหนด
- พิจารณาอนุมัติ และ/หรือให้ความเห็นชอบต่อรายการที่เกี่ยวโยงกันของบริษัทและบริษัทย่อยให้เป็นไปตามประกาศ ข้อกำหนด และแนวทางปฏิบัติที่เกี่ยวข้องของตลาดหลักทรัพย์แห่งประเทศไทย
- ประเมินผลงานของประธานเจ้าหน้าที่บริหารและกรรมการบริหารอย่างสม่ำเสมอ และกำหนดค่าตอบแทน
- รับผิดชอบต่อผลประกอบการและการปฏิบัติงานของฝ่ายบริหารโดยให้มีความตั้งใจ และความระมัดระวังในการปฏิบัติงาน
- จัดให้มีระบบบัญชี การรายงานทางการเงิน และการสอบบัญชีที่เชื่อถือได้ รวมทั้งดูแลให้มีกระบวนการในการประเมินความเหมาะสมของการควบคุมภายใน และการตรวจสอบภายในให้มีประสิทธิภาพ และประสิทธิผล การบริหารจัดการความเสี่ยง การรายงานทางการเงินและการติดตามผล
- ดูแลไม่ให้เกิดปัญหาความขัดแย้งทางผลประโยชน์ระหว่างผู้มีส่วนได้เสียของบริษัท
- กำกับดูแลกิจการให้มีการปฏิบัติงานอย่างมีจริยธรรม รวมทั้งติดตามให้มีการปฏิบัติตามนโยบายกำกับดูแลกิจการที่ดี จรรยาบรรณทางธุรกิจ และนโยบายต่าง ๆ ของบริษัท
- รายงานความรับผิดชอบในการจัดเตรียมรายงานทางการเงิน และรายงานของผู้สอบบัญชีรับอนุญาตในแบบแสดงข้อมูลประจำปี (56-1 One report)

ขอบเขตอำนาจหน้าที่ของประธานกรรมการบริษัท

- เรียกประชุมคณะกรรมการบริษัท กำหนดวัน เวลา และระเบียบวาระการประชุม
- ทำหน้าที่ประธานการประชุมคณะกรรมการบริษัท โดยเป็นผู้ควบคุมการประชุมให้มีประสิทธิภาพ เป็นไปตามระเบียบข้อบังคับบริษัท สนับสนุนและเปิดโอกาสให้กรรมการแสดงความเห็นอย่างเป็นอิสระ
- ทำหน้าที่ประธานการประชุมผู้ถือหุ้น โดยเป็นผู้ควบคุมการประชุมให้มีประสิทธิภาพ และถูกต้องตามกฎหมาย และระเบียบข้อบังคับ
- สนับสนุนและส่งเสริมให้คณะกรรมการบริษัท ปฏิบัติหน้าที่อย่างเต็มความสามารถ ตามขอบเขตอำนาจหน้าที่ ความรับผิดชอบ ตามกฎหมาย และตามจรรยาบรรณธุรกิจของบริษัท
- ดูแล ติดตาม การบริหารงานของคณะกรรมการบริษัท คณะกรรมการบริหาร และคณะกรรมการชุดย่อยต่าง ๆ ให้บรรลุวัตถุประสงค์ตามที่ได้กำหนดไว้

อำนาจอนุมัติของคณะกรรมการ

คณะกรรมการบริษัทมีอำนาจอนุมัติเรื่องต่าง ๆ ภายในบริษัทตามขอบเขตหน้าที่ที่กำหนดไว้ภายใต้หลักเกณฑ์ ระเบียบ และ/หรือ ประกาศ และ/หรือ กฎข้อบังคับของคณะกรรมการกำกับหลักทรัพย์และตลาดหลักทรัพย์ (ก.ล.ต.) และตลาดหลักทรัพย์แห่งประเทศไทย (ต.ล.ท.) และกฎหมายอื่น ๆ ที่เกี่ยวข้อง ซึ่งอำนาจอนุมัติที่คณะกรรมการบริษัทได้รับมอบและถือเป็นเรื่องสำคัญมีดังนี้ กลยุทธ์ แผนธุรกิจ ตัวชี้วัดผลการดำเนินงาน และงบประมาณ ค่าใช้จ่ายฝ่ายทุนและค่าใช่จ่ายที่เกินกว่าวงเงินที่กำหนด การลงทุนในธุรกิจใหม่และการขายเงินลงทุน โครงสร้างองค์กร และการแต่งตั้ง ประธานเจ้าหน้าที่บริหารและผู้บริหารระดับสูง นโยบายที่สำคัญ การตกลงเข้าทำสัญญาที่สำคัญ ตลอดจนการฟ้องร้องและดำเนินคดีที่สำคัญ การเข้าผูกพันเงื่อนไขการกู้ยืมเงิน และวงเงินสินเชื่อจากธนาคารและสถาบันการเงิน นโยบายการจ่ายเงินปันผล การจ่ายเงินปันผลระหว่างกาล และการเสนอขออนุมัติจ่ายเงินปันผลต่อที่ประชุมสามัญผู้ถือหุ้นประจำปี

กรรมการผู้มีอำนาจลงนามผูกพันบริษัท

กรรมการผู้มีอำนาจลงนามผูกพันบริษัท ประกอบด้วย นางสาวหลุยส์ เตชะอุบล หรือ นายวรพงษ์ วุฒิพฤกษ์ หรือพลตำรวจเอกวีรพงษ์ ชื่นภักดี กรรมการสองในสามคนลงลายมือชื่อและประทับตราสำคัญของบริษัท

วาระการดำรงตำแหน่งของกรรมการ

ตามข้อบังคับของบริษัทในการประชุมผู้ถือหุ้นสามัญประจำปีทุกครั้ง กำหนดให้กรรมการที่อยู่ในตำแหน่งนานที่สุด ต้องออกจากตำแหน่งตามวาระจำนวน 1 ใน 3 ของจำนวนกรรมการทั้งหมด หากจำนวนกรรมการไม่เป็นสัดส่วนที่หารด้วยสามลงตัว จำนวนกรรมการที่ออกจากตำแหน่งต้องใกล้เคียงกับจำนวน 1 ใน 3 ของจำนวนกรรมการทั้งหมด โดยกรรมการที่พ้นจากตำแหน่งแล้ว อาจได้รับเลือกกลับมาดำรงตำแหน่งได้ ในกรณีที่ตำแหน่งกรรมการว่างลงเพราะเหตุอื่นนอกจากออกตามวาระ คณะกรรมการบริษัทต้องมีมติด้วยคะแนนไม่น้อยกว่า 3 ใน 4 ของกรรมการที่เหลืออยู่ เลือกบุคคลใดบุคคลหนึ่ง ซึ่งมีคุณสมบัติ และไม่มีลักษณะต้องห้ามตามมาตรา 68 และ 75 แห่งพระราชบัญญัติบริษัทมหาชนจำกัด พ.ศ. 2535 และกฎหมายที่เกี่ยวข้องอื่นๆ เข้าเป็นกรรมการแทนในการประชุมคณะกรรมการบริษัทคราวถัดไป เว้นแต่วาระของกรรมการจะเหลือน้อยกว่า 2 เดือน ทั้งนี้บุคคลซึ่งเข้าเป็นกรรมการแทนดังกล่าวจะอยู่ในตำแหน่งกรรมการได้เพียงวาระที่ยังเหลืออยู่ของกรรมการที่ตนแทน

นโยบายความหลากหลายของคณะกรรมการบริษัท

คณะกรรมการบริษัท ตระหนักถึงประโยชน์ความหลากหลายของคณะกรรมการบริษัท และเห็นว่าเป็นปัจจัยสำคัญ ปัจจัยหนึ่งในการเพิ่มประสิทธิภาพในการตัดสินใจและการทำงานของคณะกรรมการบริษัท ทั้งนี้ ความหลากหลายนั้น ไม่ได้จำกัดเฉพาะในเรื่องเพศเท่านั้น แต่ยังรวมถึง อายุ ประวัติการศึกษา ประสบการณ์ในวิชาชีพ ทักษะและความรู้ ดังนั้น ในการสรรหา และการพิจารณาแต่งตั้ง กรรมการของบริษัทจะอยู่บนพื้นฐานของความรู้ ความสามารถ และใช้หลักเกณฑ์ในการคัดเลือกซึ่งได้คำนึงถึงผลประโยชน์ของความหลากหลายมาประกอบด้วย รวมถึงความหลากหลายทางเพศ

สัดส่วนของกรรมการอิสระในคณะกรรมการบริษัท

จำนวนกรรมการอิสระ	6/10	คิดเป็นร้อยละ 60
จำนวนกรรมการที่ไม่เป็นผู้บริหาร	8/10	คิดเป็นร้อยละ 80
สัดส่วนความหลากหลายทางเพศ (หญิง:ชาย)	3:7	

เกณฑ์คุณสมบัติของกรรมการ

กรรมการทุกคนต้องมีคุณสมบัติขั้นต่ำ ดังนี้

1. เป็นบุคคลที่มีความรู้ความสามารถ มีความซื่อสัตย์ สุจริต มีจริยธรรมในการดำเนินธุรกิจ
2. มีเวลาอย่างเพียงพอที่จะอุทิศความรู้ ความสามารถและปฏิบัติหน้าที่ให้แก่บริษัทได้
3. มีคุณสมบัติ และไม่มีลักษณะต้องห้ามตามกฎหมายว่าด้วยบริษัทมหาชนจำกัด และกฎหมายอื่นที่เกี่ยวข้อง

รายงานผู้มีส่วนได้เสีย

คณะกรรมการบริษัท ได้กำหนดนโยบายให้กรรมการทุกท่านต้องจัดทำรายงานการมีส่วนได้เสีย และส่งรายงานให้เลขานุการบริษัททราบเป็นประจำทุกปี เพื่อใช้ประกอบการพิจารณารายการที่อาจมีความขัดแย้งทางผลประโยชน์กับบริษัท

การดำรงตำแหน่งกรรมการในบริษัทอื่น

คณะกรรมการบริษัทไม่มีนโยบายจำกัดจำนวนบริษัทซึ่งกรรมการแต่ละคนจะไปดำรงตำแหน่งในบริษัทอื่นไว้ ทั้งนี้ในการดำรงตำแหน่งดังกล่าวจะต้องไม่กระทบต่อการปฏิบัติหน้าที่การเป็นกรรมการของบริษัท

การแบ่งบทบาทหน้าที่ของคณะกรรมการ

บริษัทมีการกำหนดและแยกอำนาจของคณะกรรมการบริษัทและฝ่ายจัดการในระดับต่าง ๆ ไว้อย่างชัดเจน โดยในการพิจารณาและตัดสินใจในเรื่องที่สำคัญ ๆ จะต้องผ่านความเห็นชอบของคณะกรรมการบริษัทและคณะกรรมการชุดย่อย เพื่อถ่วงดุลและสอบทานให้เกิดความโปร่งใส และเป็นธรรมต่อผู้ที่เกี่ยวข้องทุกฝ่าย และเพื่อไม่ให้คนใดคนหนึ่งมีอำนาจโดยไม่จำกัด

การจำกัดอายุและวาระการดำรงตำแหน่ง

คณะกรรมการบริษัทเชื่อว่า การมีกรรมการซึ่งมีประสบการณ์การทำงานต่อเนื่องกับบริษัทเป็นสิ่งที่มีค่าต่อบริษัท ดังนั้น จึงไม่ได้จำกัดคุณสมบัติในเรื่องอายุ และไม่ได้จำกัดจำนวนครั้งสูงสุดของกรรมการที่ถูกแต่งตั้งกลับเข้ามาดำรงตำแหน่งอีกครั้งไว้

การประชุมคณะกรรมการบริษัท

จำนวนและตารางกำหนดการประชุม	คณะกรรมการบริษัทได้กำหนดให้มีการประชุมปกติเป็นประจำทุกเดือน อย่างน้อยเดือนละ 1 ครั้ง และได้กำหนดวันประชุมไว้ล่วงหน้าตลอดทั้งปีเพื่อให้กรรมการได้จัดเวลาเข้าร่วมประชุมได้ทุกครั้งเพื่อรักษาผลประโยชน์ของบริษัท ทั้งนี้ อาจจะมีการประชุมวาระพิเศษเพิ่มเติมตามความจำเป็น
องค์ประชุมและการออกเสียงลงมติ	กรรมการต้องมาประชุมไม่น้อยกว่ากึ่งหนึ่งของจำนวนกรรมการทั้งหมดจึงจะครบเป็นองค์ประชุม ในการประชุมแต่ละครั้งจะใช้เวลาประชุมประมาณ 2-3 ชั่วโมง ประธานกรรมการบริษัทจะทำหน้าที่ดูแลและจัดสรรเวลาแต่ละวาระให้เพียงพอสำหรับกรรมการที่จะอภิปรายและการแสดงความคิดเห็นอย่างเป็นอิสระในประเด็นที่สำคัญ โดยคำนึงถึงผลประโยชน์ของผู้ถือหุ้นและผู้มีส่วนเกี่ยวข้องอย่างเป็นธรรม รวมทั้งฝ่ายบริหารที่เกี่ยวข้องนำเสนอข้อมูลประกอบการอภิปรายปัญหาสำคัญ ทั้งนี้ องค์ประชุมขั้นต่ำ ณ ขณะที่คณะกรรมการจะลงมติในที่ประชุม ต้องมีกรรมการอยู่ในที่ประชุมไม่น้อยกว่า 2 ใน 3 ของจำนวนกรรมการทั้งหมด
วาระการประชุม	ประธานกรรมการบริษัทโดยการหารือร่วมกับประธานกรรมการบริหาร และเลขานุการบริษัท จะเป็นผู้ดูแลให้ความเห็นชอบในวาระการประชุม ซึ่งกรรมการท่านอื่นสามารถเสนอวาระการประชุมหรือหัวข้ออื่นที่เกี่ยวข้องเพื่อนำมาพิจารณาได้
การจัดส่งหนังสือเชิญประชุมและเอกสารประกอบการประชุม	เลขานุการบริษัททำหน้าที่จัดส่งหนังสือเชิญประชุมพร้อมระเบียบวาระและเอกสารประกอบการประชุมไปให้กรรมการล่วงหน้าไม่น้อยกว่า 5 วันทำการ ยกเว้นเรื่องที่ต้องพิจารณาเร่งด่วน ทั้งนี้รูปแบบของเอกสารประกอบการประชุมจะมีบทสรุปซึ่งแสดงถึงประเด็นสำคัญของเรื่องที่จะต้องพิจารณา
การเข้าร่วมประชุม	กรรมการทุกท่านมีความมุ่งมั่นในการเข้าร่วมประชุมคณะกรรมการบริษัทและคณะกรรมการชุดย่อยที่ตนดำรงตำแหน่งอยู่ โดยคณะกรรมการบริษัทมีความพอใจกับการอุทิศเวลาของกรรมการเพื่อให้บรรลุตามหน้าที่และความรับผิดชอบ ซึ่งกรรมการแต่ละคนควรเข้าร่วมประชุมไม่น้อยกว่าร้อยละ 80 ของจำนวนการประชุมคณะกรรมการบริษัททั้งหมดที่ได้มีการจัดขึ้นในแต่ละปี
รายงานการประชุม	เลขานุการบริษัทจะจัดทำรายงานการประชุมและเสนอให้ประธานกรรมการบริษัทสอบทานและส่งให้กรรมการทุกท่านให้ความเห็น โดยจะดำเนินการให้แล้วเสร็จภายใน 7 วัน นับจากวันที่ประชุม ในรายงานการประชุมจะมีการบันทึกมติของที่ประชุมและข้อมูลไว้อย่างเพียงพอ ชัดเจน และเป็นไปตามกฎหมาย
เลขานุการบริษัท	เลขานุการบริษัทจะต้องปฏิบัติหน้าที่ในการให้คำแนะนำเกี่ยวกับด้านกฎหมาย และกฎเกณฑ์ต่าง ๆ ที่คณะกรรมการจะต้องทราบ ดูแลการจัดเอกสารประกอบการประชุมคณะกรรมการ เอกสารสำคัญต่าง ๆ รวมทั้งมีการประสานงานให้มีการปฏิบัติตามมติของคณะกรรมการ โดยบริษัทได้เปิดเผยคุณสมบัติและประสบการณ์ของเลขานุการบริษัทไว้ ซึ่งเลขานุการบริษัทนั้นต้องผ่านหลักสูตรรับรอง (Certificate Program) แล้วเรียบร้อยเพื่อเป็นการพัฒนาความรู้ที่จะเป็นประโยชน์ต่อการปฏิบัติหน้าที่ได้อย่างต่อเนื่อง

ในปี 2564 มีการประชุมคณะกรรมการบริษัทจำนวน 14 ครั้ง ซึ่งเป็นการประชุมที่กำหนดไว้ล่วงหน้า โดยกรรมการบริษัททั้งคณะเข้าประชุมคณะกรรมการบริษัท เฉลี่ยร้อยละ 94.96 และไม่มีกรรมการรายบุคคลเข้าร่วมประชุมน้อยกว่าร้อยละ 75

รายละเอียดการเข้าร่วมประชุมสามัญผู้ถือหุ้นสามัญผู้ถือหุ้น การประชุมคณะกรรมการบริษัท ในปี 2564 มีดังนี้

ชื่อ-นามสกุล	การประชุมสามัญผู้ถือหุ้นประจำปี 2564 (27 เมษายน 2564)	การเข้าประชุมของคณะกรรมการบริษัท ปี 2564
1. พล.อ. เลิศรัตน์ รัตนวานิช	เข้า	14/14
2. พล.ต.อ วีรพงษ์ ชื่นภักดี	เข้า	14/14
3. นางสาวหลุยส์ เตชะอุบล	เข้า	14/14
4. นายณัฐดนัย อินทรสุขศรี	เข้า	14/14
5. นายอดิพงษ์ ภัทรวิกรม	-	12/14
6. พ.ต.อ.หญิง กิดานันท์ คมขำ	-	14/14
7. พล.ต.ต. อิทธิพล อิทธิสารรณชัย	-	12/14
8. นางซัวร์ ซิ่ว ซาน	-	12/14
9. นายชลัช ชินธรรมมิตร์	-	14/14
10. นายเชิดศักดิ์ กู้เกียรตินันท์[1]	-	1/2
11. นายวรพงษ์ วุฒิพฤกษ์[2]	เข้า	11/11

หมายเหตุ : [1] นายเชิดศักดิ์ กู้เกียรตินันท์ ลาออกจากตำแหน่งกรรมการ มีผลนับตั้งแต่วันที่ 8 กุมภาพันธ์ 2564 เป็นต้นไป
[2] นายวรพงษ์ วุฒิพฤกษ์ ได้รับการแต่งตั้งเป็นกรรมการบริษัท มีผลวันที่ 1 มีนาคม 2564 เป็นต้นไป

3. ข้อมูลเกี่ยวกับกรรมการชุดย่อย

บริษัทมีคณะกรรมการชุดย่อย จำนวน 6 ชุดย่อย ซึ่งได้รับการแต่งตั้งจากคณะกรรมการบริษัท เพื่อทำหน้าที่ตามบทบาทหน้าที่และความรับผิดชอบ เพื่อกำกับดูแล กลั่นกรองข้อมูล และให้ความเห็นเสนอต่อคณะกรรมการบริษัท โดย ณ วันที่ 31 ธันวาคม 2564 มีคณะกรรมการชุดย่อยดังนี้

1. คณะกรรมการตรวจสอบ

คณะกรรมการตรวจสอบประกอบด้วยกรรมการอิสระจำนวน 3 ท่าน และมีคุณสมบัติครบถ้วนตามที่กำหนด โดยคณะกรรมการกำกับตลาดทุน และตลาดหลักทรัพย์แห่งประเทศไทย โดยมีวาระการดำรงตำแหน่งคราวละ 3 ปี ณ วันที่ 31 ธันวาคม 2564 คณะกรรมการตรวจสอบประกอบด้วยกรรมการตรวจสอบ จำนวน 3 ท่าน ดังนี้

ชื่อ-นามสกุล	ตำแหน่ง	สถานะ	จำนวนครั้งที่เข้าประชุม	วันที่ได้รับแต่งตั้ง
1. นายณัฐดนัย อินทรสุขศรี	ประธาน	กรรมการอิสระ	4/4	18 มกราคม 2562
2. นายอดิพงษ์ ภัทรวิกรม	กรรมการ	กรรมการอิสระ	4/4	18 มกราคม 2562
3. พ.ต.อ.หญิง กิดานันท์ คมขำ	กรรมการ	กรรมการอิสระ	4/4	18 มกราคม 2562

หมายเหตุ : ที่ประชุมคณะกรรมการบริษัท ครั้งที่ 4/2564 เมื่อวันที่ 27 เมษายน 2564 ได้มีมติต่อวาระคณะกรรมการตรวจสอบออกไปอีก 3 ปี มีผลวันที่ 27 เมษายน 2564 ถึงวันที่ 27 เมษายน 2567

ขอบเขตอำนาจหน้าที่ของคณะกรรมการตรวจสอบ

- สอบทานให้บริษัทมีรายงานทางการเงินอย่างถูกต้องและเปิดเผยอย่างเพียงพอ โดยการประสานงานกับผู้สอบบัญชีภายนอกและผู้บริหารที่รับผิดชอบจัดทำรายงานทางการเงินทั้งรายไตรมาส และประจำปี คณะกรรมการตรวจสอบอาจเสนอแนะให้ผู้สอบบัญชีสอบทานหรือตรวจสอบรายการใด ๆ ที่เห็นว่าจำเป็น และเป็นเรื่องสำคัญในระหว่างการตรวจสอบบัญชีของบริษัทก็ได้
- สอบทานให้บริษัทมีระบบการควบคุมภายใน และระบบการตรวจสอบภายในที่มีความเหมาะสม และมีประสิทธิผล และพิจารณาความเป็นอิสระของหน่วยงานตรวจสอบภายใน ตลอดจนให้ความเห็นชอบในการพิจารณาแต่งตั้ง โยกย้าย เลิกจ้างหัวหน้าหน่วยงานตรวจสอบภายใน หรือหน่วยงานอื่นใดที่รับผิดชอบเกี่ยวกับการตรวจสอบภายใน

- สอบทานการปฏิบัติของบริษัทให้เป็นไปตามกฎหมายว่าด้วยหลักทรัพย์ และตลาดหลักทรัพย์ ข้อกำหนดของตลาดหลักทรัพย์ หรือกฎหมายที่เกี่ยวข้องกับธุรกิจของบริษัท
- พิจารณา คัดเลือก และให้ข้อเสนอในการแต่งตั้ง เลือกกลับมาใหม่ เลิกจ้าง และกำหนดค่าตอบแทนของผู้สอบบัญชีของบริษัท
- เข้าร่วมประชุมกับผู้สอบบัญชีของบริษัทโดยไม่มีฝ่ายจัดการเข้าร่วมประชุมอย่างน้อยปีละ 1 ครั้ง
- สอบทานความเป็นอิสระของผู้สอบบัญชี และกำหนดนโยบายการรับบริการอื่นที่มิใช่การสอบบัญชีจากสำนักงานสอบบัญชีเดียวกัน
- พิจารณาทบทวนนโยบายการกำกับดูแลกิจการ และเสนอขออนุมัติเปลี่ยนแปลงใด ๆ ต่อคณะกรรมการบริษัท
- พิจารณาสอบทานรายการที่เกี่ยวโยงกัน หรือรายการที่อาจมีความขัดแย้งทางผลประโยชน์ ให้เป็นไปตามกฎหมาย และข้อกำหนดของคณะกรรมการกำกับตลาดทุน ทั้งนี้ เพื่อให้มั่นใจว่ารายการดังกล่าว สมเหตุสมผล และเป็นประโยชน์สูงสุดต่อบริษัท
- สอบทานให้บริษัทมีระบบการบริหารความเสี่ยง (Risk Management) ที่เหมาะสม และมีประสิทธิผล
- พิจารณาความเป็นอิสระของหน่วยงานตรวจสอบภายใน ตลอดจนให้ความเห็นชอบในการพิจารณาแต่งตั้ง โยกย้าย เลิกจ้าง และพิจารณาผลการปฏิบัติงาน ความดีความชอบหัวหน้าหน่วยงานตรวจสอบภายใน
- สอบทาน และให้ความเห็นต่อแผนตรวจสอบภายใน การปฏิบัติงานของสำนักงานตรวจสอบภายใน และประสานงานกับผู้สอบบัญชี
- จัดทำรายงานของคณะกรรมการตรวจสอบ โดยเปิดเผยไว้ในรายงานประจำปีของบริษัท ซึ่งรายงานดังกล่าวต้องลงนามโดยประธานคณะกรรมการตรวจสอบ

2. คณะกรรมการสรรหาและกำหนดค่าตอบแทน

คณะกรรมการสรรหาและกำหนดค่าตอบแทน ประกอบด้วยกรรมการอย่างน้อยจำนวน 3 คน ทั้งนี้ จะต้องมีกรรมการอิสระอย่างน้อยกึ่งหนึ่ง โดยมีวาระการดำรงตำแหน่งคราวละ 3 ปี โดยกรรมการที่พ้นจากตำแหน่งแล้ว อาจได้รับเลือกกลับเข้ามาดำรงตำแหน่งได้ และประธานต้องเป็นกรรมการอิสระ ณ วันที่ 31 ธันวาคม 2564 คณะกรรมการสรรหาและกำหนดค่าตอบแทน ประกอบด้วยกรรมการกำหนดค่าตอบแทนจำนวน 3 ท่าน ดังนี้

ชื่อ-นามสกุล	ตำแหน่ง	สถานะ	จำนวนครั้งที่เข้าประชุม	วันที่ได้รับแต่งตั้ง
1. พล.อ. เลิศรัตน์ รัตนวานิช	ประธาน	กรรมการอิสระ	1/1	18 มกราคม 2562
2. นายณัฐดนัย อินทรสุขศรี	กรรมการ	กรรมการอิสระ	1/1	18 มกราคม 2562
3. นางสาวหลุยส์ เตชะอุบล	กรรมการ	กรรมการบริหาร	1/1	18 มกราคม 2562

หมายเหตุ ที่ประชุมคณะกรรมการบริษัท ครั้งที่ 4/2564 เมื่อวันที่ 27 เมษายน 2564 ได้มีมติต่อวาระคณะกรรมการสรรหาและกำหนดค่าตอบแทนออกไปอีก 3 ปี มีผลวันที่ 27 เมษายน 2564 ถึงวันที่ 27 เมษายน 2567

ขอบเขตอำนาจหน้าที่ของคณะกรรมการสรรหาและกำหนดค่าตอบแทน

- พิจารณาทบทวนโครงสร้าง และองค์ประกอบของคณะกรรมการบริษัท คิดตามระยะเวลาดำรงตำแหน่งของกรรมการ
- กำหนดหลักเกณฑ์ และนโยบายในการสรรหากรรมการ กรรมการชุดย่อย เพื่อทดแทนกรรมการที่ครบวาระหรือทดแทนตำแหน่งที่ว่างลงด้วยเหตุอื่น เสนอต่อคณะกรรมการบริษัท และ/หรือ ที่ประชุมผู้ถือหุ้นเพื่อลงมติแต่งตั้ง
- สรรหาและคัดเลือกบุคคลเข้าดำรงตำแหน่งกรรมการ
- เสนอแนะวิธีการประเมินผลการทำงานของกรรมการบริษัทต่อคณะกรรมการบริษัท พร้อมทั้งร่วมในการประเมินผล และติดตามผลการแก้ไขปรับปรุงตามผลการประเมิน
- ดำเนินงานอื่น ๆ ที่เกี่ยวข้องกับการสรรหาเฉพาะกรณีตามที่คณะกรรมการบริษัทมอบหมาย
- กำหนดหลักเกณฑ์ และนโยบายในการกำหนดค่าตอบแทน ทั้งที่เป็นตัวเงินและมิใช่ตัวเงินของคณะกรรมการบริษัท และคณะกรรมการชุดย่อย โดยพิจารณาความเหมาะสมกับภาระหน้าที่ความรับผิดชอบ ผลงาน และเปรียบเทียบกับบริษัทในธุรกิจที่คล้ายคลึงกัน เพื่อเสนอให้คณะกรรมการบริษัทพิจารณาเห็นชอบและนำเสนอต่อที่ประชุมผู้ถือหุ้นเพื่ออนุมัติ
- มีหน้าที่ให้คำชี้แจง ตอบคำถามเกี่ยวกับการกำหนดค่าตอบแทนของกรรมการบริษัทในที่ประชุมผู้ถือหุ้น
- กำหนดหลักเกณฑ์ในการกำหนดอัตราเงินเดือน ค่าตอบแทนอื่นรวมทั้งสวัสดิการที่เกี่ยวข้องและผลประโยชน์อื่น ผู้บริหาร และพนักงานทุกระดับให้เป็นกรอบอ้างอิงมาตรฐานเดียวกันทั้งหมด โดยการเปรียบเทียบกับธุรกิจประเภทเดียวกัน และตามความเหมาะสมกับค่าครองชีพ
- พิจารณากำหนดเงื่อนไขการขึ้นเงินเดือนประจำปีให้สอดคล้องกับการประเมินผล และผลประกอบการของบริษัท
- มีอำนาจในการเรียกเอกสาร บุคคลต่าง ๆ ที่เกี่ยวข้อง นำมาเป็นข้อมูลประกอบการพิจารณา
- ดำเนินงานอื่น ๆ ที่เกี่ยวข้องกับการกำหนดค่าตอบแทนเฉพาะกรณีตามที่คณะกรรมการบริษัทมอบหมาย

3. คณะกรรมการบริหารความเสี่ยง

คณะกรรมการบริหารความเสี่ยง ประกอบด้วยกรรมการอย่างน้อย 3 คน จะต้องมีกรรมการอิสระอย่างน้อย 1 คน โดยมีวาระการดำรงตำแหน่งคราวละ 3 ปี โดยกรรมการที่พ้นจากตำแหน่งแล้ว อาจได้รับเลือกกลับเข้ามาดำรงตำแหน่งได้ ณ วันที่ 31 ธันวาคม 2564 คณะกรรมการบริหารความเสี่ยง ประกอบด้วยกรรมการบริหารความเสี่ยง จำนวน 4 ท่าน ดังนี้

ชื่อ-นามสกุล	ตำแหน่ง	สถานะ	จำนวนครั้งที่เข้าประชุม	วันที่ได้รับแต่งตั้ง
1. พล.ต.อ. วีรพงษ์ ชื่นภักดี	ประธาน	กรรมการ	-	23 เมษายน 2562
2. นายอดิพงษ์ ภัทรวิกรม	กรรมการ	กรรมการอิสระ	-	18 มกราคม 2562
3. พ.ต.อ.หญิง กิคานันท์ คมขำ	กรรมการ	กรรมการอิสระ	-	18 มกราคม 2562
4. นางนฤมล ฉัตรตะวัน	กรรมการ	กรรมการบริหาร	-	18 มกราคม 2562

หมายเหตุ ที่ประชุมคณะกรรมการบริษัท ครั้งที่ 4/2564 เมื่อวันที่ 27 เมษายน 2564 ได้มีมติต่อวาระคณะกรรมการบริหารความเสี่ยงออกไปอีก 3 ปี มีผลวันที่ 27 เมษายน 2564 ถึงวันที่ 27 เมษายน 2567

ขอบเขตอำนาจหน้าที่ของคณะกรรมการบริหารความเสี่ยง

- กำหนดกรอบนโยบาย กลยุทธ์ และแนวทางการทำแผนบริหารความเสี่ยงให้สอดคล้องกับกลยุทธ์โดยรวมของบริษัท เพื่อเสนอคณะกรรมการบริษัทพิจารณาการบริหารความเสี่ยงโดยรวม ซึ่งครอบคลุมความเสี่ยงในด้านต่าง ๆ ที่สำคัญ
- กลั่นกรองแผนบริหารความเสี่ยง ให้สามารถระบุที่มาของความเสี่ยง เครื่องมือวัด หลักเกณฑ์การชี้วัดผลการดำเนินงาน กลไกการติดตาม ประเมินผล การรายงาน และการควบคุมความเสี่ยงให้อยู่ในระดับที่เหมาะสม และยอมรับได้อย่างเป็นรูปธรรม
- ทบทวนความเพียงพอของนโยบาย แผนกลยุทธ์ แผนปฏิบัติการและระบบการบริหารความเสี่ยงรวมทั้งประสิทธิผลและประสิทธิภาพของระบบการปฏิบัติงาน และการปฏิบัติงานตามนโยบายการบริหารความเสี่ยงที่กำหนดไว้
- จัดให้มีโครงสร้างการบริหารความเสี่ยงทั่วองค์กรอย่างสอดคล้องกับกระบวนการทำงาน และโครงสร้างขององค์กรอย่างเหมาะสม
- กำกับ ติดตามให้มีการปฏิบัติตามแผนบริหารความเสี่ยง นโยบาย แผนกลยุทธ์ และแผนปฏิบัติการตลอดจนพิจารณาผลการดำเนินงานจริงเทียบกับแผนงานหรือเป้าหมายที่กำหนดไว้ อย่างน้อยทุกไตรมาส
- นำเสนอรายงานความเห็นต่อคณะกรรมการบริษัทในสิ่งที่จำต้องดำเนินการปรับปรุง แก้ไข เพื่อให้เกิดประโยชน์ต่อการบริหารความเสี่ยงโดยรวมทั่วทั้งองค์กรในลักษณะบูรณาการที่ดียิ่งขึ้น และได้มาตรฐานตามหลักเกณฑ์ของตลาดหลักทรัพย์แห่งประเทศไทยตลอดจนมาตรฐานสากล
- ปฏิบัติการอื่นใด ตามที่คณะกรรมการบริษัทมอบหมาย

4. คณะกรรมการบรรษัทภิบาล

คณะกรรมการบรรษัทภิบาล ประกอบด้วยกรรมการอย่างน้อยจำนวน 3 คน ทั้งนี้ จะต้องมีกรรมการอิสระอย่างน้อยกึ่งหนึ่ง โดยมีวาระการดำรงตำแหน่งคราวละ 3 ปี โดยกรรมการที่พ้นจากตำแหน่งแล้ว อาจได้รับเลือกกลับเข้ามาดำรงตำแหน่งได้ และประธานต้องเป็นกรรมการอิสระ ณ วันที่ 31 ธันวาคม 2564 คณะกรรมการบรรษัทภิบาล ประกอบด้วยกรรมการบรรษัทภิบาล จำนวน 4 ท่าน ดังนี้

ชื่อ-นามสกุล	ตำแหน่ง	สถานะ	จำนวนครั้งที่เข้าประชุม	วันที่ได้รับแต่งตั้ง
1. พล.อ. เลิศรัตน์ รัตนวานิช	ประธาน	กรรมการอิสระ	-	18 มกราคม 2562
2. พล.ต.อ. วีรพงษ์ ชื่นภักดี	กรรมการ	กรรมการ	-	18 มกราคม 2562
3. นายณัฐดนัย อินทรสุขศรี	กรรมการ	กรรมการอิสระ	-	18 มกราคม 2562
4. นายวรพงษ์ วุฒิพฤกษ์	กรรมการ	กรรมการบริหาร	-	27 เมษายน 2564

หมายเหตุ ที่ประชุมคณะกรรมการบริษัท ครั้งที่ 4/2564 เมื่อวันที่ 27 เมษายน 2564 ได้มีมติต่อวาระคณะกรรมการบรรษัทภิบาลออกไปอีก 3 ปี มีผลวันที่ 27 เมษายน 2564 ถึงวันที่ 27 เมษายน 2567

ขอบเขตอำนาจหน้าที่ของคณะกรรมการบรรษัทภิบาล

- กำหนดนโยบาย และเสนอแนวปฏิบัติด้านบรรษัทภิบาลต่อคณะกรรมการ
- ให้คำแนะนำแก่คณะกรรมการในเรื่องเกี่ยวกับการบรรษัทภิบาลและการกำกับดูแลกิจการที่ดี
- ดูแลการปฏิบัติงานของกรรมการ และฝ่ายจัดการ เพื่อให้เป็นไปตามหลักการการกำกับดูแลกิจการที่ดี
- ทบทวนนโยบายการกำกับดูแลกิจการที่ดี จรรยาบรรณทางธุรกิจ โดยเปรียบเทียบกับแนวปฏิบัติของสากล และเสนอแนะต่อคณะกรรมการบริษัท

- จัดตั้งคณะทำงานด้านบรรษัทภิบาล
- มอบนโยบายและแนวปฏิบัติในการดำเนินงานด้านการบริหารจัดการความยั่งยืน (Sustainability Development : SD) ซึ่งรวมถึงการคำนึงถึงสังคม สิ่งแวดล้อม และธรรมาภิบาล
- ติดตามการดำเนินงานด้านความยั่งยืน และรายงานต่อคณะกรรมการบริษัท
- วางกรอบแนวทางการกำกับดูแลการดำเนินงานที่เกี่ยวข้องกับการต่อต้านการทุจริตของบริษัท

5. คณะกรรมการบริหาร

ณ วันที่ 31 ธันวาคม 2564 คณะกรรมการบริหาร ประกอบด้วยกรรมการบริหาร จำนวน 3 ท่าน ดังนี้

ชื่อ-นามสกุล	ตำแหน่ง	สถานะ	จำนวนครั้งที่เข้าประชุม	วันที่ได้รับแต่งตั้ง
1. นางสาวหลุยส์ เตชะอุบล	ประธาน	กรรมการบริหาร	14/14	18 มกราคม 2562
2. นางนฤมล ฉัตรตะวัน	กรรมการ	กรรมการบริหาร	14/14	18 มกราคม 2562
3. นายวรพงษ์ วุฒิพฤกษ์	กรรมการ	กรรมการบริหาร	13/14	1 ธันวาคม 2563

ขอบเขตอำนาจหน้าที่ของคณะกรรมการบริหาร

- ให้ข้อเสนอแนะเกี่ยวกับทิศทางกลยุทธ์ โครงสร้างการบริหารงาน แผนธุรกิจและงบประมาณประจำปีของบริษัทต่อ คณะกรรมการทบทวนกลยุทธ์ และโครงสร้างองค์กรเพื่อพิจารณา
- บริหารธุรกิจของบริษัทให้บรรลุตามวัตถุประสงค์และเป้าหมายที่ได้วางไว้
- กำกับและติดตามผลการดำเนินงานและฐานะการเงินของบริษัทและบริษัทในกลุ่ม และรายงานผลการดำเนินงาน และฐานะการเงินให้แก่กรรมการบริษัทรับทราบเป็นประจำทุกเดือน
- แสวงหาและประเมินโอกาสในการลงทุนในธุรกิจใหม่
- พิจารณาและให้ความเห็นแก่คณะกรรมการบริษัทเกี่ยวกับนโยบายการจ่ายเงินปันผลของบริษัท
- พิจารณาสอบทานและอนุมัติรายการ เกี่ยวกับ การลงทุนและจำหน่ายทรัพย์สิน การบริหารทรัพยากรบุคคล การเงิน และการบริหารเงิน การบริหารงานทั่วไป และรายการอื่นใด ที่เกี่ยวกับธุรกิจของบริษัท ภายในขอบเขตอำนาจที่ได้รับอนุมัติจากคณะกรรมการบริษัท
- กำกับดูแลและบริหารเงินลงทุนของบริษัท รวมถึงพิจารณาให้แนวทางในเรื่องที่สำคัญของบริษัทในกลุ่มก่อนที่จะมีการพิจารณาเรื่องดังกล่าวในคณะกรรมการบริษัทของแต่ละธุรกิจ
- พิจารณาและให้ความเห็นต่อเรื่องที่ต้องผ่านการอนุมัติจากคณะกรรมการบริษัท ยกเว้นในกิจกรรมใด ๆ ซึ่งคณะกรรมการบริษัทได้มอบหมายให้คณะกรรมการชุดย่อยอื่นเป็นผู้ดำเนินการไว้แล้ว
- พิจารณา และสอบทานการบริหารความเสี่ยงและระบบการควบคุมภายในของบริษัท
- คณะกรรมการบริหารอาจมอบอำนาจช่วงให้ผู้บริหารหรือบุคคลใดบุคคลหนึ่งมีอำนาจในการดำเนินการในเรื่องใดเรื่องหนึ่งหรือหลายเรื่องตามที่คณะกรรมการบริหารพิจารณาเห็นสมควรได้ การอนุมัติรายการของคณะกรรมการบริหารและ/หรือการมอบอำนาจช่วงต้องไม่เป็นการอนุมัติรายการที่เกี่ยวโยงกันหรือรายการที่อาจมีความขัดแย้งทางผลประโยชน์ หรือรายการที่คณะกรรมการบริหารมีส่วนได้เสียตามที่กำหนดในข้อบังคับของบริษัท และประกาศของคณะกรรมการกำกับตลาดทุน การอนุมัติรายการใด ๆ ต้องเป็นไปตามนโยบาย และขั้นตอนตามที่กำหนดโดย คณะกรรมการบริษัท และหน่วยงานกำกับดูแล

6. คณะกรรมการการลงทุน

ณ วันที่ 31 ธันวาคม 2564 คณะกรรมการการลงทุน ประกอบด้วยกรรมการ จำนวน 2 ท่าน ดังนี้

ชื่อ-นามสกุล	ตำแหน่ง	สถานะ	จำนวนครั้งที่เข้าประชุม	วันที่ได้รับแต่งตั้ง
1. นางสาวหลุยส์ เตชะอุบล	ประธาน	กรรมการบริหาร	12/12	18 มกราคม 2562
2. นายภัทรพล ปานรักษา	กรรมการ	ผู้จัดการการลงทุน	12/12	18 มกราคม 2562

ขอบเขตอำนาจหน้าที่ของคณะกรรมการการลงทุน

- พิจารณา กำหนด นโยบาย หลักเกณฑ์ และแผนการลงทุนของบริษัท โดยมีความสอดคล้องตาม นโยบายที่คณะกรรมการบริษัทกำหนดไว้ ซึ่งพิจารณาจากธุรกิจ หรือกิจการที่เห็นควรเข้าร่วมลงทุนตามกรอบนโยบายที่ได้รับการอนุมัติจากทางบริษัท
- กำหนด และทบทวน นโยบายการลงทุนของบริษัท ให้มีความสอดคล้องต่อสภาวการณ์การลงทุนเพื่อให้ก่อประโยชน์สูงสุดต่อการดำเนินธุรกิจของบริษัท เพื่อเสนอต่อคณะกรรมการบริษัท

- พิจารณา ทบทวน และจัดสรรวงเงินการลงทุนของบริษัท เพื่อเสนอต่อคณะกรรมการบริษัทอนุมัติ
- พิจารณา ทบทวน นโยบาย และมาตรการในการบริหารความเสี่ยงให้เหมาะสมต่อการลงทุนของบริษัท
- กำกับดูแลการปฏิบัติงานของฝ่ายการลงทุนให้เป็นไปตามเป้าหมายกลยุทธ์ และนโยบายการลงทุนของบริษัท ภายใต้กรอบนโยบายที่คณะกรรมการบริษัทกำหนด
- ปฏิบัติหน้าที่ หรือดำเนินการใด ๆ ตามที่คณะกรรมการบริษัทมอบหมาย
- รายงานผลการลงทุนอย่างน้อยไตรมาสละ 1 ครั้ง ต่อคณะกรรมการบริษัท

4. ข้อมูลเกี่ยวกับผู้บริหาร

รายชื่อผู้บริหารของบริษัท ไทรทัน โฮลดิ้ง จำกัด (มหาชน)

บริษัทมีผู้บริหารตามคำนิยามของคณะกรรมการกำกับดูแลตลาดทุน ณ วันที่ 31 ธันวาคม 2564 จำนวน 7 ท่าน ดังนี้

	ชื่อ-นามสกุล	ตำแหน่ง
1.	นางสาวหลุยส์ เตชะอุบล	ประธานเจ้าหน้าที่บริหาร / ประธานกรรมการบริหาร
2.	นายวรพงษ์ วุฒิพฤกษ์	ประธานเจ้าหน้าที่ฝ่ายการเงิน /กรรมการบริหาร
3.	นางสาวนฤมล ฉัตรตะวัน	กรรมการบริหาร
4.	นางเพ็ญศรี สืบสุวงษ์	ผู้อำนวยการฝ่ายทรัพยากรบุคคล
5.	นายฉัตรชัย ศุภนาม	ผู้จัดการอาวุโสฝ่ายเทคโนโลยีสารสนเทศ
6.	นายภัทรพล ปานรักษา	ผู้จัดการฝ่ายการลงทุน
7.	นางประภาวดี สมมาตร	ผู้จัดการฝ่ายบัญชีและการเงิน

ผู้บริหารของบริษัทย่อย

1. บริษัท ไทรทัน เอ็นจีเนียริ่ง แอนด์ คอนสตรัคชั่น จำกัด (มหาชน)

ณ วันที่ 31 ธันวาคม 2564 ผู้บริหารของบริษัท ไทรทัน เอ็นจีเนียริ่ง แอนด์ คอนสตรัคชั่น จำกัด (มหาชน) มีจำนวน 8 ท่าน ดังนี้

	ชื่อ-นามสกุล	ตำแหน่ง
1.	นางสาวหลุยส์ เตชะอุบล	ประธานคณะกรรมการบริหาร
2.	นายสัญญา กาญจนวิทย์	ประธานเจ้าหน้าที่บริหาร
3.	นางนฤมล ฉัตรตะวัน	ประธานเจ้าหน้าที่การเงิน
4.	นายเอกอนันต์ สิทธิธรรมศักดิ์	ประธานเจ้าหน้าที่ฝ่ายปฏิบัติการ
5.	นายอดิศร เขียวสมบูรณ์	ผู้จัดการควบคุมต้นทุนโครงการ
6.	นายสุรพงศ์ ฐานะประสิทธิ์	ผู้จัดการโครงการ
7.	นายกันตพิชญ์ ปัทมารัง	ผู้จัดการโครงการ
8.	วิษณุ แก้วรัตนปัทมา	ผู้จัดการโครงการ

ค่าตอบแทนกรรมการและผู้บริหาร

ค่าตอบแทนกรรมการบริษัท

คณะอนุกรรมการสรรหากำหนดค่าตอบแทน เป็นผู้พิจารณากำหนดค่าตอบแทนของกรรมการ โดยกลั่นกรองอย่างละเอียดถึงความเหมาะสมประการต่าง ๆ กรรมการจะได้รับค่าตอบแทนตามประสบการณ์ ภาระหน้าที่ ขอบเขตของบทบาทและความรับผิดชอบ และเปรียบเทียบได้กับอุตสาหกรรมประเภทเดียวกันรวมถึงพิจารณาจากการขยายตัวทางธุรกิจและการเติบโตทางผลกำไรของบริษัท ทั้งนี้ ค่าตอบแทนกรรมการจะเป็นไปตามหลักการและนโยบายที่คณะกรรมการกำหนดภายในกรอบที่ได้รับอนุมัติจากที่ประชุมผู้ถือหุ้น (สำหรับค่าตอบแทนประเภทที่ต้องได้รับการอนุมัติจากที่ประชุมผู้ถือหุ้น) ซึ่งมีทั้งรูปแบบที่เป็นตัวเงิน และไม่ใช่ตัวเงิน

ในการประชุมสามัญผู้ถือหุ้นประจำปี 2564 เมื่อวันที่ 27 เมษายน 2564 ผู้ถือหุ้นได้มีมติอนุมัติกำหนดค่าตอบแทนของคณะกรรมการบริษัท และคณะกรรมการชุดย่อยต่าง ๆ ในวงเงิน ไม่เกิน 7,000,000 บาท โดยค่าตอบแทนของคณะกรรมการบริษัท และคณะกรรมการชุดย่อยต่าง ๆ มีรายละเอียด ดังต่อไปนี้

	ค่าตอบแทนรายเดือน (บาท/เดือน)	ค่าเบี้ยประชุม (บาท/ครั้ง)
คณะกรรมการบริษัท		
ประธานกรรมการ	50,000	20,000
กรรมการ	30,000	15,000
คณะกรรมการชุดย่อย		
ประธานกรรมการชุดย่อย	-	15,000
กรรมการชุดย่อย	-	10,000

หมายเหตุ: 1. กรรมการบริษัทที่เป็นผู้บริหารของบริษัท ไม่ได้รับค่าตอบแทนในฐานะกรรมการ
2. ค่าตอบแทนอื่นในรูปเงินบำเหน็จของกรรมการ โดยพิจารณาจากผลการดำเนินงาน ณ วันสิ้นรอบระยะเวลาบัญชี 2564
3. จ่ายให้คณะกรรมการทั้งคณะไม่เกินค่าตอบแทนที่ได้รับอนุมัติจากที่ประชุมสามัญประจำปี 2564 จำนวน 7,000,000 บาท

ปี 2564 บริษัทจ่ายค่าตอบแทนคณะกรรมการและคณะกรรมการชุดย่อย และค่าตอบแทนในรูปเงินบำเหน็จให้คณะกรรมการ รวมทั้งสิ้น 6,380,000 บาท โดยรายละเอียดการจ่ายเป็นรายบุคคลมีดังนี้

ลำดับที่	ชื่อ - สกุล	ตำแหน่ง	ค่าตอบแทนกรรมการ(บาท)					รวมค่าตอบแทนกรรมการ
			ค่าตอบแทนรายเดือน	ค่าเบี้ยประชุมกรรมการบริษัท	ค่าเบี้ยประชุมคณะกรรมการตรวจสอบ	ค่าเบี้ยประชุมกรรมการสรรหาและกำหนดค่าตอบแทน	บำเหน็จกรรมการ	
1	พล.อ. เลิศรัตน์ รัตนวานิช	ประธานกรรมการบริษัท กรรมการอิสระ	600,000.00	280,000.00		30,000.00	166,271.00	1,076,271.00
2	พล.ต.อ. วีรพงษ์ ชื่นภักดี	รองประธานกรรมการบริษัท กรรมการอิสระ	360,000.00	210,000.00			99,763.00	669,763.00
3	คุณหลุยส์ เตชะอุบล	กรรมการ	-	210,000.00		20,000.00	99,763.00	329,763.00
4	คุณณัฐคนัย อินทรสุขศรี	กรรมการอิสระ	360,000.00	210,000.00	60,000.00	20,000.00	99,763.00	749,763.00
5	พ.ต.อ.หญิง กิคานันท์ คมขำ	กรรมการอิสระ	360,000.00	210,000.00	40,000.00		99,763.00	709,763.00
6	พล.ต.ท. อิทธิพล อิทธิสารรณชัย	กรรมการอิสระ	360,000.00	180,000.00			85,511.00	625,511.00
7	คุณอดิพงษ์ ภัทรวิกรม	กรรมการอิสระ	360,000.00	180,000.00	40,000.00		85,511.00	665,511.00
8	คุณเชิดศักดิ์ กู้เกียรตินันท์	กรรมการ	-	15,000.00				15,000.00
9	คุณซิ่ว ซาน ทาน	กรรมการอิสระ	360,000.00	180,000.00			85,511.00	625,511.00
10	คุณชลัช ชินธรรมมิตร์	กรรมการอิสระ	360,000.00	210,000.00			99,763.00	669,763.00
11	คุณวรพงษ์ วุฒิพฤกษ์	กรรมการ		165,000.00			78,381.00	243,381.00
	รวม		**3,120,000.00**	**2,050,000.00**	**140,000.00**	**70,000.00**	**1,000,000.00**	**6,380,000.00**

ค่าตอบแทนอื่นของกรรมการ

บริษัทไม่มีนโยบายให้ค่าตอบแทนอื่นแก่กรรมการ

ค่าตอบแทนผู้บริหารของบริษัท

กรรมการที่มีตำแหน่งในคณะผู้บริหาร จะไม่มีผลตอบแทนที่เป็นตัวเงินจากการดำรงตำแหน่งกรรมการ นอกจากค่าตอบแทนในฐานะผู้บริหารของบริษัท และบริษัทย่อยที่ดำรงตำแหน่งอยู่ โดยไม่มีค่าตอบแทนในรูปแบบอื่น ส่วนค่าตอบแทนที่เป็นตัวเงินของผู้บริหารของบริษัท ในรูปของเงินเดือน ค่าน้ำมัน โบนัส กองทุนสำรองเลี้ยงชีพ และค่าตอบแทนอื่น ๆ สำหรับปี 2564 รวมเป็นเงินทั้งสิ้น จำนวน 16,228,528 บาท

ค่าตอบแทนรวมของกรรมการและผู้บริหารของบริษัทย่อยที่เป็นธุรกิจหลัก

1. บริษัท ไทรทัน เอ็นจีเนียริ่ง แอนด์ คอนสตรัคชั่น จำกัด (มหาชน)

- **ค่าตอบแทนกรรมการ**

  บริษัทได้รับอนุมัติค่าตอบแทนที่เป็นตัวเงิน ประกอบด้วย ค่าตอบแทนรายเดือน ค่าเบี้ยประชุม ของคณะกรรมการบริษัท และคณะกรรมการตรวจสอบ ประจำปี 2564 ตามมติที่ประชุมสามัญผู้ถือหุ้นประจำปี 2564 วันที่ 26 เมษายน 2564 เป็นจำนวนเงินไม่เกิน 3,000,000 บาท โดยมีรายละเอียด ดังต่อไปนี้

	ค่าตอบแทนรายเดือน (บาท/เดือน)	ค่าเบี้ยประชุม (บาท/ครั้ง)
คณะกรรมการบริษัท		
ประธานกรรมการ	35,000	20,000
กรรมการ	25,000	10,000
คณะกรรมการตรวจสอบ		
ประธานกรรมการตรวจสอบ	-	15,000
กรรมการตรวจสอบ	-	10,000

หมายเหตุ : คณะกรรมการบริษัท ประกอบด้วยกรรมการซึ่งเป็นตัวแทนที่บริษัท ไทรทัน โฮลดิ้ง จำกัด (มหาชน) แต่งตั้งไปดำรงตำแหน่งทั้งสิ้น ดังนั้น บริษัทจึงไม่ได้จ่ายค่าตอบแทนกรรมการใน ปี 2564

- **ค่าตอบแทนผู้บริหาร**

  กรรมการที่มีตำแหน่งในคณะผู้บริหาร จะไม่มีผลตอบแทนที่เป็นตัวเงินจากการดำรงตำแหน่งกรรมการ นอกจากค่าตอบแทนในฐานะผู้บริหารของบริษัท โดยไม่มีค่าตอบแทนในรูปแบบอื่น ส่วนค่าตอบแทนที่เป็นตัวเงินของผู้บริหารของบริษัท ในรูปของเงินเดือน เงินโบนัส กองทุนสำรองเลี้ยงชีพ และค่าตอบแทนอื่น ๆ สำหรับปี 2564 รวมทั้งสิ้น 24,470,643 บาท

5. ข้อมูลเกี่ยวกับพนักงาน

สำหรับในปี 2564 บริษัท ไทรทัน โฮลดิ้ง จำกัด (มหาชน) ได้จ่ายค่าตอบแทนให้แก่บุคลากรจำนวนทั้งสิ้น 16.84 ล้านบาท ลดลง 10.92 ล้านบาท จากปี 2563 ซึ่งจ่ายค่าตอบแทนให้บุคลากรจำนวนทั้งสิ้น 27.86 ล้านบาท ซึ่งผลตอบแทน ได้แก่ เงินเดือน ค่าล่วงเวลา เงินโบนัส และเงินสมทบกองทุนสำรองเลี้ยงชีพ เป็นต้น

นอกจากนี้ บริษัทย่อยได้จ่ายค่าตอบแทนให้แก่บุคลากรในลักษณะเดียวกันกับบริษัท โดยในปี 2564 จำนวน 64.27 ล้านบาท เพิ่มขึ้น 3.90 ล้านบาท จากปี 2563 ซึ่งจ่ายค่าตอบแทนให้บุคลากรจำนวนทั้งสิ้น 60.37 ล้านบาท รายละเอียดจำนวนพนักงานและค่าตอบแทนในปี 2564 สรุปได้ดังนี้

กลุ่มธุรกิจ	ธุรกิจลงทุนในบริษัทอื่น	ธุรกิจรับเหมาก่อสร้าง	รวม
ผู้บริหาร (คน)	3	3	6
พนักงานในสำนักงานใหญ่ (คน)	20	18	38
พนักงานปฏิบัติการ	0	70	70
รวม (คน)	23	91	114
ค่าตอบแทนพนักงาน (ล้านบาท)	16.84	64.27	81.11

จำนวนพนักงานในสายงานหลัก

บริษัทมีผู้บริหารที่มีศักยภาพสูง มีความรู้ ความสามารถในธุรกิจเป็นอย่างดีจำนวน 11 คน ทำหน้าที่บริหารทีมงานในสายงานต่าง ๆ ร่วมกับทีมพนักงานผู้ปฏิบัติการในสายงานหลัก โดยเป็นพนักงานประจำทั้งหมด ได้แก่ ฝ่ายปฏิบัติการโครงการ จำนวน 56 คน ฝ่ายซ่อมบำรุง จำนวน 14 คน ฝ่ายบริหารสำนักงานและทรัพยากรบุคคล จำนวน 11 คน ฝ่ายบัญชี จำนวน 7 คน ฝ่ายพัฒนาธุรกิจ จำนวน 6 คน ฝ่ายกฎหมาย ฝ่ายไอที ฝ่ายจัดซื้อและฝ่ายการลงทุน รวมจำนวน 9 คน

นอกจากนี้ ในรอบปีที่ผ่านมา มีการปรับโครงสร้างพนักงานให้เหมาะสมกับขนาดขององค์กร และโครงสร้างของธุรกิจ มีการลดพนักงานในกลุ่มบริษัท และยกเลิกธุรกิจที่ไม่เกิดผลกำไร หรือโอนย้ายพนักงานในกลุ่ม เพื่อให้สอดคล้องกับการเปลี่ยนแปลงโครงสร้างธุรกิจ รวมถึงการเข้าซื้อกิจการที่ให้ผลตอบแทนที่แน่นอนในระยะยาว

กองทุนสำรองเลี้ยงชีพ

บริษัทมีนโยบายสนับสนุนให้คณะกรรมการกองทุนสำรองเลี้ยงชีพของบริษัทปฏิบัติตามหลักธรรมาภิบาลการลงทุนสำหรับผู้ลงทุนสถาบัน (Investment Governance Code: "I Code") และเนื่องจากกองทุนสำรองเลี้ยงชีพถือเป็นกองทุนการออมเพื่อการเกษียณอายุของพนักงาน บริษัทจึงสนับสนุนให้คณะกรรมการกองทุนสำรองเลี้ยงชีพคัดเลือกผู้จัดการกองทุนที่รับปฏิบัติตาม I Code และบริหารการลงทุนอย่างรับผิดชอบโดยคำนึงถึงปัจจัยสิ่งแวดล้อม สังคม และธรรมาภิบาล (Environmental, Social, and Governance: "ESG") มีการปฏิบัติตามหลักธรรมาภิบาลการลงทุนเป็นอย่างดี เนื่องจากเป็นแนวทางการลงทุนที่นำไปสู่ประโยชน์ที่ดีที่สุดของสมาชิกกองทุนซึ่งก็คือพนักงานของบริษัทในระยะยาวได้

ชื่อบริษัท/บริษัทย่อย	กองทุนสำรองเลี้ยงชีพ	จำนวนพนักงานที่เข้าร่วมกองทุนสำรองเลี้ยงชีพ (คน)	สัดส่วนพนักงานเข้าร่วมกองทุนฯ/พนักงานทั้งหมด (%)
TRITON	มี	19	82.6
TTEC	มี	69	100

นโยบายในการพัฒนาพนักงาน

ฝ่ายทรัพยากรบุคคลมีการประเมินความพร้อมว่าองค์กรมีกำลังคนที่มีคุณสมบัติ (Qualifications) และความสามารถ (Competencies) มากน้อยเพียงใด เพื่อสามารถวางแผนการสรรหาและคัดเลือกบุคลากรได้ล่วงหน้าในเชิงรุก โดยวางแผนการสรรหาและพัฒนาจากบุคลากรจากภายในองค์กรที่มีศักยภาพในตำแหน่งงานระดับหัวหน้าขึ้นไป หรือจากภายนอก โดยมีวัตถุประสงค์หลักเพื่อ

1. วางแผนทดแทนและสืบทอดตำแหน่งงานที่จะมีผู้เกษียณอายุและการบริหารพนักงานในตำแหน่งงานที่เป็นที่ต้องการ ของตลาด/ คู่แข่ง
2. เพื่อลดอัตราสูญเสียบุคลากรที่มีความรู้ ความสามารถ และประสบการณ์
3. เพื่อเป็นการจูงใจและธำรงรักษาพนักงานที่มีความสามารถ และมีศักยภาพเพื่อวางแผนทดแทนและสืบทอดตำแหน่งงาน พร้อมได้รับโอกาสในการพัฒนา และปรับเลื่อนตำแหน่งงานที่สูงขึ้น

การพัฒนาพนักงานที่มีศักยภาพสูง

พนักงานที่มีศักยภาพสูง หมายถึง พนักงานที่มีความสามารถพิเศษ มีผลงาน ทักษะ/ความสามารถ และคุณสมบัติที่โดดเด่นซึ่งสามารถสรรหาและพิจารณาคัดเลือกได้จากพนักงานภายในองค์กร โดยพิจารณาบุคลากรที่มี ผลการปฏิบัติงานสูง (High Performance) และศักยภาพในการปฏิบัติงานสูง (High Competency) จากผลการประเมินย้อนหลัง 3 ปี ติดต่อกัน โดยต้องมีเกรดประเมินอยู่ในเกณฑ์ดี-ดีมาก ความสามารถหลัก (Core Competency) และคุณสมบัติอื่น ๆ ที่ต้องการ เช่น มีภาวะผู้นำ มีความรับผิดชอบ มีความคิดสร้างสรรค์ มีหลักการ และบริหารงานอย่างโปร่งใส

นอกจากนี้ บริษัทจัดให้มีการการฝึกอบรมและพัฒนาเพื่อเพิ่มประสิทธิภาพพนักงานโดยใช้รูปแบบและหลักเกณฑ์ คือ

1. Training Need Survey กำหนดจากความต้องการของหน่วยงานและความต้องการรายบุคคลตามความเหมาะสมในแต่ละตำแหน่งงาน
2. On the Job Training กำหนดขีดความต้องการของบุคคลที่มาปฏิบัติในหน้าที่ของหน่วยงาน และกำหนดกระบวนการวัดผล ไม่ว่าจะในรูปแบบข้อเขียน หรือ การปฏิบัติ
3. Off the Job Training หรือการอบรมนอกงาน ได้แก่ การเข้ารับการอบรมพิเศษ (Special Training) หรือการใช้สถานการณ์จำลองและกรณีศึกษา

6. ข้อมูลสำคัญอื่น ๆ

- **เลขานุการบริษัท**

  คณะกรรมการบริษัทแต่งตั้งนางสาวพิชญ์สินี วงศ์ปราโมทย์ ทำหน้าที่เป็นเลขานุการบริษัท เมื่อวันที่ 1 กรกฎาคม 2563 ตามมติของที่ประชุมคณะกรรมการบริษัท ครั้งที่ 7/2563 โดยเลขานุการบริษัททำหน้าที่เป็นผู้สนับสนุนการดำเนินงานของกรรมการและรับผิดชอบการบริหารงานให้ดำเนินไปอย่างมีประสิทธิภาพสูงสุด เป็นไปตามพระราชบัญญัติหลักทรัพย์ และตลาดหลักทรัพย์ รวมถึงหลักการกำกับดูแลกิจการที่ดี รายละเอียดเพิ่มเติมแสดงในรายละเอียดประวัติเลขานุการบริษัท เอกสารแนบ 1

ขอบเขต อำนาจหน้าที่ของเลขานุการบริษัท

เลขานุการบริษัทจะรายงานตรงต่อทั้งคณะกรรมการบริษัท คณะกรรมการชุดย่อยคณะต่าง ๆ และฝ่ายบริหาร โดยมีหน้าที่และความรับผิดชอบในเรื่องดังนี้

- ดูแลจัดการเรื่องการประชุมคณะกรรมการบริษัท และคณะกรรมการชุดย่อย
- จัดประชุมผู้ถือหุ้นและจัดทำรายงานการประชุม (รวมถึงการประชุมผู้ถือหุ้นวาระพิเศษ กรณีที่จำเป็น)

- จัดเก็บเอกสารและรายงานที่เกี่ยวข้อง
- ดูแลให้คณะกรรมการบริษัทปฏิบัติตามกฎหมาย กฎระเบียบที่เกี่ยวข้องกับธุรกิจของบริษัท
- ดูแลและให้คำปรึกษาเรื่องการกำกับดูแลกิจการของคณะกรรมการบริษัท
- ดูแลเรื่องอื่น ๆ ที่เกี่ยวข้องกับคณะกรรมการบริษัท ฝ่ายบริหาร และผู้ถือหุ้น
- ติดตามให้มีการดำเนินการตามมติที่ประชุมคณะกรรมการบริษัทและมติที่ประชุมผู้ถือหุ้น
- ดำเนินการอื่น ๆ ตามพระราชบัญญัติหลักทรัพย์และตลาดหลักทรัพย์ (ฉบับที่ 4) พ.ศ. 2551 กฎหมาย และข้อบังคับอื่น ๆ ที่เกี่ยวข้อง รวมทั้งประกาศและข้อกำหนดของคณะกรรมการกำกับตลาดทุน

- **ผู้ที่ได้รับมอบหมายให้รับผิดชอบโดยตรงในการควบคุมดูแลการทำบัญชี**
  คณะกรรมการบริษัท ได้แต่งตั้งนางประภาวดี สมมาตร ให้รับผิดชอบโดยตรงในการควบคุมดูแลการทำบัญชี เมื่อวันที่ 1 ตุลาคม 2561 ทั้งนี้ นางประภาวดี สมมาตร ถือเป็นผู้ทำบัญชีที่มีคุณสมบัติและเงื่อนไขของการทำบัญชีตามหลักเกณฑ์ที่กำหนดในประกาศกรมพัฒนาธุรกิจการค้า รายละเอียดเพิ่มเติมแสดงในรายละเอียดประวัติผู้ควบคุมดูแลการทำบัญชี เอกสารแนบ 1

- **หัวหน้าตรวจสอบภายใน**
  บริษัทได้มีการจัดจ้างบริษัท มัลติพลัส ออดิท แอนด์ คอนซัลติ้ง จำกัด เป็นบริษัทผู้ตรวจสอบภายในให้กับบริษัท โดยมีนายสุรพล ถวัลยวิชชจิต ทำหน้าที่หัวหน้าตรวจสอบภายใน ตั้งแต่วันที่ 17 สิงหาคม 2561 รายละเอียดเพิ่มเติมแสดงในรายละเอียดประวัติหัวหน้าหน่วยงานตรวจสอบภายใน เอกสารแนบ 3

- **หัวหน้างานนักลงทุนสัมพันธ์และข้อมูลเพื่อการติดต่อ**
  บริษัทได้มอบหมายให้นายภัทรพล ปานรักษา ผู้จัดการฝ่ายการลงทุน เป็นผู้มีหน้าที่รับผิดชอบดูแลเกี่ยวกับงานด้านนักลงทุนสัมพันธ์ โดยนักลงทุนหรือบุคคลทั่วไป สามารถติดต่อมายังฝ่ายนักลงทุนสัมพันธ์ ได้ที่เบอร์ 02-553-5000 ต่อ 705 หรือผ่านช่องทางอีเมล ir@triton.co.th

ค่าตอบแทนของผู้สอบบัญชี

งบการเงินสำหรับปี 2564 ของบริษัทได้รับการตรวจสอบ และแสดงความเห็นโดยนางสาวกรทอง เหลืองวิไล ผู้สอบบัญชีรับอนุญาตเลขที่ 7210 สังกัดบริษัท คีลอยท์ ทู้ช โธมัทสุ ไชยยศ จำกัด โดยบริษัทและบริษัทย่อยจ่ายค่าตอบแทนจากการสอบบัญชีสำหรับปี 2564 ดังนี้

รายการที่	บริษัท	ค่าสอบบัญชีรวม (Audit fee)	ค่าบริการอื่น (Non-Audit fee)
1	บริษัท ไทรทัน โฮลดิ้ง จำกัด (มหาชน)	2,260,000	-
2	บริษัท ไทรทัน เอ็นจีเนียริ่ง แอนด์ คอนสตรัคชั่น จำกัด (มหาชน)	2,700,000	-
3	บริษัท ลูเซนท์ เอนเนอร์จี จำกัด	80,000	-
4	บริษัท ไทรทัน ดิเวลลอปเม้นท์ จำกัด	80,000	-
5	บริษัท ไทรทัน พาวเวอร์ จำกัด	90,000	-
6	บริษัท ไทรทัน รีซอร์สเซส จำกัด	80,000	-
7	บริษัท ไทรทัน กรีน เอนเนอร์จี จำกัด	80,000	-
8	บริษัท โรงไฟฟ้าหนองรี จำกัด	150,000	-
9	บริษัท อัครวัฒน์ พลังงานพืชหมุนเวียน จำกัด	150,000	-
10	บริษัท ทรานส์ ไทย เรลเวย์ จำกัด	1,000,000	-
	รวมค่าสอบบัญชี	**6,670,000**	**-**

ค่าตอบแทนของงานบริการอื่น (Non-audit Fee)

รายการที่	ชื่อบริษัทผู้จ่าย	ประเภทของงานบริการอื่น	ผู้ให้บริการ	ค่าตอบแทนของงานบริการอื่น	
				ส่วนที่จ่ายไปในระหว่างปีบัญชี (บาท)	ส่วนที่จะต้องจ่ายในอนาคต (บาท)
1	บริษัท ไทรทัน โฮลดิ้ง จำกัด (มหาชน)	การสอบทานทางการเงินและภาษีของบริษัทแห่งหนึ่ง	บริษัท คีลอยท์ ทู้ช โธมัทสุ ไชยยศ ที่ปรึกษา จำกัด	700,000	-
รวมค่าตอบแทนของงานบริการอื่น				**700,000**	**-**

รายงานผลการดำเนินงานสำคัญด้านการกำกับดูแลกิจการ

การสรรหา พัฒนา และประเมินผลการปฏิบัติหน้าที่ของคณะกรรมการ

การสรรหากรรมการและผู้บริหารระดับสูงสุด

1. กรรมการอิสระ

ตามนโยบายการกำกับดูแลกิจการของบริษัท กำหนดให้คณะกรรมการบริษัทต้องมีจำนวนกรรมการอิสระไม่น้อยกว่าหนึ่งในสาม ของจำนวนกรรมการทั้งคณะ และไม่น้อยกว่า 3 คน ทั้งนี้ กรรมการอิสระต้องมีคุณสมบัติตามที่คณะกรรมการบริษัทได้กำหนดไว้ในนโยบายการกำกับดูแลกิจการของบริษัท และหลักเกณฑ์ของคณะกรรมการกำกับตลาดทุน ดังนี้

คุณสมบัติของกรรมการอิสระ

- ถือหุ้นไม่เกินร้อยละ 1 ของจำนวนหุ้นที่มีสิทธิออกเสียงทั้งหมดของบริษัท บริษัทใหญ่ บริษัทย่อย บริษัทร่วม หรือนิติบุคคลที่อาจมีความขัดแย้ง ทั้งนี้ ให้นับรวมการถือหุ้นของผู้ที่เกี่ยวข้องของกรรมการอิสระด้วย
- ไม่เป็น หรือเคยเป็นกรรมการที่มีส่วนร่วมบริหารงาน ลูกจ้าง พนักงาน ที่ปรึกษาที่ได้เงินเดือนประจำ หรือผู้มีอำนาจควบคุมของบริษัท บริษัทใหญ่ บริษัทย่อย บริษัทร่วม บริษัทย่อยลำดับเดียวกัน หรือนิติบุคคลที่อาจมีความขัดแย้ง เว้นแต่จะได้พ้นจากการมีลักษณะดังกล่าวมานานแล้วไม่น้อยกว่า 2 ปี ก่อนวันที่ได้รับการแต่งตั้งเป็นกรรมการอิสระ
- ไม่เป็นบุคคลที่มีความสัมพันธ์ทางสายโลหิต หรือโดยการจดทะเบียนตามกฎหมาย ในลักษณะที่เป็นบิดามารดา คู่สมรส พี่น้อง และบุตร รวมทั้งคู่สมรสของบุตร ของผู้บริหาร ผู้ถือหุ้นรายใหญ่ ผู้มีอำนาจควบคุม หรือบุคคลที่จะได้รับการเสนอให้เป็นผู้บริหารหรือผู้มีอำนาจควบคุมของบริษัท หรือบริษัทย่อย
- ไม่มีหรือไม่เคยมีความสัมพันธ์ทางธุรกิจกับบริษัท บริษัทใหญ่ บริษัทย่อย บริษัทร่วม หรือนิติบุคคลที่อาจมีความขัดแย้ง ในลักษณะที่อาจเป็นการขัดขวางการใช้วิจารณญาณอย่างอิสระของตนรวมทั้งไม่เป็นหรือเคยเป็นผู้ถือหุ้นรายใหญ่ กรรมการซึ่งไม่ใช่กรรมการอิสระ หรือผู้บริหาร ของผู้ที่มีความสัมพันธ์ทางธุรกิจกับบริษัท บริษัทใหญ่ บริษัทย่อย บริษัทร่วม หรือนิติบุคคลที่อาจมีความขัดแย้ง เว้นแต่จะได้พ้นการมีลักษณะดังกล่าวมาแล้วไม่น้อยกว่า 2 ปี ก่อนวันที่ได้รับการแต่งตั้งเป็นกรรมการอิสระ
- ไม่เป็น หรือเคยเป็นผู้สอบบัญชีของบริษัท บริษัทใหญ่ บริษัทย่อย บริษัทร่วม หรือนิติบุคคลที่อาจมีความขัดแย้ง และไม่เป็นผู้ถือหุ้นรายใหญ่ กรรมการซึ่งไม่ใช่กรรมการอิสระ ผู้บริหารหรือหุ้นส่วนผู้จัดการของสำนักงานบัญชี ซึ่งมีผู้สอบบัญชีของบริษัท บริษัทใหญ่ บริษัทย่อย บริษัทร่วม หรือนิติบุคคลที่อาจมีความขัดแย้งสังกัดอยู่ เว้นแต่จะได้พ้นจากการมีลักษณะดังกล่าวไม่น้อยกว่า 2 ปี ก่อนวันที่ได้รับการแต่งตั้งเป็นกรรมการอิสระ
- ไม่เป็น หรือเคยเป็นผู้ให้บริการทางวิชาชีพใด ๆ ซึ่งรวมถึงการให้บริการเป็นที่ปรึกษากฎหมาย หรือที่ปรึกษาทางการเงิน ซึ่งได้รับค่าบริการเกินกว่า 2 ล้านบาทต่อปีจากบริษัท บริษัทใหญ่ บริษัทย่อย บริษัทร่วม หรือนิติบุคคลที่อาจมีความขัดแย้ง ทั้งนี้ ในกรณีที่ผู้ให้บริการทางวิชาชีพเป็นนิติบุคคล ให้รวมถึงการเป็นผู้ถือหุ้นรายใหญ่ กรรมการซึ่งไม่ใช่กรรมการอิสระ ผู้บริหารหรือหุ้นส่วนจัดการของผู้ให้บริการทางวิชาชีพนั้นด้วย เว้นแต่จะได้พ้นจากการมีลักษณะดังกล่าวมาแล้วไม่น้อยกว่า 2 ปี ก่อนวันที่ได้รับการแต่งตั้งเป็นกรรมการอิสระ
- ไม่เป็นกรรมการที่ได้รับการแต่งตั้งขึ้นเพื่อเป็นตัวแทนของกรรมการของบริษัท ผู้ถือหุ้นรายใหญ่ หรือผู้ถือหุ้นซึ่งเป็นผู้ที่เกี่ยวข้องกับผู้ถือหุ้นรายใหญ่ของบริษัท
- ไม่มีลักษณะอื่นใดที่ทำให้ไม่สามารถให้ความเห็นอย่างอิสระเกี่ยวกับการดำเนินงานของบริษัท
- ไม่ประกอบกิจการที่มีสภาพอย่างเดียวกัน และเป็นการแข่งขันที่มีนัยกับกิจการของผู้ขออนุญาต หรือบริษัทย่อย หรือไม่เป็นหุ้นส่วนที่มีนัยในห้างหุ้นส่วน หรือเป็นกรรมการที่มีส่วนร่วมบริหารงาน ลูกจ้าง พนักงาน ที่ปรึกษาที่รับเงินเดือนประจำ หรือถือหุ้นเกินร้อยละ 1 ของจำนวนหุ้นที่มีสิทธิออกเสียงทั้งหมดของบริษัทอื่น ซึ่งประกอบกิจการที่มีสภาพอย่างเดียวกัน และเป็นการแข่งขันที่มีนัยกับกิจการของผู้ขออนุญาต หรือบริษัทย่อย

2. กรรมการ

หลักเกณฑ์การสรรหา และขั้นตอนการคัดเลือกกรรมการ

คณะกรรมการสรรหา จะทำหน้าที่รับผิดชอบในการพิจารณาทบทวนทักษะและคุณลักษณะของกรรมการที่ต้องการเป็นประจำทุกปี เพื่อให้คณะกรรมการบริษัทมีองค์ประกอบที่เหมาะสมกับทิศทางในการดำเนินธุรกิจในปัจจุบัน และในอนาคตของบริษัท รายละเอียดของหลักเกณฑ์การสรรหา และขั้นตอนการคัดเลือกกรรมการมีดังต่อไปนี้

1. การคัดเลือกและแต่งตั้งกรรมการใหม่

เมื่อคณะกรรมการบริษัทพิจารณาที่จะสรรหากรรมการใหม่ คณะกรรมการสรรหาจะดำเนินการตาม กระบวนการ ดังต่อไปนี้

1) คณะกรรมการสรรหาจะจัดทำเป็นตาราง Board Skill Matrix เพื่อพิจารณาว่าคณะกรรมการบริษัทยังขาดความเชี่ยวชาญในเรื่องใด นอกจากนี้ยังพิจารณาถึงความหลากหลายในด้านทักษะ ประสบการณ์ ความรู้ ความเป็นอิสระ อายุ และเพศ
2) คณะกรรมการสรรหา พิจารณาสรรหาบุคคลซึ่งมีคุณสมบัติตรงเกณฑ์ที่สุดจากแหล่งต่าง ๆ ดังนี้
   - กรรมการของบริษัทเป็นผู้แนะนำ
   - ผู้ถือหุ้นที่ถือหุ้นและมีสิทธิออกเสียงรวมกันได้ไม่น้อยกว่าร้อยละ 5 ของจำนวนหุ้นที่มีสิทธิออกเสียงทั้งหมดของบริษัท

- บริษัทที่ปรึกษาภายนอก
- ฐานข้อมูลกรรมการของสมาคมส่งเสริมสถาบันกรรมการบริษัทไทย

3) คณะกรรมการสรรหาจะประเมินคุณสมบัติเบื้องต้นของบุคคลที่ได้รับการเสนอชื่อ และคัดเลือกให้เหลือไว้จำนวนหนึ่ง หลังจากนั้นจะสัมภาษณ์บุคคลดังกล่าว
4) คณะกรรมการสรรหาจะส่งรายชื่อบุคคลที่เหมาะสมที่สุดให้คณะกรรมการบริษัทเสนอให้ที่ประชุมผู้ถือหุ้นพิจารณาเพื่ออนุมัติแต่งตั้ง หรือให้คณะกรรมการบริษัทพิจารณาอนุมัติแต่งตั้งในกรณีที่ตำแหน่งกรรมการว่างลงเพราะเหตุนอกจากออกตามวาระ

2. การแต่งตั้งกรรมการกลับเข้าดำรงตำแหน่ง

ในการพิจารณากรรมการเดิมที่มีอยู่กลับเข้าดำรงตำแหน่ง คณะกรรมการสรรหาจะพิจารณาจากปัจจัยต่าง ๆ เช่น ผลการปฏิบัติงาน จำนวนครั้งของการเข้าร่วมประชุม และการมีส่วนร่วมในการประชุม รวมทั้งการมีส่วนร่วมในกิจกรรมต่าง ๆ ของคณะกรรมการบริษัท

3. ผู้บริหารระดับสูงสุด

การพิจารณาสรรหาคัดเลือก และวางแผนสืบทอดตำแหน่งงาน โดยมีคณะกรรมการสรรหาและพิจารณาผลตอบแทน เป็นผู้จัดทำแผนสืบทอดตำแหน่งในระดับประธานเจ้าหน้าที่บริหาร เพื่อเสนอให้คณะกรรมการบริษัทเป็นผู้พิจารณา สำหรับการสรรหาคัดเลือกบุคคลเข้าดำรงตำแหน่งผู้บริหารของบริษัทฯ คณะกรรมการสรรหาและพิจารณาผลตอบแทน ได้จัดให้มีการติดตามความคืบหน้าแผนสืบทอดตำแหน่ง

เมื่อตำแหน่งผู้บริหารระดับประธานเจ้าหน้าที่บริหารว่างลงหรือผู้อยู่ในตำแหน่งไม่สามารถปฏิบัติหน้าที่ในตำแหน่งได้ บริษัท จะมีระบบการให้ผู้บริหารในระดับใกล้เคียง หรือระดับรองเป็นผู้รักษาการในตำแหน่งจนกว่าจะมีการสรรหาและคัดเลือกบุคคลที่มีคุณสมบัติตามหลักเกณฑ์ที่บริษัทฯ กำหนด และต้องเป็นผู้ที่มีวิสัยทัศน์ ความรู้ความสามารถ ประสบการณ์ และความเหมาะสมกับวัฒนธรรมองค์กร โดยการพิจารณาของคณะกรรมการสรรหาและพิจารณาผลตอบแทนเป็นผู้สรรหา เพื่อนำเสนอต่อคณะกรรมการบริษัท พิจารณาอนุมัติแต่งตั้งผู้ที่มีความเหมาะสมให้ดำรงตำแหน่งแทนต่อไป คุณสมบัติเบื้องต้นของประธานเจ้าหน้าที่บริหาร มีดังนี้

1) การศึกษาไม่ต่ำกว่าระดับปริญญาตรี
2) มีประสบการณ์ในการบริหารงานในตำแหน่งผู้อำนวยการสายงานขึ้นไป
3) มีความเป็นผู้นำ และมีวิสัยทัศน์ที่กว้างไกล
4) มีความสามารถในการวางแผนกลยุทธ์ และการจัดการองค์กร
5) มีการตัดสินใจและการแก้ไขปัญหาที่สุขุม รอบคอบ คำนึงถึงประโยชน์สูงสุดขององค์กร

การวางแผนการสืบทอดตำแหน่ง

บริษัทมีหลักเกณฑ์และระเบียบปฏิบัติการคัดเลือกบุคลากรที่จะเข้ามารับผิดชอบในตำแหน่งงานบริหารที่สำคัญของบริษัทฯ ให้เป็นไปอย่างเหมาะสมและโปร่งใส เพื่อให้มั่นใจว่าบริษัทได้ผู้บริหารที่มีคุณสมบัติ ทักษะ ประสบการณ์ และ ความสามารถเป็นมืออาชีพ ผ่านคณะกรรมการสรรหาและกำหนดค่าตอบแทน และ/หรือ คณะกรรมการที่ได้รับการแต่งตั้งในการสรรหา/คัดเลือก และวางแผนสืบทอดตำแหน่งงาน โดยวิเคราะห์สถานการณ์การประกอบธุรกิจของบริษัทฯ ในด้านกลยุทธ์บริษัท นโยบาย แผนการลงทุน แผนงานการขยายตัวของธุรกิจ

บริษัทประเมินความพร้อมของกำลังคนให้สอดคล้องกับกลยุทธ์ของบริษัท ทั้งในระยะสั้นและระยะยาว กำหนดแผนสร้างความพร้อมของกำลังคน โดยกำหนดคุณสมบัติ (Qualifications) และความสามารถ (Competencies) ทัศนคติที่พึงปรารถนาของตำแหน่งนั้น ๆ และจัดทำแผนพัฒนาเป็นรายบุคคล

การปฐมนิเทศกรรมการเข้าใหม่

หากมีบุคคลได้รับการแต่งตั้งเป็นกรรมการใหม่ กรรมการท่านนั้นจะต้องได้รับการแนะนำข้อมูลที่เป็นประโยชน์ต่อการปฏิบัติหน้าที่ ซึ่งรวมถึงความเข้าใจในวัตถุประสงค์ เป้าหมายหลัก วิสัยทัศน์ พันธกิจ ตลอดจนลักษณะธุรกิจและแนวทางการดำเนินธุรกิจของกิจการ เพื่อเสริมสร้างความรู้ ความเข้าใจของกรรมการที่เข้าดำรงตำแหน่งครั้งแรกในการเรียนรู้ธุรกิจและการดำเนินงานด้านต่าง ๆ ของบริษัท โดยมีเลขานุการบริษัทเป็นผู้สนับสนุนข้อมูลที่เกี่ยวข้องต่าง ๆ ให้แก่บุคคลที่ได้รับการแต่งตั้งเป็นกรรมการใหม่

การพัฒนาความรู้กรรมการ

คณะกรรมการบริษัทให้ความสำคัญกับการพัฒนาความรู้ ความสามารถด้วยการส่งเสริมให้มีการฝึกอบรมและการพัฒนาความรู้อย่างต่อเนื่องแก่คณะกรรมการบริษัท คณะกรรมการชุดย่อย ผู้บริหาร เลขานุการบริษัท เพื่อให้เกิดความรู้ความเข้าใจเกี่ยวกับบทบาทหน้าที่ลักษณะการประกอบธุรกิจ กฎหมายที่เกี่ยวข้องกับการประกอบธุรกิจ และแนวคิดใหม่ ๆ ในการนำมาปรับใช้กับการปฏิบัติงานให้สอดคล้องกับการดำเนินธุรกิจของบริษัทอย่างต่อเนื่อง ตลอดจนสนับสนุนให้กรรมการทุกคนได้รับการเสริมสร้างทักษะและความรู้สำหรับการปฏิบัติหน้าที่กรรมการอย่างสม่ำเสมอ โดยกรรมการบริษัทและผู้บริหารต้องผ่านการอบรมหลักสูตรขั้นพื้นฐานของสมาคมส่งเสริมสถาบันกรรมการบริษัทไทย (IOD) หรือหลักสูตรอื่น ๆ จากสำนักงานคณะกรรมการกำกับหลักทรัพย์และตลาดหลักทรัพย์แห่งประเทศไทย สมาคมส่งเสริมผู้ลงทุนไทย สมาคมส่งเสริมสถาบันกรรมการบริษัทไทย หรือองค์กรอิสระอื่น ๆ ไม่น้อยกว่าร้อยละ 75 ของจำนวนกรรมการทั้งหมด

การประเมินผลตนเองของคณะกรรมการบริษัท

คณะกรรมการบริษัทได้กำหนดนโยบายให้มีการประเมินผลการปฏิบัติงานเป็นประจำทุกปี ด้วยเห็นว่าความมีประสิทธิผลของคณะกรรมการบริษัท (Board Effectiveness) เป็นปัจจัยสำคัญต่อความสำเร็จของบริษัท โดยการประเมินผลการปฏิบัติงานนั้นมีวัตถุประสงค์สำคัญเพื่อช่วยให้คณะกรรมการบริษัท กรรมการแต่ละท่าน และคณะกรรมการชุดย่อย แต่ละชุด ได้สอบทานการปฏิบัติงานของตนเองในปีที่ผ่านมาตลอดจนได้ช่วยปรับปรุงในการทำหน้าที่ของคณะกรรมการบริษัท กรรมการและคณะกรรมการชุดย่อยให้มีประสิทธิผลมากยิ่งขึ้น

ในปี 2564 บริษัทได้ทำการประเมินผลงานตนเองในปี 2564 โดยใช้แบบประเมิน 3 ฉบับ คือแบบประเมินตนเองของคณะกรรมการบริษัทแบบทั้งคณะ แบบประเมินตนเองของคณะกรรมการชุดย่อยแบบรายคณะ และแบบประเมินตนเองของคณะกรรมการบริษัทแบบรายบุคคล บริษัทฯ เป็นผู้จัดทำแบบประเมินดังกล่าวภายใต้หลักการตามแนวทางของตลาดหลักทรัพย์แห่งประเทศไทย ซึ่งแบบประเมินประกอบไปด้วยหัวข้อหลัก ดังต่อไปนี้

- หัวข้อในแบบประเมินตนเองของคณะกรรมการบริษัทแบบรายคณะ ได้แก่
    1. โครงสร้างและคุณสมบัติของคณะกรรมการบริษัท
    2. บทบาทหน้าที่และความรับผิดชอบของคณะกรรมการ
    3. การประชุมกรรมการ
    4. ความสัมพันธ์กับฝ่ายจัดการ
    5. การพัฒนาตนเองของกรรมการและผู้บริหาร
- หัวข้อแบบประเมินตนเองของคณะกรรมการชุดย่อยแบบรายคณะ
    1. โครงสร้างและคุณสมบัติของคณะกรรมการ
    2. การประชุมของกรรมการ
    3. บทบาทหน้าที่และความรับผิดชอบของกรรการ
- หัวข้อในแบบประเมินตนเองของคณะกรรมการบริษัทแบบรายบุคคล ได้แก่
    1. โครงสร้างและคุณสมบัติของคณะกรรมการบริษัท
    2. การประชุมคณะกรรมการบริษัท
    3. บทบาท หน้าที่ และความรับผิดชอบของคณะกรรมการบริษัท

จากผลการประเมิน พบว่า ในปี 2564 คณะกรรมการบริษัทได้ปฏิบัติหน้าที่ได้อย่างดีเยี่ยมและเป็นไปตามแนวทางปฏิบัติที่ดี

การประเมินตนเองของคณะกรรมการบริหารทั้งคณะและรายบุคคล

คณะกรรมการบริหารได้มีการประเมินผลงานตนเองทั้งแบบคณะและรายบุคคล แบบประเมินตนเองของคณะกรรมการชุดย่อยนี้บริษัทจัดทำขึ้นภายใต้แนวทางของตลาดหลักทรัพย์แห่งประเทศไทยในส่วนของหลักการกำกับดูแลกิจการที่ดี ซึ่งหลักเกณฑ์ในการประเมินประกอบด้วยการพิจารณาหัวข้อหลัก ดังต่อไปนี้

- การประเมินตนเองแบบรายคณะ
    1. โครงสร้างและคุณสมบัติของคณะกรรมการ
    2. การประชุมคณะกรรมการ
    3. หน้าที่และความรับผิดชอบ
- การประเมินตนเองแบบรายบุคคล
    1. โครงสร้างและคุณสมบัติของคณะกรรมการ
    2. การประชุมคณะกรรมการ
    3. บทบาท หน้าที่ และความรับผิดชอบ

จากผลการประเมินพบว่า คณะกรรมการบริหารปฏิบัติหน้าที่ได้เป็นอย่างดีและครบถ้วนตลอดปี 2564

การกำกับดูแลการดำเนินงานของบริษัทย่อยและบริษัทร่วม

บริษัทในฐานะเป็นบริษัทที่ประกอบธุรกิจหลักโดยการถือหุ้นในบริษัทอื่น (Holding Company) คณะกรรมการบริษัทได้กำกับดูแลการดำเนินงานของบริษัทย่อย และบริษัทร่วม เพื่อดูแลรักษาผลประโยชน์ในเงินลงทุนของบริษัท ดังนี้

- ส่งเสริมให้บริษัทย่อยและบริษัทร่วม นำหลักการกำกับดูแลกิจการที่ดีมาปฏิบัติ
- คัดเลือกบุคคลเป็นตัวแทนของบริษัทซึ่งได้รับการอนุมัติจากคณะกรรมการบริษัท เข้าไปเป็นกรรมการ และผู้บริหารในบริษัทย่อยและบริษัทร่วมตามสัดส่วนของการถือหุ้น
- กำกับดูแลโดยผ่านกรรมการตัวแทนและผู้บริหาร และนโยบายที่กำหนดโดยบริษัทใหญ่
- พิจารณาเรื่องที่มีความสำคัญ เช่น กลยุทธ์ แผนธุรกิจ การเพิ่มทุนหรือลดทุน การเลิกบริษัท รวมทั้งนโยบายที่สำคัญต่าง ๆ
- ติดตามผลการดำเนินงาน โดยฝ่ายบริหาร คณะกรรมการบริหารและคณะกรรมการของบริษัท
- ดูแลให้บริษัทย่อยและบริษัทร่วมปฏิบัติตามกฎ ระเบียบที่เกี่ยวข้องของหน่วยงานกำกับดูแล ได้แก่ การทำรายการระหว่างกัน การได้มาและจำหน่ายไปซึ่งสินทรัพย์ การเปิดเผยข้อมูลอย่างเพียงพอและทันเวลารวมทั้ง ดูแลให้มีการจัดทำบัญชีและรายงานทางการเงินถูกต้องตามที่ควร ตามกฎหมายที่เกี่ยวข้องและมาตรฐานการบัญชีที่รับรองโดยทั่วไป
- ตรวจสอบโดยหน่วยงานตรวจสอบภายใน เพื่อให้มั่นใจว่ามีการควบคุมภายในที่กำหนดไว้เพียงพอ และมีประสิทธิผล

การติดตามให้มีการปฏิบัติตามนโยบายและแนวปฏิบัติในการกำกับดูแลกิจการ

- **การป้องกันความขัดแย้งทางผลประโยชน์**
  บริษัทได้ให้ความสำคัญที่จะไม่ให้บุคลากรของบริษัทแสวงหาประโยชน์ส่วนตน เพื่อให้หลีกเลี่ยงสถานการณ์ที่อาจก่อให้เกิดความขัดแย้งในด้านผลประโยชน์ส่วนตนกับผลประโยชน์ของบริษัท หรือรายการที่อาจมีความขัดแย้งทางผลประโยชน์ระหว่างบริษัทกับฝ่ายจัดการ คณะกรรมการ หรือผู้ถือหุ้น รวมไปถึงการป้องกันการใช้ประโยชน์อันมิควรในทรัพย์สิน ข้อมูลและโอกาสของบริษัทและการทำธุรกรรมกับผู้ที่มีความสัมพันธ์เกี่ยวโยงกับบริษัทในลักษณะที่ไม่สมควรให้เป็นไปตามกฎหมายและข้อกำหนดของตลาดหลักทรัพย์ เพื่อให้การทำรายการดังกล่าวเป็นไปตามขั้นตอนการดำเนินการและการเปิดเผยข้อมูลตามที่กฎหมายกำหนดและเป็นไปเพื่อผลประโยชน์ของบริษัทและผู้ถือหุ้นโดยรวมเป็นสำคัญ โดยผู้มีส่วนได้เสียไม่มีส่วนร่วมในการตัดสินใจและคณะกรรมการได้กำกับดูแลให้มีการปฏิบัติตามข้อกำหนดเกี่ยวกับ

ขั้นตอนการดำเนินการ และการเปิดเผยข้อมูลของรายการที่อาจมีความขัดแย้งทางผลประโยชน์ให้ถูกต้องครบถ้วนในการทำธุรกรรมสำคัญ หากเป็นกรณีการตกลงเข้าทำรายการที่ต้องขอความเห็นชอบจากที่ประชุมผู้ถือหุ้น ต้องได้รับเสียงเห็นชอบตามที่กฎหมายและข้อบังคับของบริษัทกำหนดด้วย

กรรมการ ผู้บริหาร และพนักงานทุกคนต้องหลีกเลี่ยงการกระทำใด ๆ ในลักษณะที่อาจก่อให้เกิดการขัดแย้งทางผลประโยชน์ของบริษัทและบริษัทย่อย ไม่ว่าจะเกิดจากการติดต่อกับผู้ที่เกี่ยวข้องทางการค้าของบริษัทและบริษัทย่อย เช่น คู่ค้า คู่แข่งขัน หรือจากการใช้โอกาสหรือข้อมูลที่ได้จากการเป็นกรรมการ ผู้บริหาร หรือพนักงานในการหาประโยชน์ส่วนตน และในเรื่องการทำธุรกิจที่แข่งขันกับบริษัทและบริษัทย่อย หรือการทำงานอื่นนอกจากงานของบริษัท ซึ่งส่งผลกระทบกระเทือนต่องานในหน้าที่ อีกทั้ง ผู้บริหาร และพนักงานทุกคนพึงละเว้นการถือหุ้นในกิจการคู่แข่งของบริษัทและบริษัทย่อย ที่อาจส่งผลให้ผู้บริหาร และพนักงานกระทำการอย่างหนึ่งอย่างใดที่ไม่ควรกระทำ หรือไม่กระทำการอย่างหนึ่งอย่างใดที่ควรทำตามหน้าที่ของตน หรือมีผลกระทบกระเทือนต่องานในหน้าที่

ในกรณีที่ผู้บริหาร หรือพนักงานได้หุ้นนั้นมาก่อนการเป็นพนักงานหรือก่อนที่บริษัทและบริษัทย่อย จะเข้าไปทำธุรกิจนั้น หรือได้มาโดยทางมรดก พนักงานดังกล่าวจะต้องรายงานการถือครองหุ้นดังกล่าวให้ผู้บังคับบัญชาตามลำดับชั้นทราบ

- **การซื้อขายหลักทรัพย์ของบริษัท และการใช้ข้อมูลภายใน**

บริษัทให้ความสำคัญในเรื่องการใช้ข้อมูลภายใน โดยกรรมการ ผู้บริหาร และพนักงานทุกคนต้องหลีกเลี่ยงการใช้ข้อมูลภายในเพื่อประโยชน์ของตนโดยเฉพาะในการซื้อหรือขายหลักทรัพย์ของบริษัทและบริษัทย่อย หรือให้ข้อมูลภายในแก่บุคคลอื่นเพื่อประโยชน์ในการซื้อหรือขายหลักทรัพย์ของบริษัทและบริษัทย่อย อีกทั้งจะต้องมีการรายงานการได้มาหรือจำหน่ายไปซึ่งหลักทรัพย์ของบริษัทและบริษัทย่อย เพื่อป้องกันการซื้อหรือขายหลักทรัพย์โดยใช้ข้อมูลภายใน และเพื่อหลีกเลี่ยงข้อครหาเกี่ยวกับความเหมาะสมของการซื้อหรือขายหลักทรัพย์ของบุคคลภายใน อย่างไรก็ตาม เนื่องจากบริษัทมีผู้เกี่ยวข้องและผู้มีส่วนได้ส่วนเสียหลากหลาย จึงต้องดำเนินการให้มีความเสมอภาค และยุติธรรมทุกรายอย่างเท่าเทียมกัน และเพื่อเป็นการป้องกันการกระทำผิดกฎหมายของบุคลากรทุกระดับของบริษัท ตลอดจนถึงผู้เกี่ยวข้องทุกคนที่ได้รับทราบหรืออาจได้รับทราบข้อมูลภายในที่ยังไม่เปิดเผยต่อสาธารณชน กรรมการ ผู้บริหาร และพนักงานทุกคนต้องละเว้นการซื้อหรือขายหลักทรัพย์ของบริษัทและบริษัทย่อย ในช่วงเวลา 1 เดือนก่อนที่จะมีการเผยแพร่งบการเงิน หรือเผยแพร่สถานะของบริษัทและบริษัทย่อย รวมถึงข้อมูลสำคัญอื่น ๆ โดยบริษัทจะแจ้งช่วงเวลาที่ควรงดซื้อขายหลักทรัพย์ของบริษัทให้กรรมการและผู้บริหารของบริษัททราบ แต่หากจะทำการซื้อขายหลักทรัพย์ของบริษัท ก็ควรกระทำด้วยความระมัดระวัง โดยไม่ใช้ข้อมูลภายในที่ยังมิได้มีการเปิดเผยในตลาดหลักทรัพย์ในการซื้อขาย เมื่อทำการซื้อขายแล้วก็ควรรายงานการซื้อขายหลักทรัพย์และตลาดหลักทรัพย์นั้น โดยถือปฏิบัติตามกฎระเบียบของตลาดหลักทรัพย์แห่งประเทศไทย และคณะกรรมการกำกับหลักทรัพย์และตลาดหลักทรัพย์

นอกจากนี้ บริษัทยังให้ความสำคัญในการรักษาความปลอดภัยของข้อมูลในระบบสารสนเทศ โดยควบคุม และ/หรือ ป้องกันการเข้าถึงข้อมูลของบริษัทจากบุคคลภายนอก และกำหนดสิทธิในการเข้าถึงข้อมูลให้กับพนักงานในระดับต่าง ๆ ตามอำนาจหน้าที่และความรับผิดชอบ โดยบริษัทมีนโยบายให้บุคคลที่เกี่ยวข้องรับทราบข้อมูลเท่าที่จำเป็นต่อการปฏิบัติงานเท่านั้น กำกับให้มีการใช้และเก็บรักษาข้อมูลสำคัญอย่างรอบคอบและระมัดระวัง และได้ออกมาตรการการป้องกันเพื่อให้การปฏิบัติตามนโยบายเป็นไปด้วยความเรียบร้อย บริษัทได้กำหนดมาตรการป้องกันดังต่อไปนี้

1. จำกัดการเข้าถึงข้อมูลที่ไม่เปิดเผยต่อสาธารณะ โดยให้รับรู้ได้เฉพาะผู้บริหารระดับสูง และเปิดเผยต่อพนักงานของบริษัทตามความจำเป็นเท่าที่ต้องการทราบเท่านั้น และแจ้งให้พนักงานทราบว่าเป็นสารสนเทศที่เป็นความลับ และมีข้อกำนดในการนำไปใช้
2. บริษัทจัดระบบรักษาความปลอดภัยในที่ทำงานเพื่อป้องกันแฟ้มข้อมูลและเอกสารลับ
3. เจ้าของข้อมูลที่ยังไม่เปิดเผยต่อสาธารณชน จะต้องกำชับผู้ที่เกี่ยวข้องให้ปฏิบัติตามขั้นตอนการรักษาความปลอดภัยโดยเคร่งครัด
4. บริษัทได้ออกมาตรการลงโทษสำหรับการใช้ข้อมูลภายในไปในทางมิชอบ ผู้ฝ่าฝืนจะถูกลงโทษ โดยเริ่มตั้งแต่การตักเตือนเป็นหนังสือ ตัดเบี้ยเลี้ยง ตัดค่าจ้าง พักงานชั่วคราวโดยไม่ได้รับค่าจ้าง หรืออาจให้ออกจากงาน รวมทั้งชดใช้ความเสียหายแก่บริษัท กรณีเกิดความเสียหายเป็นตัวเงิน ทั้งนี้ ขึ้นอยู่กับความร้ายแรงของความผิดนั้น หรือถูกลงโทษตามกฎหมายตามแต่กรณี

- **การป้องกันและต่อต้านการทุจริต การให้หรือรับสินบน**

บริษัท และบริษัทย่อย มีความมุ่งมั่นในการต่อต้านการทุจริตคอร์รัปชั่น รวมถึงการให้หรือรับสินบนในทุกรูปแบบ จึงกำหนดให้กรรมการ ผู้บริหาร และพนักงานทุกคนจะต้องดำเนินงานต่อต้านการทุจริตคอร์รัปชั่น รวมถึงการให้หรือรับสินบนอย่างเคร่งครัด โดยได้มีการสื่อสาร ประชาสัมพันธ์ เพื่อสร้างความรู้ความเข้าใจให้กับผู้ที่เกี่ยวข้องกับบริษัทและบริษัทย่อย ไม่ให้มีการเรียกรับ หรือยินยอมที่จะรับเงิน สิ่งของ หรือผลประโยชน์ใด ๆ จากผู้ที่เกี่ยวข้องทางธุรกิจกับบริษัทและบริษัทย่อย รวมทั้งไม่ดำเนินการ หรือกระทำการใด ๆ ที่เข้าข่ายดังกล่าว และไม่เรียกร้อง ดำเนินการ หรือยอมรับสินบน เพื่อประโยชน์ทั้งต่อบริษัทและบริษัทย่อย ต่อตนเองหรือบริวาร

กรรมการ ผู้บริหาร และพนักงานทุกคนจะต้องไม่เรียก รับ หรือยินยอมที่จะรับเงินหรือประโยชน์อื่นใดจากผู้เกี่ยวข้องทางธุรกิจกับบริษัทและบริษัทย่อย และจะต้องดำเนินธุรกิจและการแข่งขันด้วยกลยุทธ์ที่ชอบธรรม และไม่รับสิ่งของ หรือเงินจากลูกค้า หรือคู่ค้า รวมถึงจะต้องไม่ให้ของขวัญหรือของกำนัลที่มีค่าทั้งทางตรงและทางอ้อมแก่เจ้าหน้าที่ของรัฐ เพื่อเอื้อประโยชน์ต่อการดำเนินธุรกิจ เว้นแต่เป็นการมอบให้ตามเทศกาลประเพณีนิยม เช่นเดียวกับการมอบให้แก่ลูกค้าของบริษัทและบริษัทย่อย

- **การรับและการให้ของขวัญ หรือประโยชน์อื่นใด**
  ผู้บริหาร และพนักงานทุกคนจะต้องไม่เรียก รับ หรือยินยอมที่จะรับเงิน สิ่งของ หรือประโยชน์อื่นใดจากผู้ที่เกี่ยวข้องทางธุรกิจกับบริษัทและบริษัทย่อย อย่างไรก็ตาม ผู้บริหาร และ/หรือพนักงานอาจรับ หรือให้ของขวัญได้ตามประเพณีนิยม โดยการรับของขวัญนั้นจะต้องไม่ส่งผลต่อการตัดสินใจเชิงธุรกิจใด ๆ ของผู้รับ และของขวัญที่ได้รับควรเป็นสิ่งที่มีมูลค่าไม่มากนัก และไม่ควรเป็นเงินสดหรือเทียบเท่าเงินสด

  หากผู้บริหาร และ/หรือพนักงานได้รับของขวัญในโอกาสตามประเพณีนิยมที่มีมูลค่าเกินปกติวิสัยจากผู้ที่เกี่ยวข้องทางธุรกิจกับบริษัทและบริษัทย่อย ให้ผู้บริหาร และ/หรือพนักงานดังกล่าวรายงานต่อผู้บังคับบัญชาตามลำดับขั้นถึงการได้รับของขวัญดังกล่าว ทั้งนี้ การให้หรือรับของขวัญ อาจกระทำได้หากทำด้วยความโปร่งใส หรือทำในที่เปิดเผย หรือสามารถเปิดเผยได้

- **การแจ้งเบาะแสและรับข้อร้องเรียน**
  บริษัทและบริษัทย่อย คาดหวังให้กรรมการ ผู้บริหาร และพนักงานทุกคนร่วมกันสอดส่องดูแลการปฏิบัติตามจรรยาบรรณธุรกิจของบริษัทและบริษัทย่อย โดยบริษัทและบริษัทย่อยได้ดำเนินการให้มีช่องทางในการร้องเรียนการกระทำอันเป็นการฝ่าฝืน หรือเป็นการละเว้นการปฏิบัติให้เป็นไปตามจรรยาบรรณธุรกิจของบริษัทและบริษัทย่อย และได้กำหนดแนวปฏิบัติในการพิจารณาและสอบสวนเรื่องราวร้องทุกข์ หรือร้องเรียนการกระทำอันเป็นการฝ่าฝืน หรือเป็นการละเว้นการปฏิบัติตามจรรยาบรรณธุรกิจไว้ โดยบรรดาข้อมูลที่บริษัทและบริษัทย่อยได้รับผ่านช่องทางการร้องเรียนจะถือเป็นข้อมูลความลับ ซึ่งบริษัทและบริษัทย่อย จะทำการเก็บรักษาข้อมูลดังกล่าวอย่างดีที่สุด และผู้ร้องเรียนจะได้รับความคุ้มครองไม่ให้ถูกกลั่นแกล้งในระหว่างการสอบสวนและภายหลังการสอบสวน อีกทั้งจะดำเนินการกับบรรดาข้อร้องเรียนอย่างเสมอภาค โปร่งใส และเอาใจใส่ เป็นธรรมแก่ทุกฝ่าย โดยมีการกำหนดระยะเวลาสอบสวนข้อร้องเรียนอย่างเหมาะสม และเป็นธรรม

  ทั้งนี้ ท่านสามารถแจ้งเบาะแสหรือข้อร้องเรียน ผ่านทางช่องทางดังนี้
  ก) ไปรษณีย์ : คณะกรรมการตรวจสอบ บริษัท ไทรทัน โฮลดิ้ง จำกัด (มหาชน)
     เลขที่ 60 ซอยประดิษฐ์มนูธรรม 19 ถนนประดิษฐ์มนูธรรม แขวงลาดพร้าว เขตลาดพร้าว กรุงเทพมหานคร 10230
  ข) โทรศัพท์ : 02-553-5000
  ค) E-mail : whistleblowing@triton.co.th
  ง) เว็บไซต์บริษัท : https://www.triton.co.th/th/corporate-governance/#th-whistle-blowing

กระบวนการดำเนินการเมื่อได้รับเบาะแสหรือข้อร้องเรียน

1. รวบรวมข้อเท็จจริง เมื่อมีผู้ร้องเรียนการกระทำใด ๆ ที่ฝ่าฝืนต่อคณะกรรมการตรวจสอบ คณะกรรมการตรวจสอบจะแต่งตั้งคณะกรรมการสอบสวน ซึ่งขึ้นอยู่กับสถานการณ์และตามความเหมาะสม เพื่อดำเนินการรวบรวมข้อเท็จจริงที่เกี่ยวข้องกับการทุจริตคอร์รัปชั่น หรือการกระทำความผิดกฎหมาย หรือการฝ่าฝืนหลักการกำกับดูแลกิจการที่ดี หรือการไม่ปฏิบัติตาม จรรยาบรรณของบริษัท หรือการไม่เคารพสิทธิมนุษยชน หรือการรายงานทางการเงินที่ไม่ถูกต้อง หรือ ระบบควบคุมภายในที่บกพร่องนั้น ๆ
2. ประมวลผล และกลั่นกรองข้อมูล คณะกรรมการสอบสวนจะเป็นผู้ประเมินผล และกลั่นกรองข้อมูล เพื่อพิจารณาขั้นตอน และวิธีการจัดการที่เหมาะสมในแต่ละเรื่อง
3. การสอบสวนข้อเท็จจริง ในกรณีที่ผู้ดูแลเรื่องร้องเรียนตรวจสอบข้อเท็จจริงแล้วพบว่า ผู้ถูกร้องเรียนมีความผิดจริง ในกรณีที่เป็นพนักงานของบริษัทจะได้รับโทษทางวินัยตามข้อบังคับของบริษัท แต่หากเป็น บุคคลภายนอกซึ่งได้กระทำการนั้น ทำให้บริษัทได้รับความเสียหาย บริษัทจะพิจารณาดำเนินคดีตามกฎหมายกับบุคคลนั้น ๆ
4. รายงานผล ผู้รับข้อร้องเรียนมีหน้าที่รายงานผลให้พนักงานทราบหากพนักงานผู้แจ้งเบาะแส หรือผู้ร้องเรียนเปิดเผยตนเอง ทั้งนี้ ในกรณีที่เป็นเรื่องประเด็นสำคัญและมีผลกระทบต่อความเสียหายต่อบริษัทให้รายงานผลต่อผู้บริหารระดับสูงสุดของบริษัท หรือคณะกรรมการตรวจสอบ หรือ คณะกรรมการบริษัท พร้อมหาแนวทางป้องกันแก้ไขไม่ให้เกิดกรณีดังกล่าวซ้ำ

มาตรการคุ้มครองผู้แจ้งเบาะแส ผู้ร้องเรียนหรือผู้ที่ให้ความร่วมมือในการตรวจสอบ

ผู้แจ้งเบาะแส ผู้ร้องเรียนหรือผู้ที่ให้ความร่วมมือในการตรวจสอบจะได้รับความคุ้มครอง ตามหลักเกณฑ์ ดังนี้

1. สามารถเลือกที่จะไม่เปิดเผยตนเองได้ หากเห็นว่าการเปิดเผยนั้นจะทำให้เกิดความไม่ปลอดภัย หรือเกิดความเสียหายใด ๆ แต่หากมีการเปิดเผยตนเองก็จะทำให้บริษัทสามารถรายงานความ คืบหน้าชี้แจงข้อเท็จจริงให้ทราบ หรือบรรเทาความเสียหายได้สะดวกและรวดเร็วยิ่งขึ้น
2. บริษัทจะไม่เปิดเผยชื่อตัว ชื่อสกุล ที่อยู่ รูปถ่าย หรือข้อมูลอื่นใดที่สามารถระบุตัวผู้แจ้งได้แล้วดำเนินการสืบสวนว่ามีมูลความจริงเพียงใดหรือไม่
3. ผู้รับข้อร้องเรียนต้องเก็บข้อมูลที่เกี่ยวข้องเป็นความลับ และจะเปิดเผยเท่าที่จำเป็น โดยคำนึงถึงความปลอดภัย ความเสียหาย แหล่งที่มาของข้อมูล หรือบุคคลที่เกี่ยวข้อง
4. ผู้ที่ได้รับความเดือดร้อนเสียหายจะได้รับการบรรเทาความเสียหายด้วยกระบวนการที่มีความเหมาะสมและเป็นธรรม ผ่านการพิจารณาจากคณะกรรมการสอบสวน
5. ผู้แจ้งเบาะแส ผู้ร้องเรียนหรือผู้ให้ความร่วมมือในการตรวจสอบหรือปฏิเสธการคอร์รัปชั่น จะได้รับความคุ้มครองจากบริษัทว่าจะไม่เป็นเหตุหรือถือเป็นเหตุที่จะลดตำแหน่ง เลิกจ้าง ลงโทษ ให้ผลทางลบหรือดำเนินการใดที่เกิดผลร้ายต่อบุคคลดังกล่าว

การแจ้งเบาะแสหรือข้อร้องเรียนที่เป็นเท็จ

หากบริษัทพบว่า การแจ้งเบาะแส หรือข้อร้องเรียนใด ๆ ที่มีหลักฐานพิสูจน์ได้ว่าเป็นการกระทำที่มีเจตนาไม่สุจริต เป็นเท็จ และตั้งใจให้เกิดความเสียหาย ในกรณีที่เป็นพนักงานของบริษัทจะได้รับโทษทางวินัยตามข้อบังคับของบริษัท แต่หากเป็นบุคคลภายนอกซึ่งได้กระทำการนั้นทำให้บริษัทได้รับความเสียหาย บริษัทจะพิจารณาดำเนินคดีตามกฎหมายกับบุคคลนั้น ๆ

รายงานผลการปฏิบัติหน้าที่ของคณะกรรมการตรวจสอบ

เรียน ท่านผู้ถือหุ้น

คณะกรรมการตรวจสอบของบริษัทไทรทัน โฮลดิ้ง จำกัด (มหาชน) มีพันธกิจในการให้ความเชื่อมั่นอย่างอิสระ และเที่ยงธรรม ประกอบด้วยกรรมการอิสระจำนวน 3 ท่าน ซึ่งทุกท่านเป็นผู้ทรงคุณวุฒิด้านต่าง ๆ และเป็นไปตามข้อกำหนดของตลาดหลักทรัพย์แห่งประเทศไทยและสำนักงานคณะกรรมการกำกับหลักทรัพย์ ณ วันที่ 31 ธันวาคม 2564 คณะกรรมการตรวจสอบ ประกอบด้วยกรรมการ 3 ท่าน มีรายนามดังต่อไปนี้

รายชื่อ	ตำแหน่ง	คุณสมบัติ	การประชุม
1. นายณัฐคนัย อินทรสุขศรี	ประธานคณะกรรมการตรวจสอบ	ความรู้ด้านการบริหาร บัญชี การเงิน	4/4
2. นายอดิพงษ์ ภัทรวิกรม	กรรมการตรวจสอบ	ความรู้ด้านการบริหาร บัญชี การเงิน	4/4
3. พ.ต.อ.หญิง กิดานันท์ คมขำ	กรรมการตรวจสอบ	ความรู้ด้านการบริหาร บัญชี การเงิน	4/4

ในปี 2564 คณะกรรมการตรวจสอบได้มีการประชุมรวมทั้งสิ้น 4 ครั้ง คณะกรรมการตรวจสอบได้สรุปผลการดำเนินงานในปี 2564 โดยมีสาระสำคัญดังนี้

1. **การสอบทานรายงานทางการเงิน**
   คณะกรรมการตรวจสอบได้สอบทานงบการเงินรายไตรมาส และงบการเงินประจำปี ของบริษัทและบริษัทย่อย โดยเชิญฝ่ายจัดการที่เกี่ยวข้องและผู้สอบบัญชีเข้าร่วมประชุมในวาระการพิจารณางบการเงิน เพื่อชี้แจงและตอบข้อซักถามของคณะกรรมการตรวจสอบ ในเรื่องความถูกต้อง ความครบถ้วน การปรับปรุงรายการบัญชีที่สำคัญ ซึ่งส่งผลกระทบต่องบการเงิน ความเพียงพอของข้อมูลที่เปิดเผยไว้ในงบการเงิน คณะกรรมการตรวจสอบมีความเห็นว่า งบการเงินได้แสดงรายการโดยถูกต้องตามที่ควรในสาระสำคัญตามมาตรฐานการรายงานทางการเงิน เพื่อการจัดทำบัญชีและรายงานทางการเงินที่ครบถ้วน ทันเวลาเชื่อถือได้
2. **การสอบทานรายการที่เกี่ยวโยงหรือรายการที่อาจมีความขัดแย้งทางผลประโยชน์**
   คณะกรรมการตรวจสอบได้สอบทานรายการระหว่างกัน หรือรายการที่อาจมีความขัดแย้งทางผลประโยชน์ที่เข้าข่ายรายการเกี่ยวโยงกันตามประกาศคณะกรรมการกำกับหลักทรัพย์และตลาดหลักทรัพย์ ผลการสอบทาน บริษัทได้ดำเนินการอย่างสมเหตุสมผล และมีความเป็นธรรม โดยยึดถือการปฏิบัติตามนโยบายการกำกับดูแลกิจการที่ดี
3. **การกำกับดูแลงานตรวจสอบภายใน**
   คณะกรรมการตรวจสอบ ได้กำกับดูแลให้บริษัทผู้รับตรวจสอบภายในมีความเป็นอิสระ โดยให้รายงานตรงต่อคณะกรรมการตรวจสอบตลอดจนกำกับดูแลการตรวจสอบให้เป็นมาตรฐานสากล
4. **การพิจารณาเสนอแต่งตั้งผู้สอบบัญชีและค่าสอบบัญชี ประจำปี 2565**
   คณะกรรมการตรวจสอบได้พิจารณาคัดเลือกผู้สอบบัญชี โดยพิจารณาจากผลการปฏิบัติงาน ความเป็นอิสระ คุณสมบัติทักษะความรู้ความสามารถ และประสบการณ์ ตลอดจนค่าตอบแทนการสอบบัญชี คณะกรรมการตรวจสอบได้ให้ความเห็นต่อคณะกรรมการบริษัท เพื่อนำเสนอที่ประชุมผู้ถือหุ้นประจำปี 2565
5. **การดูแลด้านการปฏิบัติตามกฎ ระเบียบ นโยบาย**
   คณะกรรมการตรวจสอบได้มีการสอบทานการปฏิบัติตามกฎหมาย กฎระเบียบที่เกี่ยวข้อง จรรยาบรรณทางธุรกิจ นโยบาย และระเบียบต่าง ๆ ของบริษัท รวมทั้งการสอบทานผลการตรวจสอบการทุจริตและช่องทางการแจ้งเบาะแสหรือข้อร้องเรียน อย่างไรก็ตาม ในปี 2564 ไม่มีผู้ใดแจ้งเรื่องเข้ามา

โดยสรุป การปฏิบัติหน้าที่ของคณะกรรมการตรวจสอบ ได้ปฏิบัติให้สอดคล้องกับแนวทางปฏิบัติที่ดี คณะกรรมการตรวจสอบได้ปฏิบัติงานตามหน้าที่และความรับผิดชอบที่ได้รับมอบหมายโดยใช้ความรู้ ความสามารถประกอบกับความระมัดระวัง รอบคอบ และมีความเป็นอิสระอย่างเพียงพอ โดยไม่มีข้อจำกัดในการได้รับข้อมูลทั้งจากผู้บริหาร พนักงานและผู้ที่เกี่ยวข้อง ตลอดจนได้ให้ความเห็นและข้อเสนอแนะต่าง ๆ เพื่อประโยชน์ต่อผู้มีส่วนได้เสียทุกฝ่าย อย่างเท่าเทียมกัน

ในนามคณะกรรมการตรวจสอบ

นายณัฐคนัย อินทรสุขศรี
ประธานคณะกรรมการตรวจสอบ

รายงานของคณะกรรมการสรรหาและกำหนดค่าตอบแทน

เรียน ท่านผู้ถือหุ้น

คณะกรรมการสรรหาและกำหนดค่าตอบแทนของบริษัทไทรทัน โฮลดิ้ง จำกัด (มหาชน) ประกอบด้วยกรรมการอิสระจำนวน 2 ท่าน โดยประธานกรรมการสรรหาและกำหนดค่าตอบแทนมีคุณสมบัติเป็นกรรมการอิสระ

ณ วันที่ 31 ธันวาคม 2564 คณะกรรมการสรรหาและกำหนดค่าตอบแทน ประกอบด้วยกรรมการ 3 ท่าน มีรายนามดังต่อไปนี้

รายชื่อ	ตำแหน่ง	คุณสมบัติ	การประชุม
1. พลเอกเลิศรัตน์ รัตนวานิช	ประธานกรรมการสรรหาและกำหนดค่าตอบแทน	กรรมการอิสระ	1/1
2. นายณัฐคนัย อินทรสุขศรี	กรรมการสรรหาและกำหนดค่าตอบแทน	กรรมการอิสระ	1/1
3. นางสาวหลุยส์ เตชะอุบล	กรรมการสรรหาและกำหนดค่าตอบแทน	-	1/1

ในปี 2564 มีประชุมคณะกรรมการสรรหาและกำหนดค่าตอบแทน เพื่อพิจารณาในเรื่องต่าง ๆ ที่เกี่ยวเนื่องกับการสรรหาและการพิจารณาค่าตอบแทน สรุปสาระสำคัญได้ ดังนี้

1. การสรรหา
   - ให้ความเห็นการเลือกตั้งกรรมการใหม่แทนกรรมเดิมที่ครบกำหนดออกจากตำแหน่งตามวาระเพื่อเสนอต่อที่ประชุมคณะกรรมการบริษัทก่อนเสนอต่อที่ประชุมผู้ถือหุ้น
   - กลั่นกรองและนำเสนอต่อที่ประชุมคณะกรรมการบริษัทในการแต่งตั้งกรรมการใหม่แทนกรรมการเดิมที่ลาออก
   - กลั่นกรองและนำเสนอต่อที่ประชุมคณะกรรมการบริษัทในการแต่งตั้งประธานเจ้าหน้าที่บริหาร
   - กลั่นกรองและนำเสนอต่อที่ประชุมคณะกรรมการบริษัทในการพิจารณาต่อวาระคณะกรรมการชุดย่อยชุดต่าง ๆ
   - นำเสนอแนวทางในการเปิดสิทธิแก่ผู้ถือหุ้นในการเสนอบุคคลเข้ารับการเสนอชื่อเป็นกรรมการบริษัท
2. การกำหนดค่าตอบแทน
   - ให้ความเห็นการกำหนดค่าตอบแทนกรรมการและการจัดสรรบำเหน็จกรรมการ ประจำปี 2564

โดยสรุป ในรอบปี 2564 คณะกรรมการสรรหาและกำหนดค่าตอบแทนได้ดำเนินการตามแผนงานที่วางไว้และเป็นไปตามที่คณะกรรมการบริษัทมอบหมาย โดยการสรรหากรรมการ ผู้บริหาร การกำหนดค่าตอบแทนของกรรมการและผู้บริหารให้เป็นไปโดยเหมาะสม ซึ่งจะช่วยในรักษากรรมการ ผู้บริหาร ที่มีความรู้ ความสามารถ ให้สามารถอยู่สร้างประโยชน์ให้กับองค์กรได้อย่างยั่งยืนต่อไป

ในนามคณะกรรมการตรวจสอบ

พลเอกเลิศรัตน์ รัตนวานิช
ประธานคณะกรรมการสรรหาและกำหนดค่าตอบแทน

การควบคุมภายในและรายการระหว่างกัน

การควบคุมภายใน

1. บริษัท และบริษัทย่อย ได้จัดระบบการควบคุมภายในโดยคำนึงถึงองค์ประกอบของการควบคุมภายในตามหลักการของ COSO ซึ่งบริษัทตระหนักดีว่าสภาพแวดล้อมของการควบคุม (Control Environment) ถือเป็นรากฐานที่สำคัญที่จะทำให้การควบคุมภายในมีประสิทธิผล ทั้งนี้ สภาพแวดล้อมของการควบคุมของบริษัท ที่สำคัญมีดังนี้
   - คณะกรรมการของบริษัทที่ไม่ใช่ผู้บริหาร มีความเป็นอิสระจากฝ่ายบริหารซึ่งแต่ละท่านมีความเชี่ยวชาญ และชำนาญในการกำกับดูแลกิจการ มีการกำหนดอำนาจอนุมัติของฝ่ายบริหาร และคณะกรรมการ ไว้อย่างชัดเจน เหมาะสม
   - คณะกรรมการบริษัท และบุคลากรของบริษัทในทุกระดับชั้นยึดถือความซื่อสัตย์ในการปฏิบัติงาน มีจริยธรรม และคุณธรรมในการบังคับบัญชา ในปี 2560 บริษัทได้อนุมัตินโยบายต่อต้านการทุจริตคอร์รัปชั่นโดยมีการทบทวนเป็นประจำ และมีการอบรมบุคลากรมิให้ไปมีส่วนร่วมในการทุจริตใด ๆ ทั้งภายใน และภายนอกองค์กร นอกจากนี้ยังมีคู่มือจรรยาบรรณธุรกิจ (Code of Conduct) เพื่อใช้เป็นแนวปฏิบัติให้แก่กรรมการ และบุคลากรของบริษัทอีกด้วย
   - โครงสร้างองค์กร มีการระบุสายการบังคับบัญชา และหน้าที่ความรับผิดชอบอย่างชัดเจน
   - มีการฝึกอบรมพนักงานอย่างสม่ำเสมอ พัฒนาบุคลากร ให้ความสำคัญแก่พนักงานที่มีความรู้ ความสามารถ และมีการให้ค่าตอบแทนที่เหมาะสม
2. มีช่องทางในการร้องเรียนการทุจริต คอร์รัปชั่น (Whistle Blowing) ซึ่งผู้ร้องเรียนทั้งภายใน และภายนอกองค์กร สามารถร้องเรียนได้โดยตรงต่อฝ่ายตรวจสอบภายใน ซึ่งขึ้นตรงต่อคณะกรรมการตรวจสอบ และมีกระบวนการในการพิจารณาข้อร้องเรียน ตลอดจนคุ้มครองผู้แจ้งเบาะแสอย่างเหมาะสม
3. การประเมินความเสี่ยง (Risk Assessment) บริษัทมุ่งเน้นดำเนินธุรกิจภายใต้ความเสี่ยงที่ยอมรับได้ โดยมีการแต่งตั้งคณะกรรมการบริหารความเสี่ยงขึ้น เพื่อดูแลกระบวนการนี้โดยเฉพาะ โดยผู้บริหารทุกคนของบริษัทมีหน้าที่ในการระบุ และประเมินความเสี่ยงของหน่วยงานที่ตนเองรับผิดชอบ พร้อมทั้งกำหนดมาตรการที่เหมาะสมในการจัดการความเสี่ยงด้วย
4. กิจกรรมควบคุม (Control Activities) บริษัทจัดให้มีกิจกรรมควบคุมในขั้นตอนการปฏิบัติงาน ในทุกระดับการปฏิบัติงานขององค์กร เช่น การสอบทาน การแบ่งแยกหน้าที่เพื่อตรวจทานกันระหว่างหน่วยงาน การกำหนดอำนาจอนุมัติ ทั้งนี้ เพื่อให้มั่นใจว่าสามารถจัดการความเสี่ยง และเพิ่มประสิทธิภาพในการบรรลุวัตถุประสงค์ของบริษัทได้
5. ระบบสารเทคโนโลยีสนเทศและการสื่อสาร บริษัท ได้มีการจัดทำข้อมูล และสื่อสารภายใน และภายนอกองค์กรอย่างเพียงพอ และทั่วถึง เพื่อสนับสนุนการควบคุมภายใน
6. การติดตาม และประเมินผล (Monitoring Activities) มีการติดตาม และประเมินผลการควบคุมภายในอย่างต่อเนื่อง โดยผู้จัดการของแต่ละสายงาน เพื่อให้มั่นใจว่ากิจกรรมควบคุม และมาตรการที่ใช้ในการควบคุมภายในนั้น เหมาะสม เพียงพอ และทันสมัยกับเหตุการณ์ ในปัจจุบัน

ดังที่กล่าวมาข้างต้น คณะกรรมการบริษัทจึงมีความเห็นว่า บริษัทมีระบบการควบคุมภายในที่เพียงพอและเหมาะสม สามารถป้องกันทรัพย์สินของบริษัท และบริษัทย่อยจากการนำไปใช้โดยมิชอบ หรือโดยไม่มีอำนาจ

การบริหารจัดการความเสี่ยง

คณะกรรมการบริษัท ให้ความสำคัญกับการบริหารความเสี่ยง โดยได้จัดให้มีคณะกรรมการบริหารความเสี่ยง ซึ่งจะเป็นผู้กำหนดนโยบายรับมือกับความเสี่ยง ทั้งความเสี่ยงภายนอก และความเสี่ยงภายใน รวมทั้งพิจารณาความเหมาะสมในการลงทุน มีการติดตาม ประเมินผลอย่างเป็นระบบ โดยจะบริหารความเสี่ยงให้อยู่ในระดับที่ยอมรับได้ เพื่อประโยชน์สูงสุดแก่ผู้ถือหุ้น คณะกรรมการตรวจสอบ และคณะกรรมการบริหารจะติดตาม ลงความเห็นในแผนจัดการความเสี่ยง และนำเสนอขออนุมัติต่อคณะกรรมการบริษัท

จากการที่บริษัทได้ปรับรูปแบบธุรกิจเป็น Holding Company บริษัทคาดว่าจะมีสัดส่วนการลงทุนที่เติบโตขึ้นในปีต่อไป เพื่อรองรับความเสี่ยงในการลงทุน จึงได้กำหนดแนวทางสำหรับการพิจารณาลงทุนไว้ดังนี้

- การลงทุนที่ไม่เกิน 150 ล้านบาท จะนำเสนออนุมัติต่อคณะกรรมการบริหารเพื่อพิจารณาอนุมัติ และกรณีลงทุนเกินกว่า 150 ล้านบาท แต่ไม่เกิน 300 ล้านบาท ต้องเสนอให้คณะกรรมการบริหารความเสี่ยงพิจารณาให้ความเห็นชอบก่อนการลงทุน ในกรณีที่ลงทุนเกิน 300 ล้านบาท ต้องเสนออนุมัติต่อคณะกรรมการบริษัท
- สำหรับการลงทุนซื้อกิจการที่ดำเนินกิจการอยู่แล้ว จะพิจารณาผลประกอบการที่ผ่านมา ประกอบกับราคาที่เสนอให้ลงทุน โดยทั่วไปจะลงทุนในกิจการที่มีอัตราส่วนราคาต่อกำไร (P/E Ratio) ที่เหมาะสมกับสภาวะธุรกิจในขณะนั้น และการลงทุนในงานโครงการต่าง ๆ จะลงทุนในโครงการที่มีอัตราผลตอบแทนภายใน (IRR) ที่เหมาะสมกับลักษณะธุรกิจ และสภาวะดอกเบี้ยในขณะนั้น ทั้งนี้ จะพิจารณาประกอบกับโอกาสทางธุรกิจ และช่องทางการเพิ่มรายได้ และสร้างกำไรในอนาคตด้วย

การตรวจสอบภายใน

บริษัทให้ความสำคัญต่อระบบการควบคุมภายใน ที่มีประสิทธิภาพเพียงพอ มีการประเมินความเพียงพอของการควบคุมภายในร่วมกับฝ่ายบริหารเป็นประจำทุกปี และเพื่อป้องกัน หรือลดความเสี่ยงที่อาจจะเกิดขึ้น บริษัทได้มีการจัดจ้างบริษัท มัลติพลัส ออดิท แอนด์ คอนซัลติ้ง จำกัด เป็นบริษัทผู้ตรวจสอบภายในให้กับบริษัท โดยทำหน้าที่สอบทานระบบการปฏิบัติงานในฝ่ายต่าง ๆ เพื่อให้เกิดความมั่นใจว่า การปฏิบัติงานเป็นไปอย่างมีประสิทธิภาพ และประสิทธิผล มีการใช้ทรัพยากรต่าง ๆ ของบริษัทฯ อย่างคุ้มค่าสมประโยชน์ รวมถึงมีการควบคุมด้านการดำเนินงาน ด้านรายงานทางการเงินที่มีความถูกต้อง และเชื่อถือได้ รวมทั้งด้านการปฏิบัติตามนโยบาย และให้เป็นไปตามข้อกำหนด เมื่อตรวจสอบแล้วผู้ตรวจสอบภายในก็จะนำเสนอต่อคณะกรรมการตรวจสอบ เพื่อรายงานต่อคณะกรรมการบริษัทเกี่ยวกับการควบคุมภายในในทุกไตรมาส รวมถึงการประเมินความเพียงพอของระบบควบคุมภายในอีกด้วย

บริษัทกำหนดให้ฝ่ายตรวจสอบภายใน รายงานผลการตรวจสอบโดยตรงต่อคณะกรรมการตรวจสอบ ทั้งนี้ มีหน้าที่ในการจัดให้มี และรักษาไว้ซึ่งระบบควบคุมภายในที่มีประสิทธิภาพของบริษัท และบริษัทในเครือ การบริหารความเสี่ยง และการกำกับดูแลการปฏิบัติงานให้เป็นไปตามกฎหมาย และระเบียบที่เกี่ยวข้อง

ฝ่ายตรวจสอบภายในจะกำหนดแผนงานการตรวจสอบ โดยพิจารณาจากความเสี่ยง ผลกระทบทางธุรกิจ ที่อาจจะมีผลต่อเป้าหมายบริษัท ตลอดจนผลกระทบที่อาจจะมีผลต่อความแม่นยำของรายงานทางการเงิน แผนงานการตรวจสอบนี้จะส่งพิจารณาอนุมัติโดยคณะกรรมการตรวจสอบทุกปี

นโยบายการแต่งตั้งผู้สอบบัญชี

ที่ประชุมสามัญผู้ถือหุ้นพิจารณาแต่งตั้งผู้สอบบัญชี และกำหนดค่าสอบบัญชีของบริษัทเป็นประจำทุกปี โดยคณะกรรมการตรวจสอบของบริษัทเป็นผู้พิจารณาคัดเลือกผู้สอบบัญชี และค่าสอบบัญชี เพื่อเสนอให้คณะกรรมการบริษัทเสนอให้ที่ประชุมสามัญผู้ถือหุ้นพิจารณาอนุมัติแต่งตั้ง และกำหนดค่าสอบบัญชี ทั้งนี้ บริษัทมีนโยบายคัดเลือกผู้สอบบัญชีโดยการเปิดให้สำนักงานสอบบัญชีชั้นนำที่ให้บริการสอบบัญชีในระดับสากลได้เสนองานสอบบัญชีให้คณะกรรมการตรวจสอบได้พิจารณาคัดเลือกอย่างสม่ำเสมอ และได้จัดให้มีการหมุนเวียนผู้สอบบัญชีเพื่อให้สอดคล้องกับประกาศคณะกรรมการกำกับตลาดทุน หากผู้สอบบัญชีรายเดิมปฏิบัติหน้าที่สอบทาน หรือตรวจสอบ และแสดงความเห็นต่องบการเงินของบริษัทมาแล้ว 5 รอบปีบัญชีติดต่อกัน

ทั้งนี้ บริษัทที่เป็นสำนักงานสอบบัญชีและผู้สอบบัญชีที่ได้รับการคัดเลือก ต้องมีความเป็นอิสระ ไม่มีความสัมพันธ์ หรือส่วนได้เสียใด ๆ กับบริษัท ผู้บริหาร ผู้ถือหุ้นใหญ่ หรือผู้ที่เกี่ยวข้องของบุคคลดังกล่าว และเป็นผู้สอบบัญชีที่ได้รับความเห็นชอบจากสำนักงานกำกับหลักทรัพย์และตลาดหลักทรัพย์

รายการระหว่างกัน

ในระหว่างปี 2564 บริษัทมีรายการระหว่างกันกับบริษัทที่เกี่ยวข้องกัน โดยคิดราคาซื้อ/ขาย สินค้าและบริการกับบริษัทที่เกี่ยวข้องกันตามราคาที่เทียบเท่ากับราคาที่คิดกับบุคคลภายนอก โดยมีเงื่อนไขต่างๆ ตามปกติธุรกิจ ซึ่งรายการที่เกี่ยวข้องกันนี้บริษัทได้เปิดเผยไว้ในหมายเหตุประกอบงบการเงิน ในงบการเงินประจำปีสิ้นสุดวันที่ 31 ธันวาคม 2564

วัตถุประสงค์ นโยบายและขั้นตอนในการทำรายการระหว่างกันของกลุ่มบริษัท

ไทรทันมีวัตถุประสงค์เพื่อให้การทำรายการที่เกี่ยวโยงกันของบริษัทหรือบริษัทย่อยกับบุคคลที่เกี่ยวโยงกันเป็นไปตามกฎหมาย ประกาศ ข้อกำหนดและแนวทางปฏิบัติที่เกี่ยวข้องของหน่วยงานกำกับดูแล โดยการทำรายการดังกล่าวต้องเป็นไปอย่างโปร่งใส สมเหตุสมผลและคำนึงถึงผลประโยชน์สูงสุดของบริษัทเป็นสำคัญเสมือนกับการทำรายการกับบุคคลภายนอก (ARM'S LENGTH BASIS) นอกจากนี้ยังมีการกำหนดขั้นตอนการพิจารณา การสอบทาน การอนุมัติ และการเปิดเผยรายการที่เกี่ยวโยงกันของบริษัทและบริษัทย่อยเพื่อให้การเปิดเผยข้อมูลการทำรายการระหว่างกัน หรือรายการกับบุคคลหรือกิจการที่เกี่ยวข้องกัน สอดคล้องกับประกาศ หรือข้อกำหนดของหน่วยงานกำกับดูแล

นโยบายการทำรายการที่เกี่ยวโยงกันของบริษัทและบริษัทย่อยดำเนินการให้เป็นไปตามพระราชบัญญัติหลักทรัพย์และตลาดหลักทรัพย์ พ.ศ. 2535 ประกาศคณะกรรมการกำกับตลาดทุน ประกาศคณะกรรมการตลาดหลักทรัพย์แห่งประเทศไทย และ/หรือ ประกาศฉบับใดๆที่หน่วยงานกำกับดูแลกำหนด ในการตกลงเข้าทำรายการที่เกี่ยวโยงกันที่เป็นรายการธุรกิจปกติที่มีเงื่อนไขการค้าทั่วไป หรือ รายการสนับสนุนธุรกิจปกติที่มีเงื่อนไขการค้าทั่วไป ตามที่หน่วยงานกำกับดูแลกำหนด ให้ฝ่ายจัดการดำเนินการให้เป็นไปตามอำนาจอนุมัติของบริษัท โดยห้ามกรรมการและผู้บริหารที่มีส่วนได้ส่วนเสียหรือมีความขัดแย้งทางผลประโยชน์เข้าร่วมพิจารณาการทำรายการที่เกี่ยวโยงกันซึ่งตนมีส่วนได้ส่วนเสีย และ/หรือเป็นผู้อนุมัติรายการดังกล่าว

ขั้นตอนและการอนุมัติการทำรายการที่เกี่ยวโยงกัน กำหนดให้หน่วยงานที่รับผิดชอบในการเข้าทำรายการพิจารณาว่าการเข้าทำรายการนั้น ๆ เป็นรายการที่เกี่ยวโยงกันหรือไม่ และดำเนินการดังนี้

ก) หากการเข้าทำรายการที่เกี่ยวโยงกันนั้น เป็นรายการที่ได้รับยกเว้นการปฏิบัติหน้าที่ตามประกาศของหน่วยงานกำกับ ดูแล หรือเป็นรายการที่เกี่ยวโยงกันที่ฝ่ายจัดการสามารถอนุมัติให้เข้าทำรายการได้ ให้หน่วยงานที่เข้าทำรายการขออนุมัติการเข้าทำรายการดังกล่าวตามอำนาจอนุมัติบริษัท

ข) ในกรณีที่รายการที่เกี่ยวโยงนั้นต้องดำเนินการขออนุมัติจากคณะกรรมการบริษัท ให้นำเสนอข้อมูลในการเข้าทำรายการอย่างครบถ้วนและเพียงพอต่อคณะกรรมการตรวจสอบ เพื่อให้มั่นใจว่ารายการดังกล่าวสมเหตุสมผล และเป็นประโยชน์สูงสุดต่อบริษัท ก่อนนำเสนอขออนุมัติจากคณะกรรมการบริษัทหรือผู้ถือหุ้น (แล้วแต่กรณี)

ค) ในกรณีที่การทำรายการที่เกี่ยวโยงกันต้องได้รับอนุมัติจากผู้ถือหุ้น คณะกรรมการบริษัทจะเรียกประชุมผู้ถือหุ้นและแต่งตั้งที่ปรึกษาทางการเงินอิสระ เพื่อให้ความเห็นในการเข้าทำรายการที่เกี่ยวโยงกันดังกล่าวแก่ผู้ถือหุ้น เกี่ยวกับความสมเหตุสมผลและประโยชน์ของรายการต่อบริษัท ความเป็นธรรมของราคา และเงื่อนไขของรายการที่เกี่ยวโยงกัน รวมถึงความเห็นในการลงมติอนุมัติการทำรายการที่เกี่ยวโยงกัน ทั้งนี้ ผู้ถือหุ้นที่มีส่วนได้ส่วนเสียไม่มีสิทธิออกเสียงลงคะแนนในวาระดังกล่าว

นโยบายและแนวโน้มในการทำรายการในอนาคต

บริษัทยังคงยึดนโยบายในการทำรายการในธุรกิจที่เสริมซึ่งกันและกัน และถือความสมเหตุสมผลตลอดจนคำนึงถึงความเหมาะสมในเงื่อนไขและราคาที่เป็นธรรมเป็นหลักในการพิจารณาการทำรายการระหว่างกันหรือรายการที่เกี่ยวโยงกันของบริษัท และในกลุ่มบริษัท

ส่วนที่ 3

งบการเงิน

รายงานความรับผิดชอบของคณะกรรมการบริษัท ต่อรายงานทางการเงิน

คณะกรรมการเป็นผู้รับผิดชอบในการกำกับดูแล การจัดทำรายงานทางการเงินของ บริษัท ไทรทัน โฮลดิ้ง จำกัด (มหาชน) และงบการเงินรวมของบริษัทและบริษัทย่อยให้มีการจัดทำขึ้นตามมาตรฐานการบัญชีที่รับรองทั่วไป โดยให้มีการพิจารณาเลือกใช้นโยบายบัญชีที่เหมาะสม มีการถือปฏิบัติอย่างสม่ำเสมอ รวมทั้งมีการเปิดเผยข้อมูลที่สำคัญอย่างเพียงพอในหมายเหตุประกอบงบการเงินเพื่อประโยชน์ของผู้ถือหุ้นและนักลงทุนทั่วไปอย่างโปร่งใสคณะกรรมการบริษัทได้จัดให้มีระบบบริหารความเสี่ยง รวมทั้งจัดให้มีและดำรงรักษาไว้ซึ่งระบบควบคุมภายในที่เหมาะสมและมีประสิทธิผล เพื่อให้ความมั่นใจได้อย่างมีเหตุผลว่าข้อมูลทางบัญชีมีความถูกต้อง ครบถ้วนและเพียงพอที่จะดำรงรักษาไว้ซึ่งทรัพย์สิน ตลอดจนเพื่อป้องกันไม่ให้เกิดการทุจริตหรือการดำเนินการที่ผิดปกติอย่างมีสาระสำคัญ

คณะกรรมการบริษัทได้จัดให้มีระบบบริหารความเสี่ยง รวมทั้งจัดให้มีและดำรงรักษาไว้ซึ่งระบบควบคุมภายในที่เหมาะสมและมีประสิทธิผล เพื่อให้ความมั่นใจได้อย่างมีเหตุผลว่าข้อมูลทางบัญชีมีความถูกต้อง ครบถ้วนและเพียงพอที่จะดำรงรักษาไว้ซึ่งทรัพย์สิน ตลอดจนเพื่อป้องกันไม่ให้เกิดการทุจริตหรือการดำเนินการที่ผิดปกติอย่างมีสาระสำคัญ

ในการนี้คณะกรรมการบริษัทได้แต่งตั้งคณะกรรมการตรวจสอบ เพื่อทำหน้าที่สอบทานนโยบายการบัญชีและคุณภาพของรายงานทางการเงิน สอบทานระบบการควบคุมภายใน การตรวจสอบภายใน ระบบการบริหารความเสี่ยง ตลอดจนพิจารณาการเปิดเผยข้อมูลรายการระหว่างกัน โดยความเห็นของคณะกรรมการตรวจสอบเกี่ยวกับเรื่องนี้ปรากฏในรายงานของคณะกรรมการการตรวจสอบประจำปี 2564 ซึ่งแสดงไว้ในรายงานประจำปีแล้ว

งบการเงินของบริษัทและงบการเงินรวมของบริษัทและบริษัทย่อยได้รับการตรวจสอบโดยผู้สอบบัญชีของบริษัท โดยนางสาวกรทอง เหลืองวิไล ผู้สอบบัญชีรับอนุญาตเลขที่ 7210 สังกัดบริษัท คีลอยท์ ทู้ช โธมัทสุ ไชยยศ สอบบัญชี จำกัด ในการตรวจสอบนั้น ทางคณะกรรมการบริษัทได้สนับสนุนข้อมูลและเอกสารต่าง ๆ เพื่อให้ผู้สอบบัญชีสามารถตรวจสอบและแสดงความเห็นได้ตามมาตรฐานการสอบบัญชี โดยความเห็นของผู้สอบบัญชีได้ปรากฏในรายงานของผู้สอบบัญชีซึ่งแสดงไว้ในรายงานประจำปีแล้ว

คณะกรรมการมีความเห็นว่าระบบการควบคุมภายในของบริษัทโดยรวมอยู่ในระดับที่น่าพอใจและสามารถสร้างความเชื่อมั่นอย่างมีเหตุผลได้ว่า งบการเงินเฉพาะของบริษัท ไทรทัน โฮลดิ้ง จำกัด (มหาชน) และงบการเงินรวมของบริษัท ไทรทัน โฮลดิ้ง จำกัด (มหาชน) และบริษัทย่อย สำหรับปีสิ้นสุดวันที่ 31 ธันวาคม 2564 มีความเชื่อถือได้ โดยถือปฏิบัติตามมาตรฐานการรายงานทางการเงินและปฏิบัติถูกต้องตามกฎหมายและกฎระเบียบที่เกี่ยวข้อง

พลเอก

(เลิศรัตน์ รัตนวานิช)
ประธานคณะกรรมการบริษัท

(นางสาวหลุยส์ เตชะอุบล)
ประธานกรรมการบริหาร และประธานเจ้าหน้าที่บริหาร

รายงานของผู้สอบบัญชีรับอนุญาต

เสนอผู้ถือหุ้นและคณะกรรมการ
บริษัท ไทรทัน โฮลดิ้ง จำกัด (มหาชน)

ความเห็น

ข้าพเจ้าได้ตรวจสอบงบการเงินรวมของ บริษัท ไทรทัน โฮลดิ้ง จำกัด (มหาชน) และบริษัทย่อย (“กลุ่มบริษัท”) และงบการเงินเฉพาะกิจการของ บริษัท ไทรทัน โฮลดิ้ง จำกัด (มหาชน) (“บริษัท”) ซึ่งประกอบด้วยงบแสดงฐานะการเงินรวมและเฉพาะกิจการ ณ วันที่ 31 ธันวาคม 2564 และงบกำไรขาดทุนและกำไรขาดทุนเบ็ดเสร็จอื่นรวมและเฉพาะกิจการ งบแสดงการเปลี่ยนแปลงส่วนของผู้ถือหุ้นรวมและเฉพาะกิจการ และงบกระแสเงินสดรวมและเฉพาะกิจการสำหรับปีสิ้นสุดวันเดียวกันและหมายเหตุประกอบงบการเงินรวมและเฉพาะกิจการ รวมถึงสรุปนโยบายการบัญชีที่สำคัญ

ข้าพเจ้าเห็นว่างบการเงินรวมและงบการเงินเฉพาะกิจการข้างต้นนี้แสดงฐานะการเงินของ บริษัท ไทรทัน โฮลดิ้ง จำกัด (มหาชน) และบริษัทย่อย และของบริษัท ไทรทัน โฮลดิ้ง จำกัด (มหาชน) ณ วันที่ 31 ธันวาคม 2564 และผลการดำเนินงาน และกระแสเงินสดสำหรับปีสิ้นสุดวันเดียวกันโดยถูกต้องตามที่ควรในสาระสำคัญตามมาตรฐานการรายงานทางการเงิน

เกณฑ์ในการแสดงความเห็น

ข้าพเจ้าได้ปฏิบัติงานตรวจสอบตามมาตรฐานการสอบบัญชี ความรับผิดชอบของข้าพเจ้าได้กล่าวไว้ในวรรคความรับผิดชอบของผู้สอบบัญชีต่อการตรวจสอบงบการเงินรวมและงบการเงินเฉพาะกิจการ ในรายงานของข้าพเจ้า ข้าพเจ้ามีความเป็นอิสระจากกลุ่มบริษัทตามข้อกำหนดของจรรยาบรรณของผู้ประกอบวิชาชีพบัญชีที่กำหนดโดยสภาวิชาชีพบัญชีในส่วนที่เกี่ยวข้องกับการตรวจสอบงบการเงินรวมและงบการเงินเฉพาะกิจการ และข้าพเจ้าได้ปฏิบัติตามความรับผิดชอบด้านจรรยาบรรณอื่น ๆ ซึ่งเป็นไปตามข้อกำหนดเหล่านี้ ข้าพเจ้าเชื่อว่าหลักฐานการสอบบัญชีที่ข้าพเจ้าได้รับเพียงพอและเหมาะสมเพื่อใช้เป็นเกณฑ์ในการแสดงความเห็นของข้าพเจ้า

ข้อมูลและเหตุการณ์ที่เน้น

ข้าพเจ้าขอให้สังเกตหมายเหตุประกอบงบการเงินข้อ 43 ซึ่งอธิบายถึงบริษัท ไทรทัน โฮลดิ้ง จำกัด (มหาชน) และบริษัทย่อย ("กลุ่มบริษัท") ได้ปรับปรุงมูลค่ายุติธรรมสำหรับสินทรัพย์ที่ระบุได้ที่ได้มาและหนี้สินที่รับมา และการปันส่วนมูลค่ายุติธรรมของรายการ ณ วันที่ 17 กุมภาพันธ์ 2563 และ ณ วันที่ 1 กรกฎาคม 2563 ("วันที่ซื้อธุรกิจ") ของบริษัท อัครวัฒน์ พลังงานพืชหมุนเวียน จำกัด และบริษัท ทรานส์ ไทย เรลเวย์ จำกัด ตามลำดับ ตามรายงานการประเมินที่เสร็จสมบูรณ์ของผู้ประเมินราคาอิสระ และข้อมูลที่จำเป็นอื่น ๆ ที่ได้รับภายในหนึ่งปีนับจากวันที่ซื้อธุรกิจ ตามที่กำหนดไว้ในมาตรฐานการรายงานทางการเงิน ฉบับที่ 3 เรื่อง "การรวมธุรกิจ" ดังนั้น งบแสดงฐานะการเงินรวม ณ วันที่ 31 ธันวาคม 2563 งบกำไรขาดทุนและกำไรขาดทุนเบ็ดเสร็จอื่นรวม งบแสดงการเปลี่ยนแปลงส่วนของผู้ถือหุ้นรวม และงบกระแสเงินสดรวมสำหรับปีสิ้นสุดวันเดียวกันที่แสดงเป็นข้อมูลเปรียบเทียบ ได้มีการปรับปรุงใหม่เรียบร้อยแล้ว เพื่อให้สะท้อนผลของข้อมูลเพิ่มเติมที่ได้รับที่เกี่ยวกับข้อเท็จจริงและสถานการณ์แวดล้อมที่มีอยู่ ณ วันที่ซื้อธุรกิจ ทั้งนี้ ข้าพเจ้ามิได้แสดงความเห็นอย่างมีเงื่อนไขในเรื่องดังกล่าว

เรื่องสำคัญในการตรวจสอบ

เรื่องสำคัญในการตรวจสอบคือเรื่องต่าง ๆ ที่มีนัยสำคัญที่สุดตามดุลยพินิจเยี่ยงผู้ประกอบวิชาชีพของข้าพเจ้าในการตรวจสอบงบการเงินรวมและงบการเงินเฉพาะกิจการสำหรับงวดปัจจุบัน ข้าพเจ้าได้นำเรื่องเหล่านี้มาพิจารณาในบริบทของการตรวจสอบงบการเงินรวมและงบการเงินเฉพาะกิจการโดยรวมและในการแสดงความเห็นของข้าพเจ้า ทั้งนี้ ข้าพเจ้าไม่ได้แสดงความเห็นแยกต่างหากสำหรับเรื่องเหล่านี้

เรื่องสำคัญในการตรวจสอบ	วิธีการตรวจสอบที่ใช้เพื่อตอบสนอง
การรับรู้รายได้จากสัญญาก่อสร้าง เนื่องจากกลุ่มบริษัทมีรายได้จากสัญญาก่อสร้างซึ่งรับรู้รายได้งานก่อสร้างตามระดับความก้าวหน้าหรือขั้นความสำเร็จของการปฏิบัติตามภาระที่ต้องปฏิบัติให้เสร็จสมบูรณ์โดยใช้วิธีผลผลิตโดยระดับความก้าวหน้าหรือขั้นความสำเร็จประเมินจากการสำรวจอัตราส่วนของงานก่อสร้างที่ทำเสร็จกับงานก่อสร้างทั้งหมดตามสัญญาโดยพิจารณาจากการสำรวจทางกายภาพ ดังนั้นเรื่องสำคัญในการตรวจสอบ คือ ความถูกต้องของการรับรู้รายได้จากสัญญาก่อสร้างตามระดับความก้าวหน้าหรือขั้นความสำเร็จของงานก่อสร้างนั้นเป็นไปตามมาตรฐานการรายงานทางการเงิน ทั้งนี้นโยบายการบัญชีสำหรับรายได้ และการเปิดเผยข้อมูลที่สำคัญเกี่ยวข้องกับสัญญาก่อสร้าง ได้เปิดเผยไว้ในหมายเหตุประกอบงบการเงินข้อ 2.3.7 และ 10 ตามลำดับ	วิธีการตรวจสอบที่สำคัญรวมถึง • ทำความเข้าใจเกี่ยวกับขั้นตอนการปฏิบัติงานและการควบคุมภายในที่เกี่ยวข้องกับการรับรู้รายได้จากสัญญาก่อสร้าง • ทดสอบการออกแบบและการปฏิบัติตามการควบคุมภายในที่เกี่ยวข้องกับการรับรู้รายได้จากสัญญาก่อสร้าง • ทดสอบความมีประสิทธิผลของการปฏิบัติตามการควบคุมภายในที่เกี่ยวข้องกับการรับรู้รายได้จากสัญญาก่อสร้าง และ • ตรวจสอบเนื้อหาสาระ ซึ่งประกอบด้วย - ทำความเข้าใจเงื่อนไขของสัญญาก่อสร้างและทดสอบการคำนวณรายได้ว่ามีความถูกต้องและตรวจสอบเอกสารประกอบการรับรู้รายได้จากสัญญาก่อสร้าง - ส่งหนังสือยืนยันยอดมูลค่าสัญญางานก่อสร้าง - ทดสอบการคำนวณขั้นความสำเร็จของงาน และการคำนวณรายได้จากสัญญาก่อสร้าง - เข้าร่วมสังเกตการณ์งานก่อสร้างเพื่อใช้ประกอบการพิจารณาขั้นความสำเร็จของงานก่อสร้าง
การด้อยค่าของเงินลงทุนในบริษัทย่อย เนื่องจากการพิจารณาเกี่ยวกับการด้อยค่าของเงินลงทุนในบริษัทย่อยขึ้นอยู่กับดุลยพินิจและข้อสมมติฐานที่สำคัญที่ผู้บริหารของบริษัทนำมาใช้ในการประมาณมูลค่าที่คาดว่าจะได้รับคืนของเงินลงทุนดังกล่าว ดังนั้นเรื่องสำคัญในการตรวจสอบ คือ อัตราการเติบโตของรายได้ที่จะได้รับในอนาคตของบริษัทย่อย และการพิจารณาการด้อยค่าของเงินลงทุนในบริษัทย่อยว่าเป็นไปตามมาตรฐานการรายงานทางการเงิน ทั้งนี้นโยบายการบัญชีสำหรับเงินลงทุนในบริษัทย่อย การด้อยค่า และรายละเอียดเงินลงทุนในบริษัทย่อย ได้เปิดเผยไว้ในหมายเหตุประกอบงบการเงินข้อ 2.3.1, 2.3.2 และ 14 ตามลำดับ	วิธีการตรวจสอบที่สำคัญรวมถึง • ทำความเข้าใจเกี่ยวกับขั้นตอนการปฏิบัติงานและการควบคุมภายในที่เกี่ยวข้องกับการพิจารณาการด้อยค่า • ทดสอบการออกแบบและการปฏิบัติตามการควบคุมภายในที่เกี่ยวข้องกับการพิจารณาการด้อยค่า และ • ตรวจสอบเนื้อหาสาระ ซึ่งประกอบด้วย - ตรวจสอบหลักฐานประกอบการพิจารณาของผู้บริหารเกี่ยวกับข้อบ่งชี้ของการด้อยค่าของเงินลงทุนในบริษัทย่อย - ทำความเข้าใจและประเมินความเหมาะสมของวิธีการประมาณการคิดลดกระแสเงินสดที่จะได้รับในอนาคตและข้อสมมติฐานที่สำคัญที่ผู้บริหารของบริษัทนำมาใช้ในประมาณขาดทุนจากการด้อยค่าของเงินลงทุนในบริษัทย่อย

เรื่องสำคัญในการตรวจสอบ	วิธีการตรวจสอบที่ใช้เพื่อตอบสนอง
การด้อยค่าของค่าความนิยม กลุ่มบริษัทบันทึกค่าความนิยมจำนวน 41,237,896 บาท จากการซื้อธุรกิจ บริษัท ทรานส์ ไทย เรลเวย์ จำกัด ตามที่เปิดเผยไว้ในหมายเหตุประกอบงบการเงินข้อ 43 ดังนั้น เรื่องสำคัญในการตรวจสอบคือมูลค่าของค่าความนิยมเนื่องจากมูลค่าของค่าความนิยมดังกล่าวมีจำนวนเงินที่เป็นสาระสำคัญต่องบการเงิน และฝ่ายบริหารต้องใช้ดุลยพินิจอย่างมากในการประมาณการอัตราการเติบโตของรายได้ที่จะได้รับในอนาคตของบริษัทย่อยดังกล่าว ซึ่งการประเมินการด้อยค่าดังกล่าวมีผลกระทบโดยตรงต่อมูลค่าของค่าความนิยมที่แสดงอยู่ ณ วันสิ้นรอบระยะเวลารายงาน ทั้งนี้ นโยบายการบัญชีสำหรับค่าความนิยมและรายละเอียดค่าความนิยมได้เปิดเผยไว้ในหมายเหตุประกอบงบการเงินข้อ 2.3.10 และ 43 ตามลำดับ	วิธีการตรวจสอบที่สำคัญรวมถึง • ทำความเข้าใจเกี่ยวกับขั้นตอนการปฏิบัติงานและการควบคุมภายในที่เกี่ยวข้องกับการรับรู้การด้อยค่าของค่าความนิยม • ประเมินการออกแบบและการนำไปปฏิบัติของการควบคุมภายในที่เกี่ยวข้องกับการรับรู้การด้อยค่าของค่าความนิยม • ทดสอบความมีประสิทธิผลของการปฏิบัติตามการควบคุมภายในที่เกี่ยวข้องกับการพิจารณาการด้อยค่าของค่าความนิยม และ • ตรวจสอบเนื้อหาสาระ ซึ่งประกอบด้วย - ทดสอบข้อสมมติที่สำคัญที่ใช้ในการประมาณการกระแสเงินสดที่คาดว่าจะได้รับในอนาคต โดยใช้ผู้เชี่ยวชาญ ด้านการประเมินมูลค่าของข้าพเจ้าในการจัดทำประมาณการอย่างเป็นอิสระ วิเคราะห์ความอ่อนไหวของสมมติฐานสำคัญ ที่ใช้ในการวิเคราะห์ โดยการเปรียบเทียบข้อสมมติดังกล่าวกับแหล่งข้อมูลภายในและภายนอกเพื่อประเมินการใช้ดุลยพินิจของฝ่ายบริหารในการประมาณการกระแสเงินสดที่คาดว่าจะได้รับในอนาคตดังกล่าว - พิจารณาอัตราคิดลดโดยการวิเคราะห์ต้นทุนถัวเฉลี่ยของเงินทุนและข้อมูลอื่นๆ กับบริษัทอื่นที่เปรียบเทียบกันได้ ตลอดจนทดสอบการคำนวณมูลค่าที่คาดว่าจะได้รับคืนของสินทรัพย์ตามแบบจำลองทางการเงิน - สอบทานการแสดงรายการและการเปิดเผยข้อมูลที่เกี่ยวข้อง

ข้อมูลอื่น

ผู้บริหารเป็นผู้รับผิดชอบต่อข้อมูลอื่น ข้อมูลอื่นประกอบด้วยข้อมูลซึ่งรวมอยู่ในรายงานประจำปี แต่ไม่รวมถึงงบการเงินรวมและงบการเงินเฉพาะกิจการและรายงานของผู้สอบบัญชีที่อยู่ในรายงานนั้น ซึ่งคาดว่าจะถูกจัดเตรียมให้ข้าพเจ้าภายหลังวันที่ในรายงานของผู้สอบบัญชี

ความเห็นของข้าพเจ้าต่องบการเงินรวมและงบการเงินเฉพาะกิจการไม่ครอบคลุมถึงข้อมูลอื่นและข้าพเจ้าไม่ได้ให้ความเชื่อมั่นต่อข้อมูลอื่น

ความรับผิดชอบของข้าพเจ้าที่เกี่ยวเนื่องกับการตรวจสอบงบการเงินรวมและงบการเงินเฉพาะกิจการ คือ การอ่านและพิจารณาว่าข้อมูลอื่นมีความขัดแย้งที่มีสาระสำคัญกับงบการเงินหรือกับความรู้ที่ได้รับจากการตรวจสอบของข้าพเจ้า หรือปรากฏว่าข้อมูลอื่นมีการแสดงข้อมูลที่ขัดต่อข้อเท็จจริงอันเป็นสาระสำคัญหรือไม่

เมื่อข้าพเจ้าได้อ่านรายงานประจำปี หากข้าพเจ้าสรุปได้ว่ามีการแสดงข้อมูลที่ขัดต่อข้อเท็จจริงอันเป็นสาระสำคัญ ข้าพเจ้าต้องสื่อสารเรื่องดังกล่าวกับผู้มีหน้าที่ในการกำกับดูแลและฝ่ายบริหารของบริษัทเพื่อดำเนินการแก้ไขให้เหมาะสมต่อไป

ความรับผิดชอบของผู้บริหารและผู้มีหน้าที่ในการกำกับดูแลต่องบการเงินรวมและงบการเงินเฉพาะกิจการ

ผู้บริหารมีหน้าที่รับผิดชอบในการจัดทำและนำเสนองบการเงินรวมและงบการเงินเฉพาะกิจการเหล่านี้โดยถูกต้องตามที่ควรตามมาตรฐานการรายงานทางการเงิน และรับผิดชอบเกี่ยวกับการควบคุมภายในที่ผู้บริหารพิจารณาว่าจำเป็นเพื่อให้สามารถจัดทำงบการเงินรวมและงบการเงินเฉพาะกิจการที่ปราศจากการแสดงข้อมูลที่ขัดต่อข้อเท็จจริงอันเป็นสาระสำคัญไม่ว่าจะเกิดจากการทุจริตหรือข้อผิดพลาด

ในการจัดทำงบการเงินรวมและงบการเงินเฉพาะกิจการ ผู้บริหารรับผิดชอบในการประเมินความสามารถของกลุ่มบริษัทและบริษัทในการดำเนินงานต่อเนื่อง การเปิดเผยเรื่องที่เกี่ยวกับการดำเนินงานต่อเนื่อง (ตามความเหมาะสม) และการใช้เกณฑ์การบัญชีสำหรับการดำเนินงานต่อเนื่องเว้นแต่ผู้บริหารมีความตั้งใจที่จะเลิกบริษัทหรือหยุดดำเนินงานหรือไม่สามารถดำเนินงานต่อเนื่องต่อไปได้

ผู้มีหน้าที่ในการกำกับดูแลมีหน้าที่ในการกำกับดูแลกระบวนการในการจัดทำรายงานทางการเงินของกลุ่มบริษัทและบริษัท

ความรับผิดชอบของผู้สอบบัญชีต่อการตรวจสอบงบการเงินรวมและงบการเงินเฉพาะกิจการ

การตรวจสอบของข้าพเจ้ามีวัตถุประสงค์เพื่อให้ได้ความเชื่อมั่นอย่างสมเหตุสมผลว่างบการเงินรวมและงบการเงินเฉพาะกิจการโดยรวมปราศจากการแสดงข้อมูลที่ขัดต่อข้อเท็จจริงอันเป็นสาระสำคัญหรือไม่ ไม่ว่าจะเกิดจากการทุจริตหรือข้อผิดพลาด และเสนอรายงานของผู้สอบบัญชีซึ่งรวมความเห็นของข้าพเจ้าอยู่ด้วย ความเชื่อมั่นอย่างสมเหตุสมผลคือความเชื่อมั่นในระดับสูงแต่ไม่ได้เป็นการรับประกันว่าการปฏิบัติงานตรวจสอบตามมาตรฐานการสอบบัญชีจะสามารถตรวจพบข้อมูลที่ขัดต่อข้อเท็จจริงอันเป็นสาระสำคัญที่มีอยู่ได้เสมอไป ข้อมูลที่ขัดต่อข้อเท็จจริงอาจเกิดจากการทุจริตหรือข้อผิดพลาดและถือว่ามีสาระสำคัญเมื่อคาดการณ์ได้อย่างสมเหตุสมผลว่ารายการที่ขัดต่อข้อเท็จจริงแต่ละรายการหรือทุกรายการรวมกันจะมีผลต่อการตัดสินใจทางเศรษฐกิจของผู้ใช้งบการเงินรวมและงบการเงินเฉพาะกิจการ จากการใช้งบการเงินเหล่านี้

ในการตรวจสอบของข้าพเจ้าตามมาตรฐานการสอบบัญชี ข้าพเจ้าได้ใช้ดุลยพินิจและการสังเกตและสงสัยเยี่ยงผู้ประกอบวิชาชีพตลอดการตรวจสอบ การปฏิบัติงานของข้าพเจ้ารวมถึง

- ระบุและประเมินความเสี่ยงจากการแสดงข้อมูลที่ขัดต่อข้อเท็จจริงอันเป็นสาระสำคัญในงบการเงินรวมและงบการเงินเฉพาะกิจการ ไม่ว่าจะเกิดจากการทุจริตหรือข้อผิดพลาด ออกแบบและปฏิบัติงานตามวิธีการตรวจสอบเพื่อตอบสนองต่อความเสี่ยงเหล่านั้น และได้หลักฐานการสอบบัญชีที่เพียงพอและเหมาะสมเพื่อเป็นเกณฑ์ในการแสดงความเห็นของข้าพเจ้า ความเสี่ยงที่ไม่พบข้อมูลที่ขัดต่อข้อเท็จจริงอันเป็นสาระสำคัญซึ่งเป็นผลมาจากการทุจริตจะสูงกว่าความเสี่ยงที่เกิดจากข้อผิดพลาด เนื่องจากการทุจริตอาจเกี่ยวกับการสมรู้ร่วมคิด การปลอมแปลงเอกสารหลักฐาน การตั้งใจละเว้นการแสดงข้อมูล การแสดงข้อมูลที่ไม่ตรงตามข้อเท็จจริงหรือการแทรกแซงการควบคุมภายใน
- ทำความเข้าใจในระบบการควบคุมภายในที่เกี่ยวข้องกับการตรวจสอบ เพื่อออกแบบวิธีการตรวจสอบที่เหมาะสมกับสถานการณ์ แต่ไม่ใช่เพื่อวัตถุประสงค์ในการแสดงความเห็นต่อความมีประสิทธิผลของการควบคุมภายในของกลุ่มบริษัทและบริษัท
- ประเมินความเหมาะสมของนโยบายการบัญชีที่ผู้บริหารใช้และความสมเหตุสมผลของประมาณการทางบัญชีและการเปิดเผยข้อมูลที่เกี่ยวข้องซึ่งจัดทำขึ้นโดยผู้บริหาร

- สรุปเกี่ยวกับความเหมาะสมของการใช้เกณฑ์การบัญชีสำหรับการดำเนินงานต่อเนื่องของผู้บริหารและจากหลักฐานการสอบบัญชีที่ได้รับ สรุปว่ามีความไม่แน่นอนที่มีสาระสำคัญที่เกี่ยวกับเหตุการณ์หรือสถานการณ์ที่อาจเป็นเหตุให้เกิดข้อสงสัยอย่างมีนัยสำคัญต่อความสามารถของกลุ่มบริษัทและบริษัทในการดำเนินงานต่อเนื่องหรือไม่ ถ้าข้าพเจ้าได้ข้อสรุปว่ามีความไม่แน่นอนที่มีสาระสำคัญ ข้าพเจ้าต้องกล่าวไว้ในรายงานของผู้สอบบัญชีของข้าพเจ้าโดยให้สังเกตถึงการเปิดเผยข้อมูลที่เกี่ยวข้องในงบการเงิน หรือถ้าการเปิดเผยดังกล่าวไม่เพียงพอ ความเห็นของข้าพเจ้าจะเปลี่ยนแปลงไป ข้อสรุปของข้าพเจ้าขึ้นอยู่กับหลักฐานการสอบบัญชีที่ได้รับจนถึงวันที่ในรายงานของผู้สอบบัญชีของข้าพเจ้า อย่างไรก็ตาม เหตุการณ์หรือสถานการณ์ในอนาคตอาจเป็นเหตุให้กลุ่มบริษัทและบริษัทต้องหยุดการดำเนินงานต่อเนื่อง
- ประเมินการนำเสนอ โครงสร้างและเนื้อหาของงบการเงินรวมและงบการเงินเฉพาะกิจการโดยรวม รวมถึงการเปิดเผยข้อมูลว่างบการเงินรวมและงบการเงินเฉพาะกิจการแสดงรายการและเหตุการณ์ในรูปแบบที่ทำให้มีการนำเสนอข้อมูลโดยถูกต้องตามที่ควรหรือไม่
- ได้รับหลักฐานการสอบบัญชีที่เหมาะสมอย่างเพียงพอเกี่ยวกับข้อมูลทางการเงินของกิจการภายในกลุ่มหรือกิจกรรมทางธุรกิจภายในกลุ่มบริษัทเพื่อแสดงความเห็นต่องบการเงินรวม ข้าพเจ้ารับผิดชอบต่อการกำหนดแนวทาง การควบคุมดูแล และการปฏิบัติงานตรวจสอบกลุ่มบริษัท ข้าพเจ้าเป็นผู้รับผิดชอบแต่เพียงผู้เดียวต่อความเห็นของข้าพเจ้า

ข้าพเจ้าได้สื่อสารกับผู้มีหน้าที่ในการกำกับดูแลในเรื่องต่าง ๆ ที่สำคัญ ซึ่งรวมถึงขอบเขตและช่วงเวลาของการตรวจสอบตามที่ได้วางแผนไว้และประเด็นที่มีนัยสำคัญที่พบจากการตรวจสอบ รวมถึงข้อบกพร่องที่มีนัยสำคัญในระบบการควบคุมภายในหากข้าพเจ้าได้พบในระหว่างการตรวจสอบของข้าพเจ้า

ข้าพเจ้าได้ให้คำรับรองแก่ผู้มีหน้าที่ในการกำกับดูแลว่าข้าพเจ้าได้ปฏิบัติตามข้อกำหนดจรรยาบรรณที่เกี่ยวข้องกับความเป็นอิสระและได้สื่อสารกับผู้มีหน้าที่ในการกำกับดูแลเกี่ยวกับความสัมพันธ์ทั้งหมด ตลอดจนเรื่องอื่นซึ่งข้าพเจ้าเชื่อว่ามีเหตุผลที่บุคคลภายนอกอาจพิจารณาว่ากระทบต่อความเป็นอิสระของข้าพเจ้าและมาตรการที่ข้าพเจ้าใช้เพื่อป้องกันไม่ให้ข้าพเจ้าขาดความเป็นอิสระ

จากเรื่องที่สื่อสารกับผู้มีหน้าที่ในการกำกับดูแล ข้าพเจ้าได้พิจารณาเรื่องต่าง ๆ ที่มีนัยสำคัญมากที่สุดในการตรวจสอบงบการเงินรวมและงบการเงินเฉพาะกิจการในงวดปัจจุบันและกำหนดเป็นเรื่องสำคัญในการตรวจสอบ ข้าพเจ้าได้อธิบายเรื่องเหล่านี้ในรายงานของผู้สอบบัญชีเว้นแต่กฎหมายหรือข้อบังคับไม่ให้เปิดเผยต่อสาธารณะเกี่ยวกับเรื่องดังกล่าว หรือในสถานการณ์ที่ยากที่จะเกิดขึ้น ข้าพเจ้าพิจารณาว่าไม่ควรสื่อสารเรื่องดังกล่าวในรายงานของข้าพเจ้าเพราะการกระทำดังกล่าวสามารถคาดการณ์ได้อย่างสมเหตุสมผลว่าจะมีผลกระทบในทางลบมากกว่าผลประโยชน์ต่อส่วนได้เสียสาธารณะจากการสื่อสารดังกล่าว

กรทอง เหลืองวิไล

กรทอง เหลืองวิไล

ผู้สอบบัญชีรับอนุญาตเลขทะเบียน 7210

บริษัท ดีลอยท์ ทู้ช โธมัทสุ ไชยยศ สอบบัญชี จำกัด

กรุงเทพมหานคร

วันที่ 28 กุมภาพันธ์ 2565

งบแสดงฐานะทางการเงิน
ณ วันที่ 31 ธันวาคม 2564

หน่วย : บาท

	หมายเหตุ	งบการเงินรวม		งบการเงินเฉพาะกิจการ	
		2564	2563	2564	2563
			"ปรับปรุงใหม่"		
สินทรัพย์					
สินทรัพย์หมุนเวียน					
เงินสดและรายการเทียบเท่าเงินสด	6	474,609,241	466,882,097	398,603,521	285,688,108
เงินฝากสถาบันการเงินที่ติดภาระค้ำประกัน	7 และ 42.2	38,102,723	25,793,813	-	-
ลูกหนี้การค้าและลูกหนี้หมุนเวียนอื่น	8	208,115,591	225,605,404	25,482,972	16,356,627
มูลค่างานที่ทำเสร็จและยังไม่เรียกเก็บ	8 และ 10	196,725,539	197,684,078	-	-
เงินจ่ายล่วงหน้างานก่อสร้าง	8 และ 10	22,851,750	38,429,431	-	-
เงินให้กู้ยืมระยะสั้นแก่บริษัทที่เกี่ยวข้องกัน	38.3	-	37,610	241,100,000	215,500,000
สินค้าคงเหลือ	11	35,504,480	21,369,577	-	-
ภาษีมูลค่าเพิ่มรอขอคืน		68,531,110	60,325,270	-	-
สินทรัพย์ทางการเงินหมุนเวียนอื่น	9	7,500,000	7,500,000	-	-
เงินมัดจำ		27,776,275	6,931,466	-	-
หลักประกันการปฏิบัติตามสัญญาจ่าย	38.6.3	-	20,232,654	-	-
สินทรัพย์หมุนเวียนอื่น		3,823,076	2,638,466	2,763,139	2,204,308
รวมสินทรัพย์หมุนเวียน		1,083,539,785	1,073,429,866	667,949,632	519,749,043
สินทรัพย์ไม่หมุนเวียน					
เงินฝากสถาบันการเงินที่ติดภาระค้ำประกัน	7 และ 42.2	64,570,518	57,970,033	-	-
เงินมัดจำเงินลงทุนในบริษัทอื่น	12	-	-	-	-
เงินลงทุนในบริษัทย่อย	14	-	-	687,454,161	777,320,359
เงินลงทุนในบริษัทร่วม	15	184,692,637	267,864,496	210,713,331	276,238,944
เงินให้กู้ยืมระยะยาวแก่บุคคลที่เกี่ยวข้องกัน	38.3	-	17,396,505	-	-
อสังหาริมทรัพย์เพื่อการลงทุน	16	321,529,000	124,700,000	192,000,000	-
ที่ดิน อาคารและอุปกรณ์	17 และ 20	780,757,552	880,798,700	35,410,403	41,431,083
สินทรัพย์สิทธิการใช้	18	35,504,090	48,411,764	18,498,703	21,580,413
ค่าความนิยม	43	41,237,896	41,237,896	-	-
สินทรัพย์ไม่มีตัวตนอื่น		33,004,436	34,424,512	331,199	435,498
สินทรัพย์ภาษีเงินได้ของงวดปัจจุบัน		17,015,433	32,009,524	636,610	657,116
ภาษีเงินได้หัก ณ ที่จ่ายรอขอคืน		8,889,842	123,404,374	4,641,392	3,984,276
สินทรัพย์ภาษีเงินได้รอการตัดบัญชี	19	6,843,282	-	-	-
สินทรัพย์ทางการเงินไม่หมุนเวียนอื่น	13	74,372,448	14,100,000	66,372,448	6,100,000
สินทรัพย์ไม่หมุนเวียนอื่น		1,072,300	1,336,074	218,000	218,000
รวมสินทรัพย์ไม่หมุนเวียน		1,569,489,434	1,643,653,878	1,216,276,247	1,127,965,689
รวมสินทรัพย์		2,653,029,219	2,717,083,744	1,884,225,879	1,647,714,732

หมายเหตุประกอบงบการเงินเป็นส่วนหนึ่งของงบการเงินนี้

งบแสดงฐานะทางการเงิน (ต่อ)
ณ วันที่ 31 ธันวาคม 2564

หน่วย : บาท

	หมายเหตุ	งบการเงินรวม		งบการเงินเฉพาะกิจการ	
		2564	2563	2564	2563
			"ปรับปรุงใหม่"		
หนี้สินและส่วนของผู้ถือหุ้น					
หนี้สินหมุนเวียน					
เงินเบิกเกินบัญชีและเงินกู้ยืมระยะสั้นจากสถาบันการเงิน	20.3	92,084,218	57,033,730	-	-
เจ้าหนี้การค้าและเจ้าหนี้หมุนเวียนอื่น	21	171,030,010	372,935,003	9,211,970	7,862,274
ต้นทุนงานก่อสร้างที่ยังไม่เรียกชำระ	10	101,052,007	37,678,984	-	-
รายได้รับล่วงหน้างานก่อสร้าง	10	51,844,536	51,072,598	-	-
เงินกู้ยืมระยะสั้นจากบริษัทอื่น	22	-	10,239,382	-	10,239,382
เงินกู้ยืมระยะสั้นจากบุคคลหรือบริษัทที่เกี่ยวข้องกัน	38.4	12,500,000	22,552,616	-	-
ส่วนของเงินกู้ยืมระยะยาวจากสถาบันการเงินที่ถึงกำหนด					
ชำระภายในหนึ่งปี	23	92,086,987	19,700,678	-	-
ส่วนของเงินกู้ยืมระยะยาวจากบุคคลที่เกี่ยวข้องกันที่ถึงกำหนด					
ชำระภายในหนึ่งปี	38.5	232,989	432,318	-	-
ส่วนของหนี้สินตามสัญญาเช่าที่ถึงกำหนด					
ชำระภายในหนึ่งปี	24	12,647,664	15,886,696	3,081,710	1,694,832
เงินประกันผลงาน		183,731,676	164,042,437	-	-
ภาษีมูลค่าเพิ่มค้างจ่าย		362,963	9,968,929	46,570	146,728
ภาษีเงินได้นิติบุคคลค้างจ่าย		174,335	176,815	-	-
ภาษีเงินได้หัก ณ ที่จ่ายค้างจ่าย		6,036,426	8,100,452	316,875	606,030
หลักประกันการปฏิบัติตามสัญญารับ	38.6.3	20,232,654	20,232,654	-	-
หนี้สินหมุนเวียนอื่น		3,216,828	4,739,579	-	1,099,624
รวมหนี้สินหมุนเวียน		747,233,293	794,792,871	12,657,125	21,648,870
หนี้สินไม่หมุนเวียน					
เงินกู้ยืมระยะยาวจากบุคคลที่เกี่ยวข้องกัน	38.5	586,019	820,787	-	-
เงินกู้ยืมระยะยาวจากสถาบันการเงิน	23	210,729,788	89,950,195	-	-
หนี้สินตามสัญญาเช่า	24	16,805,426	30,577,227	16,690,050	20,890,049
หนี้สินภาษีเงินได้รอการตัดบัญชี	19	12,214,178	38,224,986	-	-
ประมาณการหนี้สินผลประโยชน์พนักงาน	25	14,480,617	13,974,552	3,087,370	4,156,362
ประมาณการค่าใช้จ่ายในการรื้อถอน	26	1,550,000	1,550,000	1,550,000	1,550,000
รวมหนี้สินไม่หมุนเวียน		256,366,028	175,097,747	21,327,420	26,596,411
รวมหนี้สิน		1,003,599,321	969,890,618	33,984,545	48,245,281

งบแสดงฐานะทางการเงิน (ต่อ)
ณ วันที่ 31 ธันวาคม 2564

หน่วย : บาท

	หมายเหตุ	งบการเงินรวม		งบการเงินเฉพาะกิจการ	
		2564	2563 "ปรับปรุงใหม่"	2564	2563
หนี้สินและส่วนของผู้ถือหุ้น (ต่อ)					
ส่วนของผู้ถือหุ้น					
ทุนเรือนหุ้น	27				
ทุนจดทะเบียน					
หุ้นสามัญ 11,610,294,088 หุ้น มูลค่าหุ้นละ 0.10 บาท		1,161,029,409	1,161,029,409	1,161,029,409	1,161,029,409
ทุนที่ออกและชำระแล้ว					
หุ้นสามัญ 11,127,551,934 หุ้น มูลค่าหุ้นละ 0.10 บาท					
ชำระครบแล้ว		1,112,755,194		1,112,755,194	
หุ้นสามัญ 9,633,581,207 หุ้น มูลค่าหุ้นละ 0.10 บาท					
ชำระครบแล้ว			963,358,121		963,358,121
ส่วนเกินมูลค่าหุ้นสามัญ	27	860,846,281	636,855,250	860,846,281	636,855,250
ส่วนเกินทุนจากการเปลี่ยนแปลงสัดส่วนการถือหุ้นในบริษัทย่อย		46,727,586	46,761,191	-	-
ใบสำคัญแสดงสิทธิที่จะซื้อหุ้นสามัญ	27	2,411,902	2,411,902	2,411,902	2,411,902
กำไร (ขาดทุน) สะสม					
จัดสรรแล้ว					
ทุนสำรองตามกฎหมาย	28	2,810,366	2,810,366	2,810,366	2,810,366
ยังไม่ได้จัดสรร (ขาดทุนสะสม)		(372,422,379)	28,407,977	(103,385,346)	4,503,323
องค์ประกอบอื่นของส่วนของผู้ถือหุ้น		(25,197,063)	(10,469,511)	(25,197,063)	(10,469,511)
รวมส่วนของผู้ถือหุ้นของบริษัท		1,627,931,887	1,670,135,296	1,850,241,334	1,599,469,451
ส่วนได้เสียที่ไม่มีอำนาจควบคุม		21,498,011	77,057,830	-	-
รวมส่วนของผู้ถือหุ้น		1,649,429,898	1,747,193,126	1,850,241,334	1,599,469,451
รวมหนี้สินและส่วนของผู้ถือหุ้น		2,653,029,219	2,717,083,744	1,884,225,879	1,647,714,732

หมายเหตุประกอบงบการเงินเป็นส่วนหนึ่งของงบการเงินนี้

บริษัท ไทรทัน โฮลดิ้ง จำกัด (มหาชน) และบริษัทย่อย

งบกำไรขาดทุนและกำไรขาดทุนเบ็ดเสร็จอื่น

สำหรับปีสิ้นสุด วันที่ 31 ธันวาคม 2564

หน่วย : บาท

	หมายเหตุ	งบการเงินรวม		งบการเงินเฉพาะกิจการ	
		2564	2563	2564	2563
			"ปรับปรุงใหม่"		
รายได้					
รายได้งานก่อสร้าง	10	537,143,668	1,333,426,681	-	-
รายได้จากการขาย		61,094,508	32,811,982	-	-
รายได้เงินอุดหนุนส่วนเพิ่มราคารับซื้อไฟฟ้า		2,965,320	3,265,347	-	-
กำไรจากการขายเงินลงทุนในบริษัทร่วม	15	13,102,952	-	10,169,637	-
รายได้อื่น	31	69,637,959	45,430,139	31,607,809	23,740,593
รวมรายได้		683,944,407	1,414,934,149	41,777,446	23,740,593
ค่าใช้จ่าย					
ต้นทุนงานก่อสร้าง	10	713,724,322	1,134,590,946	-	-
ต้นทุนขาย		107,996,055	42,727,245	-	-
ต้นทุนงานก่อสร้างที่ไม่ได้นำมาใช้	32	24,935,610	24,887,960	-	-
ค่าใช้จ่ายในการบริหาร		149,911,809	141,176,758	52,548,863	67,501,396
ขาดทุนจากการด้อยค่าของเงินลงทุนในบริษัทย่อย	14	-	-	107,307,367	-
(กลับรายการ) ขาดทุนจากการด้อยค่าของสินทรัพย์	17	115,129,637	-1,401,649	-	-
รวมค่าใช้จ่าย		1,111,697,433	1,341,981,260	159,856,230	67,501,396
กำไร (ขาดทุน) จากกิจกรรมดำเนินงาน		(427,753,026)	72,952,889	(118,078,784)	(43,760,803)
รายได้ทางการเงิน		1,372,373	3,242,741	11,556,135	10,905,976
ต้นทุนทางการเงิน	35	(22,836,652)	(10,839,907)	(3,273,489)	(1,605,730)
ผลขาดทุนจากการด้อยค่าซึ่งเป็นไปตาม TFRS 9	8	(32,229,326)	(4,906,286)	-	-
ส่วนแบ่งขาดทุนของบริษัทร่วมที่ใช้วิธีส่วนได้เสีย	15	(20,687,120)	(8,374,448)	-	-
กำไร (ขาดทุน) ก่อนค่าใช้จ่าย (รายได้) ภาษีเงินได้		(502,133,751)	52,074,989	(109,796,138)	(34,460,557)
ค่าใช้จ่าย (รายได้) ภาษีเงินได้	36	(31,935,635)	11,547,456	-	-
กำไร (ขาดทุน) สำหรับปี		(470,198,116)	40,527,533	(109,796,138)	(34,460,557)

งบกำไรขาดทุนและกำไรขาดทุนเบ็ดเสร็จอื่น (ต่อ)

สำหรับปีสิ้นสุด วันที่ 31 ธันวาคม 2564

หน่วย : บาท

	หมายเหตุ	งบการเงินรวม		งบการเงินเฉพาะกิจการ	
		2564	2563	2564	2563
			"ปรับปรุงใหม่"		
กำไรขาดทุนเบ็ดเสร็จอื่น					
รายการที่จะไม่ถูกจัดประเภทใหม่ไว้ในกำไรหรือขาดทุนในภายหลัง					
ผลกำไร (ขาดทุน) จากเงินลงทุนในตราสารทุนที่กำหนดให้					
วัดมูลค่าด้วยมูลค่ายุติธรรมผ่านกำไรขาดทุนเบ็ดเสร็จอื่น	13	(14,727,552)	54,943,018	(14,727,552)	54,943,018
ผลกำไร (ขาดทุน) จากการวัดมูลค่าใหม่ของผลประโยชน์พนักงานที่กำหนดไว้	25	(597,008)	4,101,590	1,907,469	2,226,178
ส่วนแบ่งกำไรเบ็ดเสร็จอื่นของบริษัทร่วมที่ใช้วิธีส่วนได้เสีย - สุทธิจากภาษีเงินได้	15	107,560	-	-	-
ภาษีเงินได้ของรายการที่ไม่ถูกจัดประเภทใหม่					
ไว้ในกำไรหรือขาดทุนในภายหลัง	19	500,895	(375,082)	-	-
รวมรายการที่จะไม่ถูกจัดประเภทใหม่ไว้ในกำไรหรือขาดทุนในภายหลัง		(14,716,105)	58,669,526	(12,820,083)	57,169,196
กำไร (ขาดทุน) เบ็ดเสร็จรวมสำหรับปี		(484,914,221)	99,197,059	(122,616,221)	22,708,639
ส่วนของกำไร (ขาดทุน) ที่เป็นของ					
ผู้ถือหุ้นของบริษัท		(400,715,167)	35,739,747	(109,796,138)	(34,460,557)
ส่วนได้เสียที่ไม่มีอำนาจควบคุม		(69,482,949)	4,787,786	-	-
กำไร (ขาดทุน) สำหรับปี		(470,198,116)	40,527,533	(109,796,138)	(34,460,557)
ส่วนของกำไร (ขาดทุน) เบ็ดเสร็จรวมที่เป็นของ					
ผู้ถือหุ้นของบริษัท		(415,557,898)	94,504,094	(122,616,221)	22,708,639
ส่วนได้เสียที่ไม่มีอำนาจควบคุม		(69,356,323)	4,692,965	-	-
กำไร (ขาดทุน) เบ็ดเสร็จรวมสำหรับปี		(484,914,221)	99,197,059	(122,616,221)	22,708,639
กำไร (ขาดทุน) ต่อหุ้นขั้นพื้นฐาน (บาทต่อหุ้น)	37.1	(0.0382)	0.0037	(0.0105)	(0.0036)
กำไร (ขาดทุน) ต่อหุ้นปรับลด (บาทต่อหุ้น)	37.2	(0.0382)	0.0037	(0.0105)	(0.0035)

หมายเหตุประกอบงบการเงินเป็นส่วนหนึ่งของงบการเงินนี้

งบแสดงการเปลี่ยนแปลงของผู้ถือหุ้น | งบการเงินรวม

สำหรับปีสิ้นสุด วันที่ 31 ธันวาคม 2564

หน่วย : บาท

	หมายเหตุ	ทุนที่ออกและชำระแล้ว	ส่วนเกินมูลค่าหุ้นสามัญ	ส่วนเกินทุนจากการเปลี่ยนแปลงสัดส่วนการถือหุ้นในบริษัทย่อย	ใบสำคัญแสดงสิทธิที่จะซื้อหุ้นสามัญ	กำไร (ขาดทุน) สะสม จัดสรรแล้ว ทุนสำรองตามกฎหมาย	กำไร (ขาดทุน) สะสม ยังไม่ได้จัดสรร	องค์ประกอบอื่นของส่วนของผู้ถือหุ้น การเปลี่ยนแปลงมูลค่ายุติธรรมของสินทรัพย์ทางการเงินไม่หมุนเวียนอื่น	รวมส่วนของผู้ถือหุ้นของบริษัท	ส่วนได้เสียที่ไม่มีอำนาจควบคุม	รวมส่วนของผู้ถือหุ้น
ยอดคงเหลือ ณ วันที่ 1 มกราคม 2563		963,357,841	636,854,830	48,447,937	2,411,902	2,810,366	(68,796,117)	(7,769,511)	1,577,317,248	23,981,216	1,601,298,464
การเปลี่ยนแปลงในส่วนของผู้ถือหุ้นสำหรับปี											
การเพิ่มทุนจดทะเบียน	27	280	420	-	-	-	-	-	700	-	700
การได้มาซึ่งส่วนได้เสียที่ไม่มีอำนาจควบคุมจากการลงทุนในบริษัทย่อยจากการซื้อธุรกิจ	43	-	-	-	-	-	-	-	-	(6,010,829)	-6,010,829
ส่วนได้เสียที่ไม่มีอำนาจควบคุมเพิ่มขึ้นจากการเพิ่มทุนของบริษัทย่อย	43	-	-	-	-	-	-	-	-	50,250,000	50,250,000
ส่วนเกินจากการเปลี่ยนแปลงในสัดส่วนการถือหุ้นในบริษัทย่อย	14	-	-	(1,686,746)	-	-	-	-	(1,686,746)	(3,313,254)	(5,000,000)
การโอนเปลี่ยนประเภทเงินลงทุนในตราสารทุนที่กำหนดให้วัดมูลค่า											
ด้วยมูลค่ายุติธรรมผ่านกำไรขาดทุนเบ็ดเสร็จอื่นเป็นเงินลงทุนในบริษัทร่วม	13 และ 15	-	-	-	-	-	57,643,018	(57,643,018)	-	-	-
ผลกระทบจากการปรับมูลค่ายุติธรรมของบริษัทย่อยจากการรวมธุรกิจ	43	-	-	-	-	-	-	-	-	7,457,732	7,457,732
กำไรเบ็ดเสร็จรวมสำหรับปี - ตามที่รายงานไว้เดิม		-	-	-	-	-	39,929,777	54,943,018	94,872,795	4,822,659	99,695,454
ผลกระทบจากการปรับมูลค่ายุติธรรมของบริษัทย่อยจากการรวมธุรกิจ	43	-	-	-	-	-	(368,701)	-	(368,701)	-129,694	(498,395)
กำไรเบ็ดเสร็จรวมสำหรับปี - ปรับปรุงใหม่		-	-	-	-	-	39,561,076	54,943,018	94,504,094	4,692,965	99,197,059
ยอดคงเหลือ ณ วันที่ 31 ธันวาคม 2563 - ปรับปรุงใหม่		963,358,121	636,855,250	46,761,191	2,411,902	2,810,366	28,407,977	-10,469,511	1,670,135,296	77,057,830	1,747,193,126
ยอดคงเหลือ ณ วันที่ 1 มกราคม 2564 - ตามที่รายงานไว้เดิม		963,358,121	636,855,250	46,761,191	2,411,902	2,810,366	28,776,678	(10,469,511)	1,670,503,997	69,729,792	1,740,233,789
ผลกระทบจากการปรับมูลค่ายุติธรรมของบริษัทย่อยจากการรวมธุรกิจ	43	-	-	-	-	-	(368,701)	-	(368,701)	7,328,038	6,959,337
ยอดคงเหลือ ณ วันที่ 1 มกราคม 2564 - ปรับปรุงใหม่		963,358,121	636,855,250	46,761,191	2,411,902	2,810,366	28,407,977	(10,469,511)	1,670,135,296	77,057,830	1,747,193,126
การเปลี่ยนแปลงในส่วนของผู้ถือหุ้นสำหรับปี											
การเพิ่มทุนจดทะเบียน	27	149,397,073	223,991,031	-	-	-	-	-	373,388,104	-	373,388,104
ส่วนเกินจากการเปลี่ยนแปลงในสัดส่วนการถือหุ้นในบริษัทย่อย	14	-	-	(33,605)	-	-	-	-	(33,605)	13,796,504	13,762,899
เงินปันผลจ่ายของบริษัทย่อย	29	-	-	-	-	-	(10)	-	(10)	-	(10)
ขาดทุนเบ็ดเสร็จรวมสำหรับปี		-	-	-	-	-	(400,830,346)	(14,727,552)	(415,557,898)	(69,356,323)	(484,914,221)
ยอดคงเหลือ ณ วันที่ 31 ธันวาคม 2564		1,112,755,194	860,846,281	46,727,586	2,411,902	2,810,366	(372,422,379)	(25,197,063)	1,627,931,887	21,498,011	1,649,429,898

หมายเหตุประกอบงบการเงินเป็นส่วนหนึ่งของงบการเงินนี้

บริษัท ไทรทัน โฮลดิ้ง จำกัด (มหาชน) และบริษัทย่อย

งบแสดงการเปลี่ยนแปลงของผู้ถือหุ้น (ต่อ) | งบการเงินเฉพาะกิจการ

สำหรับปีสิ้นสุด วันที่ 31 ธันวาคม 2564

หน่วย : บาท

	หมายเหตุ	ทุนที่ออกและชำระแล้ว	ส่วนเกินมูลค่าหุ้นสามัญ	ใบสำคัญแสดงสิทธิที่จะซื้อหุ้นสามัญ	กำไร (ขาดทุน) สะสม จัดสรรแล้ว ทุนสำรองตามกฎหมาย	กำไร (ขาดทุน) สะสม ยังไม่ได้จัดสรร	องค์ประกอบอื่นของส่วนของผู้ถือหุ้น การเปลี่ยนแปลงมูลค่ายุติธรรมของสินทรัพย์ทางการเงินไม่หมุนเวียนอื่น	รวมส่วนของผู้ถือหุ้น
ยอดคงเหลือ ณ วันที่ 1 มกราคม 2563		963,357,841	636,854,830	2,411,902	2,810,366	(20,905,316)	(7,769,511)	1,576,760,112
การเปลี่ยนแปลงในส่วนของผู้ถือหุ้นสำหรับปี								
การเพิ่มทุนจดทะเบียน	27	280	420	-	-	-	-	700
การโอนเปลี่ยนประเภทเงินลงทุนในตราสารทุนที่กำหนดให้วัดมูลค่าด้วยมูลค่ายุติธรรมผ่านกำไรขาดทุนเบ็ดเสร็จอื่นเป็นเงินลงทุนในบริษัทร่วม	13 และ 15	-	-	-	-	57,643,018	(57,643,018)	-
กำไร (ขาดทุน) เบ็ดเสร็จรวมสำหรับปี		-	-	-	-	(32,234,379)	54,943,018	22,708,639
ยอดคงเหลือ ณ วันที่ 31 ธันวาคม 2563		963,358,121	636,855,250	2,411,902	2,810,366	4,503,323	(10,469,511)	1,599,469,451
ยอดคงเหลือ ณ วันที่ 1 มกราคม 2564		963,358,121	636,855,250	2,411,902	2,810,366	4,503,323	(10,469,511)	1,599,469,451
การเปลี่ยนแปลงในส่วนของผู้ถือหุ้นสำหรับปี								
การเพิ่มทุนจดทะเบียน	27	149,397,073	223,991,031	-	-	-	-	373,388,104
ขาดทุนเบ็ดเสร็จรวมสำหรับปี		-	-	-	-	(107,888,669)	(14,727,552)	(122,616,221)
ยอดคงเหลือ ณ วันที่ 31 ธันวาคม 2564		1,112,755,194	860,846,281	2,411,902	2,810,366	(103,385,346)	(25,197,063)	1,850,241,334

หมายเหตุประกอบงบการเงินเป็นส่วนหนึ่งของงบการเงินนี้

งบกระแสเงินสด
สำหรับปีสิ้นสุด วันที่ 31 ธันวาคม 2564

หน่วย : บาท

	งบการเงินรวม		งบการเงินเฉพาะกิจการ	
	2564	2563	2564	2563
		"ปรับปรุงใหม่"		
กระแสเงินสดจากกิจกรรมดำเนินงาน				
กำไร (ขาดทุน) สำหรับปี	(470,198,116)	40,527,533	(109,796,138)	(34,460,557)
รายการปรับปรุง				
ค่าใช้จ่าย (รายได้) ภาษีเงินได้	(31,935,635)	11,547,456	-	-
ค่าเสื่อมราคา	72,984,821	54,905,016	9,405,123	9,990,777
ค่าตัดจำหน่าย	1,582,575	376,780	104,299	59,026
ค่าธรรมเนียมตัดจำหน่าย	269,548	-	-	-
ผลขาดทุนจากการด้อยค่าซึ่งเป็นไปตาม TFRS 9	32,229,326	4,906,286	-	-
ขาดทุนจากการด้อยค่าของเงินลงทุนในบริษัทย่อย	-	-	107,307,367	-
(กลับรายการ) ขาดทุนจากการด้อยค่าของสินทรัพย์	115,129,637	(1,401,649)	-	-
กำไรจากการขายสินทรัพย์	(2,713)	(2,499)	-	(2,499)
ขาดทุนจากการตัดจำหน่ายสินทรัพย์ถาวร	-	6,938,806	-	-
ขาดทุนจากการตัดจำหน่ายสินทรัพย์ไม่มีตัวตน	-	137,543	-	-
ภาษีถูกหัก ณ ที่จ่ายไม่ขอคืนตัดบัญชี	50,470	-	-	-
ค่าใช้จ่ายผลประโยชน์พนักงาน	5,104,512	4,332,950	838,477	898,379
ส่วนแบ่งขาดทุนจากบริษัทร่วม	20,687,120	8,374,448	-	-
รายได้จากการรับใบสำคัญแสดงสิทธิที่จะซื้อหุ้นสามัญ				
ของสินทรัพย์ทางการเงินไม่หมุนเวียนอื่น	(700,000)	-	(700,000)	-
กำไรจากการขายเงินลงทุนในตราสารทุนซึ่งเป็นหลักทรัพย์ในความต้องการ				
ของตลาดที่กำหนดให้วัดมูลค่าด้วยมูลค่ายุติธรรมผ่านกำไรขาดทุน	(4,829,204)	-	(4,829,204)	-
กำไรจากการขายเงินลงทุนในบริษัทร่วม	(13,102,952)	-	(10,169,637)	-
รายได้ทางการเงิน	(1,372,373)	(3,242,741)	(11,556,135)	(10,905,976)
ต้นทุนทางการเงิน	22,836,652	10,839,907	3,273,489	1,605,730
กำไร (ขาดทุน) จากการดำเนินงานก่อนการเปลี่ยนแปลง				
ในสินทรัพย์และหนี้สินดำเนินงาน	(251,266,332)	138,239,836	(16,122,359)	(32,815,120)
การเปลี่ยนแปลงในสินทรัพย์และหนี้สินดำเนินงาน				
ลูกหนี้การค้าและลูกหนี้หมุนเวียนอื่น	16,011,884	3,682,562	(385,489)	93,264
มูลค่างานที่ทำเสร็จและยังไม่ได้เรียกเก็บ	(5,333,851)	373,896,435	-	-
เงินจ่ายล่วงหน้าค่าก่อสร้าง	8,552,789	(8,631,342)	-	-
สินค้าคงเหลือ	(14,134,903)	(9,147,841)	-	-
ภาษีมูลค่าเพิ่มรอขอคืน	(8,202,354)	(4,588,342)	(1,494)	93,559
สินทรัพย์หมุนเวียนอื่น	(1,184,610)	-	-	-
เงินมัดจำ	(20,844,809)	14,070,491	-	-
หลักประกันการปฏิบัติตามสัญญาจ่าย	20,232,654	-	-	-
สินทรัพย์ไม่หมุนเวียนอื่น	263,774	261,800	-	(17,000)
เจ้าหนี้การค้าและเจ้าหนี้หมุนเวียนอื่น	(54,766,461)	(260,644,541)	1,277,371	647,712

งบกระแสเงินสด (ต่อ)
สำหรับปีสิ้นสุด วันที่ 31 ธันวาคม 2564

หน่วย : บาท

	งบการเงินรวม		งบการเงินเฉพาะกิจการ	
	2564	2563	2564	2563
		"ปรับปรุงใหม่"		
กระแสเงินสดจากกิจกรรมดำเนินงาน (ต่อ)				
ต้นทุนงานก่อสร้างที่ยังไม่เรียกชำระ	63,373,023	(125,296,170)	-	-
รายได้รับล่วงหน้างานก่อสร้าง	771,938	(55,325,376)	-	-
เงินประกันผลงาน	19,689,241	48,802,610	-	-
ภาษีมูลค่าเพิ่มค้างจ่าย	(9,605,966)	-	(100,157)	240,666
ภาษีเงินได้หัก ณ ที่จ่ายค้างจ่าย	(2,065,521)	(4,157,211)	(285,668)	(48,115)
ผลประโยชน์พนักงานจ่าย	(5,195,455)	(1,686,652)	-	-
หนี้สินหมุนเวียนอื่น	(1,522,751)	3,023,804	(1,099,624)	(329,585)
เงินสดได้มาจาก (ใช้ไปใน) กิจกรรมดำเนินงาน	(245,227,710)	112,500,063	(16,717,420)	(32,134,619)
เงินสดจ่ายภาษีเงินได้	(17,435,472)	(41,976,421)	(636,610)	(657,116)
เงินสดรับจากการขอคืนภาษี	146,473,586	-	-	-
เงินสดสุทธิได้มาจาก (ใช้ไปใน) กิจกรรมดำเนินงาน	(116,189,596)	70,523,642	(17,354,030)	(32,791,735)
กระแสเงินสดจากกิจกรรมลงทุน				
เงินสดจ่ายให้กู้ยืมระยะสั้นแก่บริษัทที่เกี่ยวข้องกัน	-	(45,000,000)	(144,400,000)	(224,000,000)
เงินสดรับชำระคืนจากเงินให้กู้ยืมระยะสั้นแก่บริษัทที่เกี่ยวข้องกัน	-	45,010,185	118,800,000	304,500,000
เงินฝากสถาบันการเงินที่มีภาระค้ำประกันเพิ่มขึ้น (ลดลง) สุทธิ	(18,909,394)	10,801,534	-	-
เงินสดจ่ายจากการซื้อสินทรัพย์ทางการเงินหมุนเวียนอื่น	-	(8,000,000)	-	-
เงินสดรับจากการขายเงินลงทุนในตราสารทุนซึ่งเป็นหลักทรัพย์ในความต้องการ				
ของตลาดที่กำหนดให้วัดมูลค่าด้วยมูลค่ายุติธรรมผ่านกำไรขาดทุน	4,829,204	-	4,829,204	-
เงินสดจ่ายจากการซื้อสินทรัพย์ทางการเงินไม่หมุนเวียนอื่น	(75,000,000)	-	(75,000,000)	-
เงินสดจ่ายเพื่อซื้อเงินลงทุนในบริษัทร่วม	-	(218,595,926)	-	(208,356,982)
เงินสดจ่ายสุทธิในการซื้อธุรกิจ	(1,839,789)	(41,544,551)	-	-
เงินสดจ่ายเพื่อการเพิ่มทุนในบริษัทย่อย	-	-	(18,000,000)	(135,000,000)
เงินสดจ่ายเพื่อซื้อเงินลงทุนในบริษัทย่อย	-	(5,000,000)	-	(5,000,000)
เงินสดรับจากการขายใบสำคัญแสดงสิทธิที่จะซื้อหุ้นสามัญ				
ของสินทรัพย์ทางการเงินไม่หมุนเวียนอื่น	700,000	-	700,000	-
เงินสดรับจากขายเงินลงทุนในบริษัทร่วม	65,453,876	-	65,453,876	-
เงินสดจ่ายซื้อสินทรัพย์ถาวร	(212,906,279)	(204,831,453)	(302,733)	(160,694)
เงินสดจ่ายซื้ออสังหาริมทรัพย์เพื่อการลงทุน	(196,829,000)	-	(192,000,000)	-
เงินสดจ่ายซื้อสินทรัพย์ไม่มีตัวตน	(162,500)	(358,087)	-	(293,087)
เงินสดรับจากการจำหน่ายสินทรัพย์ถาวร	31,805	2,500	-	2,500
เงินสดรับรายได้ทางการเงิน	1,372,373	3,242,741	2,815,279	17,396,758
เงินสดสุทธิใช้ไปในกิจกรรมลงทุน	(433,259,704)	(464,273,057)	(237,104,374)	(250,911,505)

งบกระแสเงินสด (ต่อ)
สำหรับปีสิ้นสุด วันที่ 31 ธันวาคม 2564

หน่วย : บาท

	งบการเงินรวม		งบการเงินเฉพาะกิจการ	
	2564	2563	2564	2563
		"ปรับปรุงใหม่"		
กระแสเงินสดจากกิจกรรมจัดหาเงิน				
เงินเบิกเกินบัญชีจากสถาบันการเงินเพิ่มขึ้น (ลดลง) สุทธิ	3,833,937	4,913,641	-	-
เงินสดจ่ายคืนเงินกู้ยืมระยะสั้นจากสถาบันการเงิน	(276,441,158)	(731,308,656)	-	-
เงินสดรับจากการกู้ยืมเงินระยะสั้นจากสถาบันการเงิน	307,657,709	698,952,320	-	-
เงินสดจ่ายคืนเงินกู้ยืมระยะสั้นจากบริษัทที่เกี่ยวข้องกัน	(10,052,616)	(456,360)	-	-
เงินสดรับจากการกู้ยืมระยะสั้นจากบริษัทที่เกี่ยวข้องกัน	-	32,739,382	-	438
เงินสดจ่ายคืนเงินกู้ยืมระยะยาวจากสถาบันการเงิน	(19,953,644)	(8,666,269)	-	-
เงินสดรับจากเงินกู้ยืมระยะยาวจากสถาบันการเงิน	215,000,000	20,000,000	-	-
เงินสดจ่ายคืนเงินกู้ยืมระยะยาวจากบุคคลที่เกี่ยวข้องกัน	(434,097)	(264,562)	-	-
เงินสดรับจากการขายและเช่าซื้อกลับคืน	-	16,535,000	-	-
เงินสดจ่ายหนี้สินตามสัญญาเช่า	(18,397,712)	(10,132,771)	(4,200,000)	(4,192,825)
เงินสดรับเพิ่มทุนจากส่วนได้เสียที่ไม่มีอำนาจควบคุม จากเงินลงทุนในบริษัทย่อย	13,762,899	50,250,000	-	-
เงินสดจ่ายเงินปันผล	(8,880,760)	(2,099,059)	(1,541)	(16,269)
เงินสดรับจากการเพิ่มทุนจดทะเบียน	373,388,104	-	373,388,104	-
เงินสดรับล่วงหน้าค่าหุ้น	-	700	-	700
เงินสดจ่ายค่าธรรมเนียมเงินกู้ยืมระยะยาวจากสถาบันการเงิน	(2,150,000)	-	-	-
เงินสดจ่ายต้นทุนทางการเงิน	(20,156,218)	(9,348,373)	(1,812,746)	(91,414)
เงินสดสุทธิได้มาจาก (ใช้ไปใน) กิจกรรมจัดหาเงิน	557,176,444	61,114,993	367,373,817	-4,299,370
เงินสดและรายการเทียบเท่าเงินสดเพิ่มขึ้น (ลดลง) สุทธิ	7,727,144	(332,634,422)	112,915,413	(288,002,610)
เงินสดและรายการเทียบเท่าเงินสด ณ วันที่ 1 มกราคม	466,882,097	799,516,519	285,688,108	573,690,718
เงินสดและรายการเทียบเท่าเงินสด ณ วันที่ 31 ธันวาคม	474,609,241	466,882,097	398,603,521	285,688,108
ข้อมูลเพิ่มเติมสำหรับงบกระแสเงินสด				
รายการที่ไม่ใช่เงินสด				
เจ้าหนี้อื่นจากการซื้อสินทรัพย์ถาวร	9,751,493	147,463,043	454,750	454,750
ผลกำไร (ขาดทุน) จากเงินลงทุนในตราสารทุนซึ่งเป็นหลักทรัพย์ในความต้องการของตลาดที่กำหนดให้วัดมูลค่าด้วยมูลค่ายุติธรรมผ่านกำไรขาดทุนเบ็ดเสร็จอื่น	(1,200,000)	54,943,018	(1,200,000)	54,943,018

หมายเหตุประกอบงบการเงินเป็นส่วนหนึ่งของงบการเงินนี้

หมายเหตุประกอบงบการเงิน
สำหรับปีสิ้นสุด วันที่ 31 ธันวาคม 2564

หมายเหตุ สารบัญ

1. การดำเนินงานและข้อมูลทั่วไปของบริษัท
2. เกณฑ์การจัดทำและนำเสนองบการเงิน
3. การจัดการความเสี่ยงทางการเงิน
4. ประมาณการทางบัญชีที่สำคัญ ข้อสมมติฐานและการใช้ดุลยพินิจ
5. การจัดการความเสี่ยงในส่วนของทุน
6. เงินสดและรายการเทียบเท่าเงินสด
7. เงินฝากสถาบันการเงินที่ติดภาระค้ำประกัน
8. ลูกหนี้การค้าและลูกหนี้หมุนเวียนอื่น
9. สินทรัพย์ทางการเงินหมุนเวียนอื่น
10. การเปิดเผยข้อมูลที่สำคัญเกี่ยวกับสัญญาก่อสร้าง
11. สินค้าคงเหลือ
12. เงินมัดจำเงินลงทุนในบริษัทอื่น
13. สินทรัพย์ทางการเงินไม่หมุนเวียนอื่น
14. เงินลงทุนในบริษัทย่อย
15. เงินลงทุนในบริษัทร่วม
16. อสังหาริมทรัพย์เพื่อการลงทุน
17. ที่ดิน อาคารและอุปกรณ์
18. สินทรัพย์สิทธิการใช้
19. สินทรัพย์และหนี้สินภาษีเงินได้รอการตัดบัญชี
20. วงเงินสินเชื่อจากสถาบันการเงิน วงเงินกู้ยืมจากสถาบันการเงิน และเงินเบิกเกินบัญชีและเงินกู้ยืมระยะสั้นจากสถาบันการเงิน
21. เจ้าหนี้การค้าและเจ้าหนี้หมุนเวียนอื่น
22. เงินกู้ยืมระยะสั้นจากบริษัทอื่น
23. เงินกู้ยืมระยะยาวจากสถาบันการเงิน
24. หนี้สินตามสัญญาเช่า
25. ประมาณการหนี้สินผลประโยชน์พนักงาน
26. ประมาณการค่าใช้จ่ายในการรื้อถอน

หมายเหตุ สารบัญ

27. ทุนเรือนหุ้นและใบสำคัญแสดงสิทธิที่จะซื้อหุ้นสามัญ
28. ทุนสำรองตามกฎหมาย
29. เงินปันผลจ่ายของบริษัทย่อย
30. สิทธิประโยชน์จากการส่งเสริมการลงทุน
31. รายได้อื่น
32. ต้นทุนงานก่อสร้างที่ไม่ได้นำมาใช้
33. ค่าใช้จ่ายผลประโยชน์พนักงาน
34. ค่าใช้จ่ายที่สำคัญตามลักษณะ
35. ต้นทุนทางการเงิน
36. ค่าใช้จ่าย (รายได้) ภาษีเงินได้
37. กำไร (ขาดทุน) ต่อหุ้น
38. รายการกับบุคคลหรือบริษัทที่เกี่ยวข้องกัน
39. การเปลี่ยนแปลงในหนี้สินที่เกิดจากกิจกรรมจัดหาเงิน
40. ข้อมูลทางการเงินจำแนกตามส่วนงานและการจำแนกตามรายได้
41. หนังสือค้ำประกันจากธนาคาร
42. ภาระผูกพันตามสัญญากับบริษัทที่ไม่เกี่ยวข้องกัน
43. การซื้อธุรกิจ
44. คดีฟ้องร้อง
45. การวัดมูลค่ายุติธรรมของเครื่องมือทางการเงิน
46. การจัดประเภทรายการใหม่
47. เหตุการณ์ภายหลังรอบระยะเวลารายงาน
48. การอนุมัติงบการเงิน

1. การดำเนินงานและข้อมูลทั่วไปของบริษัท

บริษัท ไทรทัน โฮลดิ้ง จำกัด (มหาชน) (“บริษัท”) เป็นบริษัทจำกัดซึ่งจัดตั้งขึ้นในประเทศไทย เมื่อวันที่ 12 พฤศจิกายน 2530 ต่อมาได้ทำการแปรสภาพเป็นบริษัทมหาชน และจดทะเบียนในตลาดหลักทรัพย์แห่งประเทศไทยเมื่อวันที่ 21 มิถุนายน 2537 มีที่อยู่ตามที่ได้จดทะเบียนไว้ที่ เลขที่ 60 ซอยประดิษฐ์มนูธรรม 19 ถนนประดิษฐ์มนูธรรม แขวงลาดพร้าว เขตลาดพร้าว กรุงเทพมหานคร 10230

เพื่อวัตถุประสงค์ในการรายงานข้อมูล จึงรวมเรียกบริษัทและบริษัทย่อยว่า “กลุ่มบริษัท”

ธุรกิจหลักของกลุ่มบริษัท คือ การรับเหมาก่อสร้างและงานโยธา รับเหมาก่อสร้างวางระบบอาณัติสัญญาณ และผลิตและจำหน่ายพลังงานไฟฟ้า

บริษัทประกอบธุรกิจเกี่ยวกับการถือเงินลงทุนและให้บริการที่ปรึกษาและบริหารงานให้กลุ่มบริษัท

รายละเอียดของบริษัทย่อย ณ วันที่ 31 ธันวาคม ที่รวมในการจัดทำงบการเงินรวมมีดังนี้

ชื่อกิจการ	ลักษณะธุรกิจ	ประเทศที่กิจการจัดตั้ง	ส่วนได้เสียในความเป็นเจ้าของ 2564 ร้อยละ	ส่วนได้เสียในความเป็นเจ้าของ 2563 ร้อยละ
บริษัทย่อยทางตรง				
บริษัท ดิจิตอล ไร้ท์ พิคเจอร์ส จำกัด (มหาชน)*	จำหน่ายเทปวีดีโอและวีซีดี	ประเทศไทย	100.00	100.00
บริษัท ไทรทัน ดิเวลลอปเม้นท์ จำกัด	ให้บริการเช่าที่ดินและสิ่งปลูกสร้าง	ประเทศไทย	100.00	100.00
บริษัท ไทรทัน เอ็นจีเนียริ่ง แอนด์ คอนสตรักชั่น จำกัด (มหาชน)	รับเหมาก่อสร้างและงานโยธา	ประเทศไทย	93.68	93.68
บริษัท ธอร์ เอนเนอร์จี แอนด์ รีซอร์สเซส จำกัด*	ธุรกิจพลังงาน พลังงานทดแทน และเหมืองแร่	ประเทศไทย	100.00	100.00
บริษัท ไลฟ์ ทีวี จำกัด*	ผลิตรายการโทรทัศน์และให้บริการเคเบิ้ลทีวี	ประเทศไทย	93.32	93.32
บริษัท ไทรทัน พาวเวอร์ จำกัด	ธุรกิจพลังงาน	ประเทศไทย	99.99	99.99
บริษัท ไทรทัน รีซอร์สเซส จำกัด	ธุรกิจเหมืองแร่และจัดหาวัสดุก่อสร้าง	ประเทศไทย	99.99	99.99
บริษัท ไทรทัน กรีน เอนเนอร์จี จำกัด****	การผลิตและการส่งไฟฟ้า	ประเทศไทย	51.00	51.00
บริษัทย่อยทางอ้อม				
บริษัท ลูเซนท์ เอนเนอร์จี จำกัด	การถือเงินลงทุน	ประเทศไทย	93.68	93.68
บริษัท โรงไฟฟ้าหนองรี จำกัด	ผลิตและจำหน่ายพลังงานไฟฟ้าจากเชื้อเพลิงชีวภาพ	ประเทศไทย	76.71	80.00
บริษัท อัครวัฒน์ พลังงานพืชหมุนเวียน จำกัด***	ผลิตและจำหน่ายพลังงานไฟฟ้าจากเชื้อเพลิงชีวภาพ	ประเทศไทย	75.00	75.00
บริษัท ทรานส์ ไทย เรลเวย์ จำกัด***	รับเหมาก่อสร้าง วางระบบอาณัติสัญญาณ	ประเทศไทย	60.89	60.89
บริษัทร่วม				
บริษัท บอกซ์ ออฟฟิศ เอนเทอร์เทนเมนท์ จำกัด	นำเข้าลิขสิทธิ์ภาพยนตร์เพื่อจำหน่ายและสร้างภาพยนตร์เพื่อการค้าหากำไร	ประเทศไทย	40.00	40.00
บริษัท โกลบอล คอนซูมเมอร์ จำกัด (มหาชน)**	ผู้ผลิต ผู้จัดจำหน่ายบรรจุภัณฑ์ที่ทำจากพลาสติก, ขวดพีอีที, บริการให้เช่าพื้นที่ในศูนย์การค้า, ธุรกิจร้านอาหาร, อาหารและอาหารทะเลแช่แข็งและผลไม้อบแห้ง	ประเทศไทย	13.59	20.44

* จดทะเบียนเลิกกิจการกับกรมพัฒนาธุรกิจการค้าเรียบร้อยแล้วและอยู่ในระหว่างชำระบัญชี

** บริษัทดังกล่าวเริ่มเป็นบริษัทร่วมของบริษัท ไทรทัน โฮลดิ้ง จำกัด (มหาชน) เมื่อวันที่ 18 มิถุนายน 2563 ตามที่เปิดเผยในหมายเหตุประกอบงบการเงินข้อ 15 ส่วนได้เสียในความเป็นเจ้าของของบริษัทดังกล่าวแสดงโดยใช้ส่วนได้เสียในความเป็นเจ้าของที่ถือโดยบริษัท

*** ซื้อธุรกิจระหว่างปี 2563 (ดูหมายเหตุข้อ 43)

**** จดทะเบียนเลิกบริษัทกับกรมพัฒนาธุรกิจการค้าเรียบร้อยแล้วเมื่อวันที่ 25 ตุลาคม 2564 และอยู่ในระหว่างชำระบัญชี (ดูหมายเหตุข้อ 14)

รายการระหว่างบริษัทที่มีสาระสำคัญระหว่างกลุ่มบริษัทและบริษัทได้ตัดออกจากงบการเงินรวมแล้ว งบการเงินรวมสำหรับปีสิ้นสุดวันที่ 31 ธันวาคม 2564 และ 2563 ได้รวมข้อมูลทางการเงินของบริษัทย่อยสำหรับปีสิ้นสุดวันที่ 31 ธันวาคม 2564 และ 2563 ที่ได้ตรวจสอบแล้ว

กลุ่มบริษัทและบริษัทมีรายการและความสัมพันธ์อย่างมีสาระสำคัญกับบริษัทที่เกี่ยวข้องกัน ดังนั้น งบการเงินนี้จึงอาจไม่แสดงถึงเงื่อนไขที่อาจมีอยู่หรือผลการดำเนินงานซึ่งอาจเกิดขึ้นในกรณีที่กลุ่มบริษัทและบริษัทได้ดำเนินงานโดยปราศจากความสัมพันธ์ดังกล่าว

การแพร่ระบาดของโรคติดเชื้อไวรัสโคโรนา 2019 (“COVID-19”)

สถานการณ์การแพร่ระบาดของโรคติดเชื้อไวรัสโคโรนา 2019 (“COVID-19”) ที่ปัจจุบันได้ขยายวงกว้างขึ้นอย่างต่อเนื่อง ทำให้เกิดการชะลอตัวของเศรษฐกิจ และมีผลกระทบต่อธุรกิจและอุตสาหกรรมส่วนใหญ่ สถานการณ์ดังกล่าวอาจนำมาซึ่งความไม่แน่นอนและผลกระทบต่อสภาพแวดล้อมของการดำเนินธุรกิจ อย่างไรก็ตาม ฝ่ายบริหารของกลุ่มบริษัทและบริษัทจะติดตามความคืบหน้าของสถานการณ์ดังกล่าวอย่างต่อเนื่องและจะประเมินผลกระทบทางการเงินเกี่ยวกับมูลค่าของสินทรัพย์ ประมาณการหนี้สินและหนี้สินที่อาจจะเกิดขึ้นอย่างสม่ำเสมอ

2. เกณฑ์การจัดทำและนำเสนองบการเงิน

2.1 เกณฑ์การถือปฏิบัติ

(1) กลุ่มบริษัทและบริษัทจัดทำบัญชีเป็นเงินบาทและจัดทำงบการเงินตามกฎหมายเป็นภาษาไทยตามมาตรฐานการรายงานทางการเงินและวิธีปฏิบัติทางการบัญชีที่รับรองทั่วไปในประเทศไทย

(2) งบการเงินของกลุ่มบริษัทและบริษัทได้จัดทำขึ้นตามมาตรฐานการบัญชีฉบับที่ 1 เรื่อง “การนำเสนองบการเงิน” ซึ่งมีผลบังคับใช้สำหรับงบการเงินที่มีรอบระยะเวลาบัญชีที่เริ่มในหรือหลังวันที่ 1 มกราคม 2564 เป็นต้นไป และตามข้อบังคับของตลาดหลักทรัพย์แห่งประเทศไทย ลงวันที่ 2 ตุลาคม 2560 เรื่อง “การจัดทำและส่งงบการเงินและรายการเกี่ยวกับฐานะการเงินและผลการดำเนินงานของบริษัทจดทะเบียน พ.ศ. 2560” และตามประกาศกรมพัฒนาธุรกิจการค้า เรื่อง “กำหนดรายการย่อที่ต้องมีในงบการเงิน (ฉบับที่ 3) พ.ศ. 2562” ลงวันที่ 26 ธันวาคม 2562

(3) มาตรฐานการรายงานทางการเงินที่มีผลต่อการรายงานและการเปิดเผยข้อมูลในงบการเงินสำหรับปีบัญชีปัจจุบัน

ในระหว่างปี กลุ่มบริษัทและบริษัทได้นำมาตรฐานการรายงานทางการเงินฉบับปรับปรุงและฉบับใหม่รวมถึงแนวปฏิบัติทางบัญชีที่ออกโดยสภาวิชาชีพบัญชี ซึ่งมีผลบังคับใช้สำหรับรอบระยะเวลาบัญชีที่เริ่มในหรือหลังวันที่ 1 มกราคม 2564 มาถือปฏิบัติ มาตรฐานการรายงานทางการเงินดังกล่าวได้รับการปรับปรุงหรือจัดให้มีขึ้นเพื่อให้มีเนื้อหาเท่าเทียมกับมาตรฐานการรายงานทางการเงินระหว่างประเทศ โดยส่วนใหญ่เป็นการปรับปรุงการอ้างอิงกรอบแนวคิดในมาตรฐานการรายงานทางการเงิน การปรับปรุงคำนิยามของธุรกิจ การปรับปรุงคำนิยามของความมีสาระสำคัญ และข้อกำหนดทางการบัญชีเกี่ยวกับการปฏิรูปอัตราดอกเบี้ยอ้างอิง การนำมาตรฐานการรายงานทางการเงินดังกล่าวมาถือปฏิบัตินี้ไม่มีผลกระทบอย่างเป็นสาระสำคัญต่องบการเงินของกลุ่มบริษัทและบริษัท

(4) มาตรฐานการรายงานทางการเงินซึ่งได้ประกาศในราชกิจจานุเบกษาแล้ว แต่ยังไม่มีผลบังคับใช้

มาตรฐานการรายงานทางการเงิน ฉบับที่ 16 เรื่อง สัญญาเช่า (“TFRS 16”) ได้เพิ่มข้อกำหนดเกี่ยวกับข้อยกเว้นชั่วคราวสำหรับการปฏิรูปอัตราดอกเบี้ยอ้างอิง ระยะที่ 2 โดยกิจการต้องถือปฏิบัติตามการปรับปรุงดังกล่าวกับงบการเงินประจำปีสำหรับรอบระยะเวลาบัญชีที่เริ่มในหรือหลังวันที่ 1 มกราคม 2565 เป็นต้นไป ทั้งนี้อนุญาตให้กลุ่มบริษัทและบริษัทถือปฏิบัติก่อนวันที่มีผลบังคับใช้ได้ ซึ่ง TFRS 16 ฉบับปรับปรุงนี้ได้ประกาศในราชกิจจานุเบกษาแล้วเมื่อวันที่ 27 มกราคม 2564

สภาวิชาชีพบัญชีได้ออกประกาศเกี่ยวกับมาตรฐานการรายงานทางการเงินที่มีการปรับปรุง ได้แก่ มาตรฐานการรายงานทางการเงิน ฉบับที่ 4 เรื่อง สัญญาประกันภัย มาตรฐานการรายงานทางการเงิน ฉบับที่ 7 เรื่อง การเปิดเผยข้อมูลสำหรับเครื่องมือทางการเงิน และมาตรฐานการรายงานทางการเงิน ฉบับที่ 9 เรื่อง เครื่องมือทางการเงิน ซึ่งได้ประกาศในราชกิจจานุเบกษาแล้วเมื่อวันที่ 28 มิถุนายน 2564 และจะมีผลบังคับใช้สำหรับงบการเงินที่มีรอบระยะเวลาบัญชีที่เริ่มในหรือหลังวันที่ 1 มกราคม 2565 เป็นต้นไป ทั้งนี้ อนุญาตให้กลุ่มบริษัทและบริษัทถือปฏิบัติก่อนวันที่มีผลบังคับใช้ การปรับปรุงมาตรฐานการรายงานทางการเงินดังกล่าว สืบเนื่องมาจากการปฏิรูปอัตราดอกเบี้ยอ้างอิง ระยะที่ 2 โดยได้เพิ่มข้อผ่อนปรนสำหรับการเปลี่ยนแปลงในกระแสเงินสดตามสัญญาของสินทรัพย์ทางการเงินหรือหนี้สินทางการเงิน ที่เกิดจากการปฏิรูปอัตราดอกเบี้ยอ้างอิง รวมทั้งข้อยกเว้นสำหรับการถือปฏิบัติตามข้อกำหนดของการบัญชีป้องกันความเสี่ยงโดยเฉพาะเป็นการชั่วคราว และการเปิดเผยข้อมูลเพิ่มเติมตาม TFRS 7

นอกจากนี้ สภาวิชาชีพบัญชีได้ออกประกาศเกี่ยวกับมาตรฐานการรายงานทางการเงินที่มีการปรับปรุง ซึ่งได้ประกาศในราชกิจจานุเบกษาแล้วเมื่อวันที่ 22 ธันวาคม 2564 ได้แก่

- มาตรฐานการรายงานทางการเงิน ฉบับที่ 1 เรื่อง การนำมาตรฐานการรายงานทางการเงินมาใช้เป็นครั้งแรก มีผลบังคับใช้สำหรับงบการเงินที่มีรอบระยะเวลาบัญชีที่เริ่มในหรือหลังวันที่ 1 มกราคม 2565 เป็นต้นไป
- มาตรฐานการรายงานทางการเงิน ฉบับที่ 6 เรื่อง การสำรวจและการประเมินค่าแหล่งทรัพยากรแร่ มีผลบังคับใช้สำหรับงบการเงินที่มีรอบระยะเวลาบัญชีที่เริ่มในหรือหลังวันที่ 1 มกราคม 2565 เป็นต้นไป
- แนวปฏิบัติทางการบัญชี เรื่อง แนวทางการให้ความช่วยเหลือลูกหนี้ที่ได้รับผลกระทบจากโรคติดเชื้อไวรัสโคโรนา 2019 โดยมีวัตถุประสงค์เพื่อเป็นมาตรการผ่อนปรนชั่วคราวสำหรับกิจการที่ให้ความช่วยเหลือลูกหนี้ที่ได้รับผลกระทบจากโรคติดเชื้อไวรัสโคโรนา 2019 โดยมีการให้ความช่วยเหลือลูกหนี้ดังกล่าวระหว่างวันที่ 1 มกราคม 2565 ถึงวันที่ 31 ธันวาคม 2566 หรือจนกว่าธนาคารแห่งประเทศไทยจะมีการเปลี่ยนแปลงและให้ถือปฏิบัติตามการเปลี่ยนแปลงดังกล่าว ทั้งนี้ กิจการที่เลือกใช้มาตรการผ่อนปรนชั่วคราวตามแนวปฏิบัติทางการบัญชีฉบับนี้ ต้องเปิดเผยข้อมูลตามที่กำหนดไว้

ผู้บริหารของกลุ่มบริษัทและบริษัทจะนำมาตรฐานการรายงานทางการเงินที่เกี่ยวข้องมาเริ่มถือปฏิบัติกับงบการเงินของกลุ่มบริษัทและบริษัท เมื่อมาตรฐานการรายงานทางการเงินดังกล่าวมีผลบังคับใช้ โดยผู้บริหารของกลุ่มบริษัทและบริษัทอยู่ระหว่างการประเมินผลกระทบของมาตรฐานการรายงานทางการเงินดังกล่าวที่มีต่องบการเงินของกลุ่มบริษัทและบริษัทในงวดที่จะเริ่มถือปฏิบัติ

2.2 สกุลเงินที่ใช้ในการดำเนินงานและนำเสนองบการเงิน

งบการเงินนี้จัดทำและแสดงหน่วยเงินตราเป็นเงินบาทซึ่งเป็นสกุลเงินที่ใช้ในการดำเนินงานของกลุ่มบริษัทและบริษัท ข้อมูลทางการเงินทั้งหมดมีการปัดเศษในหมายเหตุประกอบงบการเงินเพื่อให้แสดงเป็นหลักบาท ยกเว้นที่ระบุไว้เป็นอย่างอื่น

2.3 นโยบายการบัญชีที่สำคัญ

งบการเงินรวมและงบการเงินเฉพาะกิจการฉบับภาษาอังกฤษจัดทำขึ้นจากงบการเงินตามกฎหมายที่เป็นภาษาไทย ในกรณีที่มีเนื้อความขัดแย้งกันหรือมีการตีความในสองภาษาแตกต่างกัน ให้ใช้งบการเงินตามกฎหมายฉบับภาษาไทยเป็นหลัก

งบการเงินนี้จัดทำขึ้นโดยใช้เกณฑ์ราคาทุนเดิมในการวัดมูลค่าขององค์ประกอบของงบการเงิน ยกเว้นตามที่ได้เปิดเผยดังต่อไปนี้

2.3.1 บัญชีกลุ่มบริษัท - เงินลงทุนในบริษัทย่อยและบริษัทร่วม

บริษัทย่อย

บริษัทย่อยหมายถึงกิจการ (ซึ่งรวมถึงกิจการเฉพาะกิจ) ที่กลุ่มบริษัทควบคุม กลุ่มบริษัทควบคุมกิจการเมื่อกลุ่มบริษัทมีการเปิดรับหรือมีสิทธิในผลตอบแทนผันแปรจากการเกี่ยวข้องกับผู้ได้รับการลงทุนและมีความสามารถทำให้เกิดผลกระทบต่อผลตอบแทนจากการใช้อำนาจเหนือผู้ได้รับการควบคุม กลุ่มบริษัทรวมงบการเงินของบริษัทย่อยไว้ในงบการเงินรวมตั้งแต่วันที่กลุ่มบริษัทมีอำนาจในการควบคุมบริษัทย่อย กลุ่มบริษัทจะไม่นำงบการเงินของบริษัทย่อยมารวมไว้ในงบการเงินรวมนับจากวันที่กลุ่มบริษัทสูญเสียอำนาจควบคุม

กลุ่มบริษัทบันทึกบัญชีการรวมธุรกิจโดยถือปฏิบัติตามวิธีซื้อ สิ่งตอบแทนที่โอนให้สำหรับการซื้อบริษัทย่อย ประกอบด้วยมูลค่ายุติธรรมของสินทรัพย์ที่ผู้ซื้อโอนให้และหนี้สินที่ก่อขึ้นเพื่อจ่ายชำระให้แก่เจ้าของเดิมของผู้ถูกซื้อและส่วนได้เสียในส่วนของผู้ถือหุ้นที่ออกโดยกลุ่มบริษัท สิ่งตอบแทนที่โอนให้รวมถึงมูลค่ายุติธรรมของสินทรัพย์หรือหนี้สินที่ผู้ซื้อคาดว่าจะต้องจ่ายชำระตามข้อตกลง ต้นทุนที่เกี่ยวข้องกับการซื้อจะรับรู้เป็นค่าใช้จ่ายเมื่อเกิดขึ้น มูลค่าเริ่มแรกของสินทรัพย์ที่ระบุได้ที่ได้มาและหนี้สินที่อาจเกิดขึ้นที่รับมาจากการรวมธุรกิจจะถูกวัดมูลค่าด้วยมูลค่ายุติธรรม ณ วันที่ซื้อ ในการรวมธุรกิจแต่ละครั้ง กลุ่มบริษัทวัดมูลค่าของส่วนได้เสียที่ไม่มีอำนาจควบคุมในผู้ถูกซื้อด้วยมูลค่ายุติธรรม หรือ มูลค่าของสินทรัพย์สุทธิที่ระบุได้ของผู้ถูกซื้อตามสัดส่วนของหุ้นที่ถือโดยส่วนได้เสียที่ไม่มีอำนาจควบคุม

ในการรวมธุรกิจที่ดำเนินการสำเร็จจากการทยอยซื้อ ผู้ซื้อต้องวัดมูลค่าส่วนได้เสียที่ผู้ซื้อถืออยู่ในผู้ถูกซื้อก่อนหน้าการรวมธุรกิจใหม่โดยใช้มูลค่ายุติธรรม ณ วันที่ซื้อและรับรู้ผลกำไรหรือขาดทุนที่เกิดขึ้นจากการวัดมูลค่าใหม่นั้นในกำไรหรือขาดทุน

สิ่งตอบแทนที่คาดว่าจะต้องจ่ายออกไปโดยกลุ่มบริษัท รับรู้ด้วยมูลค่ายุติธรรม ณ วันที่ซื้อ การเปลี่ยนแปลงในมูลค่ายุติธรรมของสิ่งตอบแทนที่คาดว่าจะต้องจ่ายที่รับรู้ภายหลังวันที่ซื้อซึ่งจัดประเภทเป็นสินทรัพย์หรือหนี้สินให้รับรู้ในกำไรหรือขาดทุน สิ่งตอบแทนที่คาดว่าจะต้องจ่ายซึ่งจัดประเภทเป็นส่วนของผู้ถือหุ้นต้องไม่มีการวัดมูลค่าใหม่ และให้บันทึกการจ่ายชำระในภายหลังไว้ในส่วนของผู้ถือหุ้น

ส่วนเกินของมูลค่าสิ่งตอบแทนที่โอนให้ มูลค่าส่วนได้เสียที่ไม่มีอำนาจควบคุมในผู้ถูกซื้อ และมูลค่ายุติธรรม ณ วันซื้อธุรกิจของส่วนได้เสียในส่วนของผู้ถือหุ้นของผู้ถูกซื้อที่ผู้ซื้อถืออยู่ก่อนการรวมธุรกิจ ที่มากกว่ามูลค่ายุติธรรมสุทธิ ณ วันที่ซื้อของสินทรัพย์สุทธิที่ระบุได้ที่ได้มา ต้องรับรู้เป็นค่าความนิยม หากมูลค่าของมูลค่าสิ่งตอบแทนที่โอนให้ มูลค่าส่วนได้เสียที่ไม่มีอำนาจควบคุมในผู้ถูกซื้อ และมูลค่ายุติธรรม ณ วันซื้อธุรกิจของส่วนได้เสียในส่วนของผู้ถือหุ้นของผู้ถูกซื้อที่ผู้ซื้อถืออยู่ก่อนการรวมธุรกิจ น้อยกว่ามูลค่ายุติธรรมของสินทรัพย์สุทธิของบริษัทย่อยที่ได้มาเนื่องจากการซื้อในราคาต่ำกว่ามูลค่ายุติธรรม จะรับรู้ส่วนต่างโดยตรงไปยังกำไรหรือขาดทุน

กลุ่มบริษัทจะตัดรายการบัญชีระหว่างกัน ยอดคงเหลือ และกำไรที่ยังไม่ได้เกิดขึ้นจริงระหว่างกันในกลุ่มบริษัท ขาดทุนที่ยังไม่เกิดขึ้นจริงก็จะตัดรายการในทำนองเดียวกัน เว้นแต่รายการนั้นมีหลักฐานว่าสินทรัพย์ที่โอนระหว่างกันเกิดการด้อยค่า นโยบายการบัญชีของบริษัทย่อยได้ถูกปรับปรุงเพื่อให้สอดคล้องกับนโยบายการบัญชีของกลุ่มบริษัท

ในงบการเงินเฉพาะกิจการ เงินลงทุนในบริษัทย่อยจะบันทึกบัญชีด้วยราคาทุนหักค่าเผื่อการด้อยค่า ต้นทุนจะมีการปรับเพื่อสะท้อนการเปลี่ยนแปลงสิ่งตอบแทนที่เกิดขึ้นจากการเปลี่ยนแปลงมูลค่าสิ่งตอบแทนที่คาดว่าจะต้องจ่าย ต้นทุนนั้นจะรวมต้นทุนทางตรงที่เกี่ยวข้องกับการได้มาของเงินลงทุนนี้

รายชื่อของบริษัทย่อยของกลุ่มบริษัทได้แสดงไว้ในหมายเหตุประกอบงบการเงินข้อ 1

รายการและส่วนได้เสียที่ไม่มีอำนาจควบคุม

กลุ่มบริษัทปฏิบัติต่อรายการกับส่วนได้เสียที่ไม่มีอำนาจควบคุมเช่นเดียวกันกับส่วนที่เป็นของเจ้าของกลุ่มบริษัท สำหรับการซื้อส่วนได้เสียที่ไม่มีอำนาจควบคุม ผลต่างระหว่างสิ่งตอบแทนที่จ่ายให้และมูลค่าตามบัญชีของสินทรัพย์สุทธิของหุ้นที่ซื้อมาในบริษัทย่อยจะถูกบันทึกในส่วนของผู้ถือหุ้น และกำไรหรือขาดทุนจากการขายในส่วนได้เสียที่ไม่มีอำนาจควบคุมจะถูกบันทึกในส่วนของผู้ถือหุ้น

การจำหน่ายบริษัทย่อย

เมื่อกลุ่มบริษัทสูญเสียการควบคุม ส่วนได้เสียในกิจการที่เหลืออยู่จะวัดมูลค่าใหม่โดยใช้มูลค่ายุติธรรม การเปลี่ยนแปลงในมูลค่าจะรับรู้ในกำไรหรือขาดทุน มูลค่ายุติธรรมนั้นจะถือเป็นมูลค่าตามบัญชีเริ่มแรกของมูลค่าของเงินลงทุนเพื่อวัตถุประสงค์ในการวัดมูลค่าในเวลาต่อมาของเงินลงทุนที่เหลืออยู่ในรูปของบริษัทร่วม กิจการร่วมค้า หรือสินทรัพย์ทางการเงิน สำหรับทุกจำนวนที่เคยรับรู้ในกำไรขาดทุนเบ็ดเสร็จอื่นในส่วนที่เกี่ยวข้องกับกิจการนั้นจะถูกปฏิบัติเสมือนว่ากลุ่มบริษัทมีการจำหน่ายสินทรัพย์หรือหนี้สินที่เกี่ยวข้องนั้นออกไป

บริษัทร่วม

บริษัทร่วมเป็นกิจการที่กลุ่มบริษัทมีอิทธิพลอย่างเป็นสาระสำคัญแต่ไม่ถึงกับควบคุม เงินลงทุนในบริษัทร่วมรับรู้โดยใช้วิธีส่วนได้เสียในการแสดงในงบการเงินรวม ภายใต้วิธีส่วนได้เสีย กลุ่มบริษัทรับรู้เงินลงทุนเมื่อเริ่มแรกด้วยราคาทุน มูลค่าตามบัญชีของเงินลงทุนนี้จะเพิ่มขึ้นหรือลดลงในภายหลังวันที่ได้มาด้วยส่วนแบ่งกำไรหรือขาดทุนของผู้ได้รับการลงทุนตามสัดส่วนที่ผู้ลงทุนมีส่วนได้เสียอยู่ เงินลงทุนในบริษัทร่วมของกลุ่มบริษัทรวมถึงค่าความนิยมที่ระบุได้ ณ วันที่ซื้อเงินลงทุน

ถ้าส่วนได้เสียของเจ้าของในบริษัทร่วมนั้นลดลงแต่ยังคงมีอิทธิพลอย่างมีนัยสำคัญ กิจการต้องจัดประเภทรายการที่เคยรับรู้ในกำไรขาดทุนเบ็ดเสร็จอื่นเข้ากำไรหรือขาดทุนเฉพาะสัดส่วนในส่วนได้เสียของเจ้าของที่ลดลง

ส่วนแบ่งกำไรหรือขาดทุนของกลุ่มบริษัทในบริษัทร่วมที่เกิดขึ้นภายหลังการได้มาจะรวมไว้ในกำไรหรือขาดทุน และส่วนแบ่งในกำไรขาดทุนเบ็ดเสร็จอื่นที่เกิดขึ้นภายหลังการได้มาจะรวมไว้ในกำไรขาดทุนเบ็ดเสร็จอื่น ผลสะสมของการเปลี่ยนแปลงภายหลังการได้มาดังกล่าวข้างต้น จะปรับปรุงกับราคาตามบัญชีของเงินลงทุน เมื่อส่วนแบ่งขาดทุนของกลุ่มบริษัทในบริษัทร่วมมีมูลค่าเท่ากับหรือเกินกว่ามูลค่าส่วนได้เสียของกลุ่มบริษัทในบริษัทร่วมนั้น กลุ่มบริษัทจะไม่รับรู้ส่วนแบ่งขาดทุนอีกต่อไป เว้นแต่กลุ่มบริษัทมีภาระผูกพันในหนี้ของบริษัทร่วมหรือรับว่าจะจ่ายหนี้แทนบริษัทร่วม

กลุ่มบริษัทมีการพิจารณาทุกสิ้นรอบระยะเวลาบัญชีว่ามีข้อบ่งชี้ที่แสดงว่าเงินลงทุนในบริษัทร่วมเกิดการด้อยค่าหรือไม่ หากมีข้อบ่งชี้เกิดขึ้นกลุ่มบริษัทจะคำนวณผลขาดทุนจากการด้อยค่า โดยเปรียบเทียบมูลค่าที่คาดว่าจะได้รับคืนกับมูลค่าตามบัญชีของเงินลงทุน และรับรู้ผลต่างไปที่ส่วนแบ่งกำไร (ขาดทุน) ของเงินลงทุนในบริษัทร่วมในงบกำไรขาดทุนและกำไรขาดทุนเบ็ดเสร็จอื่น

รายการกำไรที่ยังไม่ได้เกิดขึ้นจริงระหว่างกลุ่มบริษัทกับบริษัทร่วมจะตัดบัญชีเท่าที่กลุ่มบริษัทมีส่วนได้เสียในบริษัทร่วมนั้น รายการขาดทุนที่ยังไม่ได้เกิดขึ้นจริงก็จะตัดบัญชีในทำนองเดียวกัน เว้นแต่รายการนั้นมีหลักฐานว่าสินทรัพย์ที่โอนระหว่างกันเกิดการด้อยค่า

ในงบการเงินเฉพาะกิจการ เงินลงทุนในบริษัทร่วม จะบันทึกบัญชีด้วยราคาทุนหักการด้อยค่า ต้นทุนจะมีการปรับเพื่อสะท้อนการเปลี่ยนแปลงสิ่งตอบแทนที่เกิดขึ้นจากการเปลี่ยนแปลงมูลค่าของสิ่งตอบแทนที่คาดว่าต้องจ่าย ต้นทุนจะรวมต้นทุนทางตรงที่เกี่ยวข้องจากการได้มาของเงินลงทุนนี้

2.3.2 การด้อยค่า

ยอดสินทรัพย์ตามบัญชีของกลุ่มบริษัทและบริษัทได้รับการทบทวน ณ ทุกวันที่รายงานว่ามีข้อบ่งชี้เรื่องการด้อยค่าหรือไม่ ในกรณีที่มีข้อบ่งชี้กลุ่มบริษัทและบริษัทจะทำการประมาณมูลค่าสินทรัพย์ที่คาดว่าจะได้รับคืน สำหรับค่าความนิยมจะมีการประมาณมูลค่าที่คาดว่าจะได้รับคืนทุกปีในช่วงเวลาเดียวกัน

ขาดทุนจากการด้อยค่ารับรู้เมื่อมูลค่าตามบัญชีของสินทรัพย์หรือมูลค่าตามบัญชีของหน่วยสินทรัพย์ที่ก่อให้เกิดเงินสดสูงกว่ามูลค่าที่จะได้รับคืน ขาดทุนจากการด้อยค่าบันทึกเป็นค่าใช้จ่ายในงบกำไรขาดทุนและกำไรขาดทุนเบ็ดเสร็จอื่น เว้นแต่เมื่อมีการกลับรายการการประเมินมูลค่าของสินทรัพย์เพิ่มของสินทรัพย์ชิ้นเดียวกันที่เคยรับรู้ในส่วนของผู้ถือหุ้นและมีการด้อยค่าในเวลาต่อมา ในกรณีนี้จะรับรู้ในงบกำไรขาดทุนและกำไรขาดทุนเบ็ดเสร็จอื่น

การคำนวณมูลค่าที่คาดว่าจะได้รับคืน

มูลค่าที่คาดว่าจะได้รับคืนของสินทรัพย์ที่ไม่ใช่สินทรัพย์ทางการเงิน หมายถึง มูลค่าจากการใช้ของสินทรัพย์หรือมูลค่ายุติธรรมของสินทรัพย์หักต้นทุนในการขายแล้วแต่มูลค่าใดจะสูงกว่าในการประเมินมูลค่าจากการใช้ของสินทรัพย์ จะประมาณการกระแสเงินสดที่จะได้รับในอนาคตคิดลดเป็นมูลค่าปัจจุบันโดยใช้อัตราคิดลดก่อนคำนึงถึงภาษีเงินได้เพื่อให้สะท้อนมูลค่าที่อาจประเมินได้ในตลาดปัจจุบัน ซึ่งแปรไปตามเวลาและความเสี่ยงที่มีต่อสินทรัพย์ สำหรับสินทรัพย์ที่ไม่ก่อให้เกิดกระแสเงินสดรับโดยอิสระจากสินทรัพย์อื่น จะพิจารณามูลค่าที่คาดว่าจะได้รับคืนรวมกับหน่วยสินทรัพย์ที่ก่อให้เกิดเงินสดที่สินทรัพย์นั้นเกี่ยวข้องด้วย

การกลับรายการด้อยค่า

ขาดทุนจากการด้อยค่าของค่าความนิยมจะไม่มีการปรับปรุงกลับรายการ

ขาดทุนจากการด้อยค่าของสินทรัพย์ทางการเงินจะถูกกลับรายการ เมื่อมูลค่าที่คาดว่าจะได้รับคืนเพิ่มขึ้นในภายหลัง และการเพิ่มขึ้นนั้นสัมพันธ์โดยตรงกับขาดทุนจากการด้อยค่าที่เคยรับรู้เป็นค่าใช้จ่ายในงบกำไรขาดทุนและกำไรขาดทุนเบ็ดเสร็จอื่น

ขาดทุนจากการด้อยค่าของสินทรัพย์ที่ไม่ใช่สินทรัพย์ทางการเงินอื่น ๆ ที่เคยรับรู้ในงวดก่อนจะถูกประเมิน ณ ทุกวันที่ที่ออกรายงานว่ามีข้อบ่งชี้เรื่องการด้อยค่าลดระดับลงหรือหมดไป ขาดทุนจากการด้อยค่าจะถูกกลับรายการ หากมีการเปลี่ยนแปลงประมาณการที่ใช้ในการคำนวณมูลค่าที่คาดว่าจะได้รับคืน ขาดทุนจากการด้อยค่าจะถูกกลับรายการเพียงเท่าที่มูลค่าตามบัญชีของสินทรัพย์ไม่เกินกว่ามูลค่าตามบัญชีภายหลังหักค่าเสื่อมราคาหรือค่าตัดจำหน่าย เสมือนหนึ่งไม่เคยมีการบันทึกขาดทุนจากการด้อยค่ามาก่อน

2.3.3 เครื่องมือทางการเงิน

การจัดประเภทรายการและวัดมูลค่าสินทรัพย์ทางการเงิน

สินทรัพย์ทางการเงินประเภทตราสารทุนที่ไม่ใช่เงินลงทุนในบริษัทย่อย เงินลงทุนในบริษัทร่วมหรือการร่วมค้า วัดมูลค่าด้วยมูลค่ายุติธรรมผ่านกำไรขาดทุนเบ็ดเสร็จอื่นและแสดงรายการเป็นสินทรัพย์ทางการเงินอื่นในงบแสดงฐานะการเงิน

สินทรัพย์ทางการเงินประเภทตราสารทุนที่ไม่ใช่เงินลงทุนในบริษัทย่อย เงินลงทุนในบริษัทร่วมหรือการร่วมค้า และมีความตั้งใจจะถือเงินลงทุนระยะยาว วัดมูลค่าด้วยมูลค่ายุติธรรมผ่านกำไรขาดทุนเบ็ดเสร็จอื่น และแสดงรายการเป็นสินทรัพย์ทางการเงินอื่นในงบแสดงฐานะการเงิน

สินทรัพย์ทางการเงินประเภทตราสารหนี้วัดมูลค่าด้วยวิธีราคาทุนตัดจำหน่าย และแสดงรายการเป็นสินทรัพย์ทางการเงินอื่นในงบแสดงฐานะการเงิน

การด้อยค่าของสินทรัพย์ทางการเงิน

กลุ่มบริษัทและบริษัทรับรู้ค่าเผื่อผลขาดทุนสำหรับผลขาดทุนด้านเครดิตที่คาดว่าจะเกิดขึ้นกับลูกหนี้การค้า จำนวนเงินของผลขาดทุนด้านเครดิตที่คาดว่าจะเกิดขึ้นจะถูกวัดมูลค่าใหม่ทุกวันที่รายงานเพื่อให้สะท้อนการเปลี่ยนแปลงของความเสี่ยงด้านเครดิตจากที่เคยรับรู้รายการเมื่อเริ่มแรกของเครื่องมือทางการเงินที่เกี่ยวข้อง

กลุ่มบริษัทและบริษัทต้องรับรู้ค่าเผื่อผลขาดทุนด้านเครดิตที่คาดว่าจะเกิดขึ้นตลอดอายุเสมอสำหรับลูกหนี้การค้า ผลขาดทุนด้านเครดิตที่คาดว่าจะเกิดขึ้นกับสินทรัพย์ทางการเงินเหล่านี้ ประมาณการโดยใช้ตารางการตั้งสำรองขึ้นอยู่กับข้อมูลผลขาดทุนด้านเครดิตจากประสบการณ์ในอดีตของกลุ่มบริษัทและบริษัทปรับปรุงด้วยปัจจัยเฉพาะของลูกหนี้การค้า สภาวการณ์ทางเศรษฐกิจทั่วไป และการประเมินทิศทางทั้งในปัจจุบันและในอนาคต ณ วันที่รายงาน รวมถึงมูลค่าเงินตามเวลาตามความเหมาะสม

สำหรับเครื่องมือทางการเงินอื่นทั้งหมดกลุ่มบริษัทและบริษัทรับรู้ค่าเผื่อผลขาดทุนด้านเครดิตที่คาดว่าจะเกิดขึ้นตลอดอายุ เมื่อมีการเพิ่มขึ้นอย่างมีนัยสำคัญในความเสี่ยงด้านเครดิตตั้งแต่รับรู้รายการเมื่อเริ่มแรก อย่างไรก็ตาม หากความเสี่ยงด้านเครดิตของเครื่องมือทางการเงินไม่เพิ่มขึ้นอย่างมีนัยสำคัญตั้งแต่รับรู้รายการเมื่อเริ่มแรก กลุ่มบริษัทและบริษัทวัดมูลค่าของค่าเผื่อผลขาดทุนสำหรับเครื่องมือทางการเงินนั้นด้วยจำนวนเงินที่เท่ากับผลขาดทุนด้านเครดิตที่คาดว่าจะเกิดขึ้นใน 12 เดือนข้างหน้า

ผลขาดทุนด้านเครดิตที่คาดว่าจะเกิดขึ้นตลอดอายุแสดงถึงผลขาดทุนด้านเครดิตที่คาดว่าจะเกิดขึ้นจากเหตุการณ์ปฏิบัติผิดสัญญาที่มีความเป็นไปได้ว่าจะเกิดขึ้นตลอดอายุของเครื่องมือทางการเงินที่คาดไว้ ในทางกลับกันผลขาดทุนด้านเครดิตที่คาดว่าจะเกิดขึ้นใน 12 เดือนข้างหน้าแสดงถึงสัดส่วนของผลขาดทุนด้านเครดิตที่คาดว่าจะเกิดตลอดอายุที่คาดว่าจะเกิดจากเหตุการณ์ปฏิบัติผิดสัญญาของเครื่องมือทางการเงินที่มีความเป็นไปได้ว่าจะเกิดขึ้นภายใน 12 เดือนหลังจากวันที่รายงาน

การวัดมูลค่าและการรับรู้รายการผลขาดทุนด้านเครดิตที่คาดว่าจะเกิดขึ้น

การวัดมูลค่าของผลขาดทุนด้านเครดิตที่คาดว่าจะเกิดขึ้นเป็นการคำนวณความน่าจะเป็นของการปฏิบัติผิดสัญญา ร้อยละของความเสียหายที่อาจจะเกิดขึ้นเมื่อลูกหนี้การค้าปฏิบัติผิดสัญญา (เช่น ผลกระทบของความเสียหายหากมีการผิดสัญญา) และยอดหนี้เมื่อลูกหนี้การค้าปฏิบัติผิดสัญญา การประเมินคำนวณความน่าจะเป็นของการปฏิบัติผิดสัญญาและร้อยละของความเสียหายที่อาจจะเกิดขึ้นเมื่อลูกหนี้การค้าปฏิบัติผิดสัญญาขึ้นอยู่กับข้อมูลในอดีตปรับปรุงด้วยการคาดการณ์เหตุการณ์ในอนาคต สำหรับยอดหนี้เมื่อลูกหนี้การค้าปฏิบัติผิดสัญญาของสินทรัพย์ทางการเงินแสดงโดยมูลค่าตามบัญชีขั้นต้นของสินทรัพย์ ณ วันที่รายงาน

กลุ่มบริษัทและบริษัทรับรู้ผลกำไรหรือขาดทุนจากการด้อยค่าในกำไรหรือขาดทุนสำหรับเครื่องมือทางการเงินทั้งหมดเพื่อปรับปรุงมูลค่าตามบัญชีที่เกี่ยวข้องผ่านบัญชีค่าเผื่อผลขาดทุน ซึ่งค่าเผื่อผลขาดทุนรับรู้ในกำไรขาดทุน และไม่ลดมูลค่าตามบัญชีของสินทรัพย์ทางการเงินในงบแสดงฐานะการเงิน

การตัดรายการของสินทรัพย์ทางการเงิน

กลุ่มบริษัทและบริษัทตัดรายการสินทรัพย์ทางการเงิน เฉพาะเมื่อสิทธิตามสัญญาที่จะได้รับกระแสเงินสดจากสินทรัพย์ทางการเงินหมดอายุ หรือเมื่อโอนสินทรัพย์ทางการเงินและโอนความเสี่ยงและผลตอบแทนของความเป็นเจ้าของเกือบทั้งหมดของสินทรัพย์ให้กิจการอื่น

ณ วันที่ตัดรายการสินทรัพย์ทางการเงินที่วัดมูลค่าด้วยราคาทุนตัดจำหน่าย ผลต่างระหว่างมูลค่าตามบัญชีของสินทรัพย์และผลรวมของสิ่งตอบแทนที่คาดว่าจะได้รับและค้างรับ รับรู้ในกำไรหรือขาดทุน

การจัดประเภทรายการและวัดมูลค่าหนี้สินทางการเงิน

หนี้สินทางการเงินจัดประเภทรายการและวัดมูลค่าด้วยวิธีราคาทุนตัดจำหน่าย กลุ่มบริษัทและบริษัทเลือกวัดมูลค่าด้วยมูลค่ายุติธรรมผ่านกำไรหรือขาดทุนเมื่อเข้าเงื่อนไขที่กำหนด

วิธีดอกเบี้ยที่แท้จริงเป็นวิธีการคำนวณราคาทุนตัดจำหน่ายของหนี้สินทางการเงินและปันส่วนดอกเบี้ยจ่ายตลอดช่วงระยะเวลาที่เกี่ยวข้อง อัตราดอกเบี้ยที่แท้จริงคืออัตราที่ใช้ในการคิดลดประมาณการเงินสดจ่ายในอนาคต (รวมถึงค่าธรรมเนียมและต้นทุนในการรับและจ่ายทั้งหมด ซึ่งเป็นส่วนหนึ่งของอัตราดอกเบี้ยที่แท้จริง ต้นทุนการทำรายการ และส่วนเกินหรือส่วนลดมูลค่าอื่นๆ) ตลอดอายุที่คาดไว้ของหนี้สินทางการเงินหรือ (ตามความเหมาะสม) ระยะเวลาที่สั้นกว่า เพื่อให้ได้ราคาทุนตัดจำหน่ายของหนี้สินทางการเงิน

การตัดรายการของหนี้สินทางการเงิน

กลุ่มบริษัทและบริษัทตัดรายการหนี้สินทางการเงิน เมื่อภาระผูกพันของกลุ่มบริษัทและบริษัทได้มีการปฏิบัติตามแล้ว ได้มีการยกเลิก หรือสิ้นสุด ผลแตกต่างระหว่างมูลค่าตามบัญชีของหนี้สินทางการเงินที่ตัดรายการและสิ่งตอบแทนที่จ่ายและค้างจ่ายรับรู้ในกำไรหรือขาดทุน

2.3.4 เงินสดและรายการเทียบเท่าเงินสด

เงินสดและรายการเทียบเท่าเงินสดรวมถึงเงินสดในมือ เงินฝากธนาคารประเภทจ่ายคืนเมื่อทวงถามเงินลงทุนระยะสั้นอื่นที่มีสภาพคล่องสูงซึ่งมีอายุไม่เกินสามเดือนนับจากวันที่ได้มา เงินเบิกเกินบัญชีจะแสดงไว้ในส่วนของของหนี้สินหมุนเวียนในงบแสดงฐานะการเงินรวมและเฉพาะกิจการ

2.3.5 ลูกหนี้การค้าและลูกหนี้หมุนเวียนอื่น

ลูกหนี้การค้าและลูกหนี้หมุนเวียนอื่นรับรู้เริ่มแรกด้วยมูลค่าตามใบแจ้งหนี้ และจะวัดมูลค่าต่อมาด้วยจำนวนเงินที่เหลืออยู่หักด้วยค่าเผื่อผลขาดทุนด้านเครดิตที่คาดว่าจะเกิดขึ้นซึ่งประมาณจากการสอบทานยอดคงเหลือ ณ วันสิ้นปี ค่าเผื่อผลขาดทุนด้านเครดิตที่คาดว่าจะเกิดขึ้นหมายถึงผลต่างระหว่างราคาตามบัญชีของลูกหนี้การค้าเปรียบเทียบกับมูลค่าที่คาดว่าจะได้รับจากลูกหนี้การค้า หนี้สูญที่เกิดขึ้นจะรับรู้ไว้ในกำไรหรือขาดทุนโดยถือเป็นส่วนหนึ่งของค่าใช้จ่ายในการขายและบริการ

ค่าเผื่อผลขาดทุนด้านเครดิตที่คาดว่าจะเกิดขึ้นเปิดเผยไว้หมายเหตุข้อ 2.3.3

2.3.6 สินค้าคงเหลือ

สินค้าคงเหลือแสดงด้วยราคาทุนหรือมูลค่าสุทธิที่จะได้รับแล้วแต่ราคาใดจะต่ำกว่า ราคาทุนของสินค้าคำนวณโดยวิธีถัวเฉลี่ยถ่วงน้ำหนัก ต้นทุนในการซื้อประกอบด้วย ราคาซื้อและค่าใช้จ่ายที่เกี่ยวข้องโดยตรงกับการซื้อสินค้านั้น เช่น ค่าอากรขาเข้า ค่าขนส่ง หักด้วยส่วนลดเกี่ยวข้องทั้งหมด ส่วนยอมให้หรือเงินที่ได้รับคืน กลุ่มบริษัทบันทึกบัญชีค่าเผื่อการลดมูลค่าของสินค้าเก่า ล้าสมัย หรือเสื่อมคุณภาพเท่าที่จำเป็น

2.3.7 สัญญาก่อสร้าง

รายได้ตามสัญญาก่อสร้าง

รายได้ตามสัญญาก่อสร้างประกอบด้วยจำนวนเมื่อเริ่มแรกตามที่ตกลงไว้ในสัญญาบวกจำนวนที่เกี่ยวข้องกับการเปลี่ยนแปลงสัญญาอันเกิดจากการดัดแปลงงาน การเรียกร้องค่าเสียหาย หรือการจ่ายเงินเพื่อจูงใจหากมีความเป็นไปได้ค่อนข้างแน่ที่จะก่อให้เกิดรายได้และสามารถวัดมูลค่าได้อย่างน่าเชื่อถือ

เมื่อสามารถประมาณผลของงานก่อสร้างตามสัญญาได้อย่างน่าเชื่อถือ รายได้ตามสัญญาจะถูกรับรู้ในงบกำไรขาดทุนและกำไรขาดทุนเบ็ดเสร็จอื่นตามระดับความก้าวหน้าหรือขั้นความสำเร็จของการปฏิบัติตามภาระที่ต้องปฏิบัติให้เสร็จสมบูรณ์โดยใช้วิธีผลผลิต โดยระดับความก้าวหน้าหรือขั้นความสำเร็จประเมินจากการสำรวจอัตราส่วนของงานก่อสร้างที่ทำเสร็จกับงานก่อสร้างทั้งหมดตามสัญญาโดยพิจารณาจากการสำรวจทางกายภาพ ดังนั้น กลุ่มบริษัทต้องสำรวจอัตราส่วนของงานก่อสร้างที่ทำเสร็จกับงานก่อสร้างทั้งหมดตามสัญญา โดยพิจารณาจากการสำรวจทางกายภาพ

หากไม่สามารถประมาณผลของงานก่อสร้างตามสัญญาได้อย่างน่าเชื่อถือ รายได้ตามสัญญาก่อสร้างจะถูกรับรู้ได้ไม่เกินกว่าต้นทุนค่าก่อสร้างตามสัญญาที่เกิดขึ้นและมีความเป็นไปได้ค่อนข้างแน่ที่จะได้รับต้นทุนนั้นคืน

ผลขาดทุนสำหรับโครงการก่อสร้าง

เมื่อมีความเป็นไปได้ค่อนข้างแน่ที่ต้นทุนค่าก่อสร้างทั้งสิ้นจะสูงกว่ารายได้ตามสัญญาก่อสร้างทั้งสิ้น กลุ่มบริษัทจะรับรู้ผลขาดทุนที่คาดว่าจะเกิดขึ้นจากงานก่อสร้างตามสัญญาในงบกำไรขาดทุนและกำไรขาดทุนเบ็ดเสร็จอื่น

มูลค่างานที่ทำเสร็จที่ยังไม่ได้เรียกชำระและรายได้รับล่วงหน้าค่าก่อสร้าง

จำนวนรวมของต้นทุนที่เกิดขึ้นจนถึงปัจจุบันและกำไรหรือขาดทุนที่รับรู้แล้วของแต่ละสัญญาจะนำไปเปรียบเทียบกับเงินงวดที่เรียกเก็บจากผู้จ้างถึงวันสิ้นปี

หากต้นทุนของงานระหว่างก่อสร้างที่เกิดขึ้นรวมกับกำไรหรือขาดทุนที่รับรู้แล้วของแต่ละสัญญามีจำนวนสูงกว่างวดที่เรียกเก็บ ผลต่างที่เกิดขึ้นจะแสดงเป็นยอดสินทรัพย์ในบัญชีมูลค่างานที่ทำเสร็จและยังไม่เรียกเก็บ

หากจำนวนเงินงวดที่เรียกเก็บสูงกว่าต้นทุนของงานระหว่างก่อสร้างที่เกิดขึ้นรวมกับกำไรขาดทุนที่รับรู้แล้วของแต่ละสัญญา ผลต่างที่เกิดขึ้นจะแสดงเป็นยอดหนี้สินในบัญชีรายได้รับล่วงหน้าค่าก่อสร้าง

2.3.8 อสังหาริมทรัพย์เพื่อการลงทุน

อสังหาริมทรัพย์ที่ถือครองโดยกลุ่มบริษัทและบริษัทเพื่อหาประโยชน์จากรายได้ค่าเช่า หรือจากการเพิ่มขึ้นของมูลค่าของสินทรัพย์หรือทั้งสองอย่าง และไม่ได้มีไว้ใช้งานโดยกิจการในกลุ่มบริษัทและบริษัท จะถูกจัดประเภทเป็น อสังหาริมทรัพย์เพื่อการลงทุน รวมถึงอสังหาริมทรัพย์ ที่อยู่ระหว่างก่อสร้างหรือพัฒนาเพื่อเป็นอสังหาริมทรัพย์เพื่อการลงทุนในอนาคต

การรับรู้รายการเมื่อเริ่มแรกของอสังหาริมทรัพย์เพื่อการลงทุนด้วยวิธีราคาทุน รวมถึงต้นทุนในการทำรายการและต้นทุนการกู้ยืม ต้นทุนการกู้ยืมที่เกิดขึ้นเพื่อวัตถุประสงค์ของการได้มา การก่อสร้างหรือผลิตอสังหาริมทรัพย์เพื่อการลงทุนนั้นจะรวมเป็นส่วนหนึ่งของต้นทุนของอสังหาริมทรัพย์เพื่อการลงทุน ต้นทุนการกู้ยืมจะถูกรวมในขณะที่การซื้อหรือการก่อสร้างและจะหยุดพักทันทีเมื่อสินทรัพย์นั้นก่อสร้างเสร็จอย่างมีนัยสำคัญ หรือระหว่างที่การดำเนินการพัฒนาสินทรัพย์ที่เข้าเงื่อนไขหยุดชะงักลง การรวมรายจ่ายในภายหลังเข้าเป็นมูลค่าบัญชีของสินทรัพย์จะกระทำก็ต่อเมื่อมีความเป็นไปได้ค่อนข้างแน่ที่กลุ่มบริษัทและบริษัทจะได้รับประโยชน์เชิงเศรษฐกิจในอนาคตในรายจ่ายนั้น และต้นทุนสามารถวัดมูลค่าได้อย่างน่าเชื่อถือ ค่าซ่อมแซมและบำรุงรักษาทั้งหมดจะรับรู้เป็นค่าใช้จ่ายเมื่อเกิดขึ้น เมื่อมีการเปลี่ยนแทนชิ้นส่วนของอสังหาริมทรัพย์เพื่อการลงทุน จะตัดมูลค่าตามบัญชีของส่วนที่ถูกเปลี่ยนแทนออก

มูลค่ายุติธรรมของอสังหาริมทรัพย์เพื่อการลงทุนไม่ได้สะท้อนถึงรายจ่ายฝ่ายทุนในอนาคตที่จะจ่ายเพื่อปรับปรุงหรือทำให้อสังหาริมทรัพย์นั้นดีขึ้น และไม่ได้สะท้อนถึงผลประโยชน์ในอนาคตที่เกี่ยวข้องที่จะได้รับจากรายจ่ายฝ่ายทุนในอนาคตนั้น เว้นแต่ผู้มีส่วนร่วมทางการตลาดจะนำมาพิจารณาในการหามูลค่าของอสังหาริมทรัพย์

กลุ่มบริษัทและบริษัทจะต้องตัดรายการอสังหาริมทรัพย์เพื่อการลงทุน เมื่อกิจการจำหน่ายหรือเลิกใช้อสังหาริมทรัพย์เพื่อการลงทุนนั้นอย่างถาวร และคาดว่าจะไม่ได้รับประโยชน์เชิงเศรษฐกิจในอนาคตจากการจำหน่าย

กรณีที่กลุ่มบริษัทและบริษัทจำหน่ายอสังหาริมทรัพย์ที่มูลค่ายุติธรรมโดยผู้ซื้อและผู้ขายไม่มีความเกี่ยวข้องกันและเจรจาต่อรองในลักษณะที่เป็นอิสระจากกัน มูลค่าตามบัญชีก่อนขายจะมีการปรับไปใช้ราคาในการทำรายการ และบันทึกผลกำไรสุทธิจากการปรับมูลค่าของอสังหาริมทรัพย์ให้เป็นมูลค่ายุติธรรมในกำไรหรือขาดทุน

หลังจากการรับรู้เมื่อเริ่มแรก อสังหาริมทรัพย์เพื่อการลงทุนจะบันทึกด้วยวิธีราคาทุนหัก ค่าเสื่อมราคาสะสม และค่าเผื่อผลขาดทุนจากการด้อยค่า

ที่ดินไม่มีการหักค่าเสื่อมราคา ค่าเสื่อมราคาของอสังหาริมทรัพย์เพื่อการลงทุนอื่น ๆ จะคำนวณตามวิธีเส้นตรง เพื่อที่ปันส่วนราคาทุนตลอดประมาณการอายุการให้ประโยชน์

การรวมรายจ่ายในภายหลังเข้าเป็นมูลค่าบัญชีของสินทรัพย์จะกระทำก็ต่อเมื่อมีความเป็นไปได้ค่อนข้างแน่ที่กลุ่มบริษัทและบริษัทจะได้รับประโยชน์เชิงเศรษฐกิจในอนาคตในรายจ่ายนั้น และต้นทุนสามารถวัดมูลค่าได้อย่างน่าเชื่อถือ ค่าซ่อมแซมและบำรุงรักษาทั้งหมดจะรับรู้เป็นค่าใช้จ่ายเมื่อเกิดขึ้น เมื่อมีการเปลี่ยนแทนชิ้นส่วนของอสังหาริมทรัพย์เพื่อการลงทุน จะตัดมูลค่าตามบัญชีของส่วนที่ถูกเปลี่ยนแทนออก

2.3.9 ที่ดิน อาคารและอุปกรณ์

ที่ดินวัดมูลค่าด้วยราคาทุน

ที่ดิน อาคารและอุปกรณ์วัดมูลค่าด้วยราคาทุนหักค่าเสื่อมราคาสะสมและค่าเผื่อการด้อยค่าของสินทรัพย์ ต้นทุนเริ่มแรกจะรวมต้นทุนทางตรงอื่น ๆ ที่เกี่ยวข้องกับการซื้อสินทรัพย์นั้น

ราคาทุนของรายการที่ดิน อาคารและอุปกรณ์ รวมถึง ราคาซื้อ อากรขาเข้า ภาษีซื้อที่เรียกคืนไม่ได้ (หลังหักส่วนลดการค้า และจำนวนที่ได้รับคืนจากผู้ขาย) และต้นทุนทางตรงอื่น ๆ ที่เกี่ยวข้องกับการจัดหาสินทรัพย์เพื่อให้สินทรัพย์นั้นอยู่ในสถานที่และสภาพที่พร้อมจะใช้งานได้ตามความประสงค์ของฝ่ายบริหาร รวมทั้งต้นทุนที่ประมาณที่ดีที่สุดสำหรับการรื้อ การขนย้าย และการบูรณะสถานที่ตั้งของสินทรัพย์ ซึ่งเป็นภาระผูกพันของกลุ่มบริษัทและบริษัทที่เกิดขึ้นเมื่อกิจการได้สินทรัพย์นั้นมาหรือเป็นผลจากการใช้สินทรัพย์นั้นในช่วงเวลาหนึ่ง

ต้นทุนที่เกิดขึ้นภายหลังจะรวมอยู่ในมูลค่าตามบัญชีของสินทรัพย์หรือรับรู้แยกเป็นอีกสินทรัพย์หนึ่งตามความเหมาะสม เมื่อต้นทุนนั้นเกิดขึ้นและคาดว่าจะให้ประโยชน์เชิงเศรษฐกิจในอนาคตแก่กลุ่มบริษัทและบริษัทและต้นทุนดังกล่าวสามารถวัดมูลค่าได้อย่างน่าเชื่อถือ มูลค่าตามบัญชีของชิ้นส่วนที่ถูกเปลี่ยนแทนจะถูกตัดรายการออก สำหรับค่าซ่อมแซมและบำรุงรักษาอื่น ๆ บริษัทจะรับรู้ต้นทุนดังกล่าวเป็นค่าใช้จ่ายในกำไรหรือขาดทุนเมื่อเกิดขึ้น

ค่าเสื่อมราคาของอาคารและอุปกรณ์คำนวณโดยใช้วิธีเส้นตรง เพื่อลดราคาทุนแต่ละชนิดตลอดอายุการให้ประโยชน์ที่ประมาณการไว้ของสินทรัพย์ดังต่อไปนี้

อาคารและส่วนปรับปรุงอาคาร	ตามอายุสัญญาเช่า, 20 ปี และ 25 ปี
เครื่องตกแต่งและเครื่องใช้สำนักงาน	3 - 5 ปี
ระบบสาธารณูปโภค	ตามอายุสัญญาเช่าที่ดิน และ 5 ปี
ยานพาหนะ	5 และ 10 ปี
เครื่องจักร	5 ปี, 15 ปี และ 25 ปี
เครื่องมือและอุปกรณ์	5 ปี

ทุกสิ้นรอบระยะเวลารายงาน ได้มีการทบทวนและปรับปรุงมูลค่าคงเหลือและอายุการให้ประโยชน์ของสินทรัพย์ให้เหมาะสม

ในกรณีที่มูลค่าตามบัญชีสูงกว่ามูลค่าที่คาดว่าจะได้รับคืน มูลค่าตามบัญชีจะถูกปรับลดให้เท่ากับมูลค่าที่คาดว่าจะได้รับคืนทันที

กำไรหรือขาดทุนที่เกิดจากการจำหน่ายที่ดิน อาคารและอุปกรณ์ คำนวณโดยเปรียบเทียบจากสิ่งตอบแทนสุทธิที่ได้รับจากการจำหน่ายสินทรัพย์กับมูลค่าตามบัญชีของสินทรัพย์ และจะรับรู้ในงบกำไรขาดทุนและกำไรขาดทุนเบ็ดเสร็จอื่น

2.3.10 ค่าความนิยม

ค่าความนิยมคือสิ่งตอบแทนที่โอนให้ที่สูงกว่ามูลค่ายุติธรรมของส่วนแบ่งของกลุ่มกิจการในสินทรัพย์และหนี้สินที่ระบุได้ และหนี้สินที่อาจเกิดขึ้นของบริษัทย่อย ณ วันที่ได้มาซึ่งบริษัทย่อยนั้น ค่าความนิยมที่เกิดจากการได้มาซึ่งบริษัทย่อยจะแสดงเป็นรายการแยกต่างหากในงบแสดงฐานะการเงินรวม

ค่าความนิยมที่รับรู้จะต้องถูกทดสอบการด้อยค่าทุกปี และแสดงด้วยราคาทุนหักค่าเผื่อการด้อยค่าสะสม ค่าเผื่อการด้อยค่าของค่าความนิยมที่รับรู้แล้วจะไม่มีการกลับรายการ ทั้งนี้มูลค่าคงเหลือตามบัญชีของค่าความนิยมจะถูกรวมคำนวณในกำไรหรือขาดทุนเมื่อมีการขายกิจการ

ในการทดสอบการด้อยค่าของค่าความนิยม ค่าความนิยมจะถูกปันส่วนไปยังหน่วยที่ก่อให้เกิดกระแสเงินสด โดยที่หน่วยนั้นอาจจะเป็นหน่วยเดียวหรือหลายหน่วยรวมกัน ซึ่งคาดว่าจะได้รับประโยชน์จากการรวมธุรกิจ ที่เกิดความนิยมเกิดขึ้นและระบุส่วนงานดำเนินงานได้

2.3.11 สินทรัพย์ไม่มีตัวตนอื่น

โปรแกรมคอมพิวเตอร์

สิทธิการใช้โปรแกรมคอมพิวเตอร์โดยที่ซื้อมาจะถูกบันทึกเป็นสินทรัพย์ไม่มีตัวตนอื่น โดยคำนวณจากต้นทุนในการได้มา และการดำเนินการให้โปรแกรมคอมพิวเตอร์นั้นสามารถนำมาใช้งานได้ตามประสงค์ และจะถูกตัดจำหน่ายตลอดอายุประมาณการให้ประโยชน์ภายในระยะเวลาไม่เกิน 5 ปี และ 10 ปี

2.3.12 การด้อยค่าของสินทรัพย์

สินทรัพย์ที่มีอายุการให้ประโยชน์ไม่ทราบแน่ชัด ซึ่งไม่มีการตัดจำหน่ายจะถูกทดสอบการด้อยค่าเป็นประจำทุกปี สินทรัพย์อื่นที่มีการตัดจำหน่ายจะมีการทบทวนการด้อยค่าเมื่อมีเหตุการณ์หรือสถานการณ์บ่งชี้ว่าราคาตามบัญชีอาจสูงกว่ามูลค่าที่คาดว่าจะได้รับคืน รายการขาดทุนจากการด้อยค่าจะรับรู้เมื่อราคาตามบัญชีของสินทรัพย์สูงกว่ามูลค่าสุทธิที่คาดว่าจะได้รับคืน ซึ่งหมายถึงจำนวนที่สูงกว่าระหว่างมูลค่ายุติธรรมหักต้นทุนในการขายเทียบกับมูลค่าจากการใช้ สินทรัพย์จะถูกจัดเป็นหน่วยที่เล็กที่สุดที่สามารถแยกออกมาได้เพื่อวัตถุประสงค์ของการประเมินการด้อยค่า สินทรัพย์ที่ไม่ใช่สินทรัพย์ทางการเงินนอกเหนือจากค่าความนิยมซึ่งรับรู้รายการขาดทุนจากการด้อยค่าไปแล้ว จะถูกประเมินความเป็นไปได้ที่จะกลับรายการขาดทุนจากการด้อยค่า ณ วันสิ้นรอบระยะเวลารายงาน

2.3.13 สัญญาเช่า

กลุ่มบริษัทและบริษัทที่เป็นผู้เช่า

สินทรัพย์สิทธิการใช้

กลุ่มบริษัทและบริษัทประเมินว่าสัญญาเป็นสัญญาเช่าหรือประกอบด้วยสัญญาเช่าหรือไม่ ณ วันเริ่มต้นของสัญญาเช่า กลุ่มบริษัทและบริษัทรับรู้สินทรัพย์สิทธิการใช้และหนี้สินตามสัญญาเช่าที่เกี่ยวข้องกับทุกข้อตกลงสัญญาเช่าที่เป็นสัญญาเช่า ยกเว้นสัญญาเช่าระยะสั้น (อายุสัญญาเช่า 12 เดือนหรือน้อยกว่า) และสัญญาเช่าซึ่งสินทรัพย์มีมูลค่าต่ำ กลุ่มบริษัทและบริษัทรับรู้การจ่ายชำระตามสัญญาเช่าเป็นค่าใช้จ่ายดำเนินงานด้วยวิธีเส้นตรงตลอดอายุสัญญาเช่า เว้นแต่เกณฑ์ที่เป็นระบบอื่นที่ดีกว่าซึ่งเป็นตัวแทนของรูปแบบเวลาที่แสดงถึงประโยชน์เชิงเศรษฐกิจจากการใช้สินทรัพย์ที่เช่า

หนี้สินตามสัญญาเช่า

หนี้สินตามสัญญาเช่าวัดมูลค่าเริ่มแรกด้วยมูลค่าปัจจุบันของการจ่ายชำระตามสัญญาเช่าที่ยังไม่ได้จ่ายชำระ ณ วันนั้น โดยคิดลดด้วยอัตราดอกเบี้ยตามนัยของสัญญาเช่า แต่หากอัตรานั้นไม่สามารถกำหนดได้ กลุ่มบริษัทและบริษัทใช้อัตราดอกเบี้ยการกู้ยืมส่วนเพิ่ม

การจ่ายชำระตามสัญญาเช่าที่รวมอยู่ในการวัดมูลค่าของหนี้สินตามสัญญาเช่าประกอบด้วย

- การจ่ายชำระตามสัญญาเช่าคงที่ (รวมถึง การจ่ายชำระตามสัญญาเช่าคงที่โดยเนื้อหา) หักลูกหนี้สิ่งจูงใจตามสัญญาเช่าใด ๆ
- การจ่ายชำระค่าเช่าผันแปรที่ขึ้นอยู่กับดัชนีหรืออัตรา ซึ่งการวัดมูลค่าเริ่มแรกใช้ดัชนีหรืออัตรา ณ วันที่สัญญาเช่าเริ่มมีผล
- จำนวนเงินที่คาดว่าผู้เช่าจะจ่ายชำระภายใต้การรับประกันมูลค่าคงเหลือ
- ราคาใช้สิทธิของสิทธิเลือกซื้อ หากมีความแน่นอนอย่างสมเหตุสมผลที่ผู้เช่าจะใช้สิทธิเลือกนั้น
- การจ่ายชำระค่าปรับเพื่อการยกเลิกสัญญาเช่า หากข้อกำหนดสัญญาเช่าแสดงให้เห็นว่าผู้เช่าจะใช้สิทธิเลือกในการยกเลิกสัญญาเช่า

หนี้สินตามสัญญาเช่าแยกแสดงบรรทัดในงบการเงินรวมและงบการเงินเฉพาะกิจการ

การวัดมูลค่าภายหลังของหนี้สินตามสัญญาเช่า โดยการเพิ่มมูลค่าตามบัญชีเพื่อสะท้อนดอกเบี้ยจากหนี้สินตามสัญญาเช่า (ใช้วิธีดอกเบี้ยที่แท้จริง) และลดมูลค่าตามบัญชีเพื่อสะท้อนการชำระการจ่ายชำระตามสัญญาเช่าที่จ่ายชำระ

สินทรัพย์สิทธิการใช้

สินทรัพย์สิทธิการใช้ประกอบด้วย การวัดมูลค่าเริ่มแรกกับหนี้สินตามสัญญาเช่าที่เกี่ยวข้อง การจ่ายชำระตามสัญญาเช่าใด ๆ ที่จ่ายชำระ ณ วันที่สัญญาเช่าเริ่มมีผลหรือก่อนวันที่สัญญาเริ่มมีผลหักสิ่งจูงใจตามสัญญาเช่าที่ได้รับใด ๆ และต้นทุนทางตรงเริ่มแรกใด ๆ การวัดมูลค่าภายหลังของสินทรัพย์สิทธิการใช้โดยใช้ราคาทุนหักค่าเสื่อมราคาสะสมและผลขาดทุนจากการด้อยค่าสะสม

สินทรัพย์สิทธิการใช้คิดค่าเสื่อมราคาตลอดช่วงเวลาที่สั้นกว่าของอายุสัญญาเช่าและอายุการใช้ประโยชน์ของสินทรัพย์สิทธิการใช้ หากสัญญาเช่าโอนความเป็นเจ้าของในสินทรัพย์อ้างอิงหรือราคาทุนของสินทรัพย์สิทธิการใช้ สะท้อนว่า บริษัทและบริษัทย่อยจะใช้สิทธิเลือกซื้อ สินทรัพย์สิทธิการใช้ที่เกี่ยวข้องคิดค่าเสื่อมราคาตลอดอายุการใช้ประโยชน์ของสินทรัพย์สิทธิการใช้ การคิดค่าเสื่อมราคาเริ่ม ณ วันที่สัญญาเช่าเริ่มมีผล

ค่าเสื่อมราคาของสินทรัพย์สิทธิการใช้คำนวณจากราคาทุนของสินทรัพย์โดยวิธีเส้นตรงตามอายุของสัญญาเช่า ดังต่อไปนี้

ที่ดิน	12 ปี 6 เดือน
ยานพาหนะ	5 ปี
เครื่องจักร	2 ปี

สินทรัพย์สิทธิการใช้แยกแสดงบรรทัดในงบการเงินรวมและงบการเงินเฉพาะกิจการ

2.3.14 เงินกู้ยืม

เงินกู้ยืมรับรู้เริ่มแรกด้วยมูลค่ายุติธรรมของสิ่งตอบแทนที่ได้รับหักด้วยต้นทุนการจัดทำรายการที่เกิดขึ้น เงินกู้ยืมวัดมูลค่าในเวลาต่อมาด้วยวิธีราคาทุนตัดจำหน่ายผลต่างระหว่างเงินที่ได้รับ (หักด้วยต้นทุนการจัดทำรายการที่เกิดขึ้น) เมื่อเทียบกับมูลค่าที่จ่ายคืนเพื่อชำระหนี้นั้นจะรับรู้ในงบกำไรขาดทุนและกำไรขาดทุนเบ็ดเสร็จอื่นตลอดช่วงเวลาการกู้ยืมโดยใช้วิธีอัตราดอกเบี้ยที่แท้จริง

ค่าธรรมเนียมที่จ่ายไปเพื่อให้ได้เงินกู้มาจะรับรู้เป็นต้นทุนการจัดทำรายการเงินกู้ในกรณีที่มีความเป็นไปได้ที่จะใช้วงเงินกู้บางส่วนหรือทั้งหมด ในกรณีนี้ค่าธรรมเนียมจะรอการรับรู้จนกระทั่งมีการถอนเงิน หากไม่มีหลักฐานที่มีความเป็นไปได้ที่จะใช้วงเงินบางส่วนหรือทั้งหมดค่าธรรมเนียมจะรับรู้เป็นค่าใช้จ่ายจ่ายล่วงหน้า สำหรับการให้บริการสภาพคล่องและจะตัดจำหน่ายตามระยะเวลาของวงเงินกู้ที่เกี่ยวข้อง

เงินกู้ยืมจัดประเภทเป็นหนี้สินหมุนเวียนเมื่อกลุ่มบริษัทและบริษัทไม่มีสิทธิอันปราศจากเงื่อนไขให้เลื่อนชำระหนี้ออกไปอีกเป็นเวลาไม่น้อยกว่า 12 เดือน นับจากวันสิ้นรอบระยะเวลารายงาน

2.3.15 ค่าใช้จ่าย (รายได้) ภาษีเงินได้

ค่าใช้จ่าย (รายได้) ภาษีเงินได้

ค่าใช้จ่าย (รายได้) ภาษีเงินได้ประกอบด้วยจำนวนรวมของภาษีเงินได้ในงวดปัจจุบันและภาษีเงินได้รอการตัดบัญชี

ภาษีเงินได้ในงวดปัจจุบัน

ภาษีเงินได้ที่ต้องชำระในงวดปัจจุบันคำนวณจากกำไรทางภาษีสำหรับปี กำไรทางภาษีแตกต่างจากกำไรที่แสดงในงบกำไรขาดทุนและกำไรขาดทุนเบ็ดเสร็จอื่น เนื่องจากกำไรทางภาษีไม่ได้รวมรายการที่สามารถถือเป็นรายได้หรือค่าใช้จ่ายทางภาษีในปีอื่น ๆ และไม่ได้รวมรายการที่ไม่สามารถถือเป็นรายได้หรือค่าใช้จ่ายทางภาษี หนี้สินภาษีเงินได้ในงวดปัจจุบันคำนวณโดยใช้อัตราภาษีที่บังคับใช้อยู่หรือที่คาดว่าจะมีผลบังคับใช้ ณ วันสิ้นรอบระยะเวลารายงาน

ภาษีเงินได้รอการตัดบัญชี

ภาษีเงินได้รอการตัดบัญชีเป็นการรับรู้ผลแตกต่างชั่วคราวระหว่างมูลค่าทางบัญชีของสินทรัพย์และหนี้สินในงบการเงินกับมูลค่าของสินทรัพย์และหนี้สินที่ใช้ในการคำนวณกำไรทางภาษี (ฐานภาษี) กลุ่มบริษัทรับรู้หนี้สินภาษีเงินได้รอการตัดบัญชีสำหรับผลแตกต่างชั่วคราวทุกรายการ และรับรู้สินทรัพย์ภาษีเงินได้รอการตัดบัญชีสำหรับผลแตกต่างชั่วคราวเท่าที่มีความเป็นไปได้ค่อนข้างแน่ว่ากำไรทางภาษีจะมีจำนวนเพียงพอที่จะนำผลแตกต่างชั่วคราวนั้นมาใช้ประโยชน์ได้ โดยมีการทบทวนมูลค่าตามบัญชีของสินทรัพย์ภาษีเงินได้รอการตัดบัญชี ณ ทุกสิ้นรอบระยะเวลารายงาน สินทรัพย์ภาษีเงินได้รอการตัดบัญชีจะถูกปรับลดลง เมื่อกำไรทางภาษีที่จะนำมาใช้ประโยชน์ลดลง การกลับรายการจะทำเมื่อมีความเป็นไปได้ค่อนข้างแน่ว่าบริษัทจะมีกำไรทางภาษีเพียงพอที่จะนำสินทรัพย์ภาษีเงินได้รอการตัดบัญชีบางส่วนหรือทั้งหมดมาใช้ประโยชน์ได้

มูลค่าสินทรัพย์และหนี้สินภาษีเงินได้รอการตัดบัญชีคำนวณด้วยอัตราภาษีที่บังคับใช้อยู่หรือที่คาดว่าจะมีผลบังคับใช้ ณ วันสิ้นรอบระยะเวลารายงาน

2.3.16 ผลประโยชน์พนักงาน

ผลประโยชน์พนักงานของกลุ่มบริษัทและบริษัทประกอบด้วยผลประโยชน์หลังออกจากงานทั้งที่เป็นโครงการสมทบเงินและโครงการผลประโยชน์ โครงการสมทบเงินเป็นโครงการที่กลุ่มบริษัทและบริษัทจ่ายเงินสมทบให้กับกิจการที่แยกต่างหาก กลุ่มบริษัทและบริษัทไม่มีภาระผูกพันตามกฎหมายหรือภาระผูกพันจากการอนุมานที่จะต้องจ่ายชำระเพิ่มเติมจากที่ได้สมทบไว้แล้วหากกองทุนไม่มีสินทรัพย์เพียงพอที่จะจ่ายชำระภาระผูกพันจากการให้บริการของพนักงานทั้งในงวดปัจจุบันและงวดก่อน โครงการผลประโยชน์เป็นโครงการที่ไม่ใช่โครงการสมทบเงิน โดยปกติโครงการผลประโยชน์จะกำหนดจำนวนผลประโยชน์ที่พนักงานจะได้รับเมื่อเกษียณอายุ ซึ่งจะขึ้นอยู่กับปัจจัยหนึ่งหรือหลายปัจจัย เช่น อายุของพนักงาน อายุการทำงาน และค่าตอบแทน

ผลประโยชน์หลังออกจากงาน

- *โครงการสมทบเงิน*

  กลุ่มบริษัทและบริษัทได้จัดตั้งกองทุนสำรองเลี้ยงชีพ โดยใช้แผนการกำหนดอัตราการจ่ายสมทบโดยที่สินทรัพย์ของกองทุนได้แยกออกจากสินทรัพย์ของกลุ่มบริษัทและบริษัทและบริหารโดยผู้จัดการกองทุน กองทุนสำรองเลี้ยงชีพดังกล่าวได้รับเงินเข้าสมทบกองทุนจากพนักงานและกลุ่มบริษัทและบริษัท เงินจ่ายสมทบเข้ากองทุนสำรองเลี้ยงชีพของกลุ่มบริษัทและบริษัท บันทึกเป็นค่าใช้จ่ายในกำไรขาดทุนสำหรับรอบระยะเวลาบัญชีที่เกี่ยวข้อง สำหรับเงินสมทบจ่ายล่วงหน้าจะถูกรับรู้เป็นสินทรัพย์จนกว่าจะมีการได้รับเงินคืนหรือหักออกเมื่อครบกำหนดจ่าย

- *โครงการผลประโยชน์*

  ตามกฎหมายแรงงานในประเทศไทย และนโยบายการจ้างงานของกลุ่มบริษัทและบริษัท พนักงานที่ทำงานครบ 120 วัน มีสิทธิได้รับค่าชดเชยเนื่องจากการเลิกจ้างการให้ออกจากงานโดยไม่มีความผิดตามระเบียบข้อบังคับเกี่ยวกับการทำงาน หรือเมื่อทำงานครบอายุเกษียณ 60 ปี ตามอัตราที่กฎหมายกำหนดโดยขึ้นอยู่กับระยะเวลาทำงาน ซึ่งอัตราที่ใช้ในปัจจุบันกำหนดไว้ 400 วันของเงินเดือนเดือนสุดท้ายและอาจปรับปรุงเพิ่มเติมตามดุลยพินิจของผู้บริหาร

หนี้สินสำหรับโครงการผลประโยชน์จะรับรู้ในงบแสดงฐานะการเงินด้วยมูลค่าปัจจุบันของภาระผูกพัน ณ วันสิ้นรอบระยะเวลารายงานหักด้วยมูลค่ายุติธรรมของสินทรัพย์โครงการ และปรับปรุงด้วยต้นทุนบริการในอดีตที่ยังไม่รับรู้ ภาระผูกพันนี้คำนวณโดยนักคณิตศาสตร์ประกันภัยอิสระ ด้วยวิธีคิดลดแต่ละหน่วยที่ประมาณการไว้ ซึ่งมูลค่าปัจจุบันของโครงการผลประโยชน์จะประมาณโดยการคิดลดกระแสเงินสดออกในอนาคต โดยใช้อัตราผลตอบแทนในตลาดของพันธบัตรรัฐบาล ซึ่งเป็นสกุลเงินเดียวกับสกุลเงินที่จะจ่ายภาระผูกพัน และวันครบกำหนดของหุ้นกู้ใกล้เคียงกับระยะเวลาที่ต้องชำระภาระผูกพันโครงการ

กำไรและขาดทุนจากการประมาณการตามหลักคณิตศาสตร์ประกันภัยที่เกิดขึ้นจากการปรับปรุงหรือเปลี่ยนแปลงข้อสมมติฐาน สำหรับโครงการผลประโยชน์จะรับรู้ในส่วนของผู้ถือหุ้นผ่านกำไรขาดทุนเบ็ดเสร็จอื่นในงวดที่เกิด

ต้นทุนบริการในอดีตจะถูกรับรู้ทันทีในกำไรหรือขาดทุน เว้นแต่การเปลี่ยนแปลงโครงการผลประโยชน์นั้นจะมีเงื่อนไขซึ่งผูกกับระยะเวลาที่พนักงานยังคงต้องให้บริการตามที่กำหนด (ระยะเวลาการให้สิทธิ) ซึ่งในกรณีนี้ต้นทุนการให้บริการในอดีตจะถูกตัดจำหน่ายโดยวิธีเส้นตรงตลอดระยะเวลาการให้สิทธิ ต้นทุนบริการในอดีตที่เกี่ยวข้องกับการแก้ไขโครงการจะรับรู้เป็นค่าใช้จ่ายในงบกำไรขาดทุนและกำไรขาดทุนเบ็ดเสร็จอื่นเมื่อการแก้ไขโครงการมีผลบังคับใช้

การจ่ายโดยใช้หุ้นเป็นเกณฑ์

รายจ่ายโดยใช้หุ้นเป็นเกณฑ์ที่ชำระด้วยตราสารทุนที่กิจการให้สิทธิแก่ผู้บริหารและพนักงาน จะถูกวัดด้วยมูลค่ายุติธรรมของตราสารทุนที่ออกให้ ณ วันที่ให้สิทธิ มูลค่ายุติธรรมของตราสารทุนที่ออกให้ วัดมูลค่าโดยวิธี Binomial Model ภายใต้ข้อสมมติฐานทางการเงิน เช่น ราคาหุ้น ณ วันที่ให้ใบสำคัญแสดงสิทธิ ราคาใช้สิทธิ ค่าความผันผวนของราคาหุ้นที่คาดหวัง ช่วงเวลาที่คาดว่าจะมีผู้มาใช้ใบสำคัญแสดงสิทธิครบ อัตราเงินปันผลที่คาดหวัง และอัตราดอกเบี้ยปลอดความเสี่ยง

มูลค่ายุติธรรมจะพิจารณา ณ วันที่ให้สิทธิ จะถูกบันทึกเป็นค่าใช้จ่ายด้วยวิธีเส้นตรงตลอดระยะเวลาที่ต้องปฏิบัติตามเงื่อนไขการได้รับสิทธิ และรับรู้ในส่วนของผู้ถือหุ้นที่เกี่ยวข้อง ภายใต้ข้อสันนิษฐานของกลุ่มบริษัทและบริษัทว่า ตราสารทุนดังกล่าวจะถูกใช้สิทธิทั้งหมด

ทุก ๆ สิ้นรอบระยะเวลารายงาน กลุ่มบริษัทและบริษัทจะประมาณจำนวนผู้มาใช้ตราสารทุนดังกล่าว หากข้อมูลในภายหลังบ่งชี้ว่าจำนวนตราสารทุนที่คาดว่าจะได้รับสิทธิแตกต่างจากประมาณการเดิม ณ วันที่ได้รับสิทธิ ส่วนต่างจะถูกบันทึกในงบกำไรขาดทุนและกำไรขาดทุนเบ็ดเสร็จอื่นและปรับปรุงส่วนของผู้ถือหุ้นที่เกี่ยวข้องกัน

2.3.17 ประมาณการหนี้สิน

ประมาณการหนี้สินจะรับรู้ก็ต่อเมื่อ กลุ่มบริษัทและบริษัทมีภาระผูกพันในปัจจุบันตามกฎหมายหรือตามข้อตกลงที่จัดทำไว้ อันเป็นผลสืบเนื่องมาจากเหตุการณ์ในอดีตซึ่งการชำระภาระผูกพันนั้นมีความเป็นไปได้ค่อนข้างแน่ว่าจะส่งผลให้กลุ่มบริษัทและบริษัทต้องสูญเสียทรัพยากรออกไป และตามประมาณการจำนวนที่ต้องจ่ายได้อย่างน่าเชื่อถือ

ในกรณีที่มีภาระผูกพันที่คล้ายคลึงกันหลายรายการ กลุ่มบริษัทและบริษัทกำหนดความน่าจะเป็นที่กิจการจะสูญเสียทรัพยากรเพื่อจ่ายชำระภาระผูกพันเหล่านั้น โดยพิจารณาจากความน่าจะเป็นโดยรวมของภาระผูกพันทั้งประเภท แม้ว่าความเป็นไปได้ค่อนข้างแน่ที่กิจการจะสูญเสียทรัพยากรเพื่อชำระภาระผูกพันบางรายการที่จัดอยู่ในประเภทเดียวกันจะมีระดับต่ำ

กลุ่มบริษัทและบริษัทจะวัดมูลค่าของจำนวนประมาณการหนี้สิน โดยใช้มูลค่าปัจจุบันของรายจ่ายที่คาดว่าจะต้องนำมาจ่ายชำระภาระผูกพัน โดยใช้อัตราก่อนภาษีซึ่งสะท้อนถึงการประเมินสถานการณ์ตลาดในปัจจุบันของมูลค่าของเงินตามเวลาและความเสี่ยงเฉพาะของหนี้สินที่กำลังพิจารณาอยู่ การเพิ่มขึ้นของประมาณการหนี้สินเนื่องจากมูลค่าของเงินตามเวลา จะรับรู้เป็นดอกเบี้ยจ่าย

2.3.18 เงินอุดหนุนจากรัฐบาล

เงินอุดหนุนจากรัฐบาลรับรู้ด้วยมูลค่ายุติธรรมหากมีเหตุผลชัดเจนว่าจะได้รับการอุดหนุนนั้นและกลุ่มบริษัทจะปฏิบัติให้เป็นไปตามเงื่อนไขที่กำหนดมาพร้อมกับการอุดหนุนนั้น กลุ่มบริษัทได้รับเงินอุดหนุนที่เกี่ยวข้องกับรายได้ กล่าวคือรายได้ส่วนเพิ่มราคาขาย (Adder) ตามที่ระบุไว้ในสัญญาซื้อขายไฟฟ้ากับการไฟฟ้าส่วนภูมิภาคแห่งประเทศไทย โดยกลุ่มบริษัทรับรู้รายได้ดังกล่าวในงบกำไรขาดทุนและกำไรขาดทุนเบ็ดเสร็จอื่น โดยแสดงไว้เป็นรายได้เงินอุดหนุนส่วนเพิ่มราคารับซื้อไฟฟ้า

รายได้จากสัญญาที่มีหลายองค์ประกอบถูกปันส่วนตามสัดส่วนโดยปันส่วนด้วยมูลค่ายุติธรรมของราคาขายแบบเอกเทศ ตามภาระที่ต้องปฏิบัติ กรณีที่สัญญามีภาระที่ต้องปฏิบัติ ณ เวลาใดเวลาหนึ่ง ผลต่างจากการรับรู้รายได้ และภาระที่ต้องปฏิบัติ ณ วันเริ่มต้นสัญญารับรู้เป็นสินทรัพย์หรือหนี้สินตามสัญญา และทยอยรับรู้ตลอดระยะเวลาของสัญญา

2.3.19 ทุนเรือนหุ้น

หุ้นสามัญจะจัดประเภทไว้เป็นส่วนของผู้ถือหุ้น

ต้นทุนส่วนเพิ่มที่เกี่ยวข้องกับการออกหุ้นใหม่หรือการออกสิทธิในการซื้อหุ้นซึ่งสุทธิจากภาษีจะถูกแสดงในส่วนของผู้ถือหุ้น โดยนำไปหักจากสิ่งตอบแทนที่ได้รับจากการออกตราสารทุนดังกล่าว

2.3.20 การรับรู้รายได้

รายได้งานก่อสร้างรับรู้โดยอ้างอิงตามขั้นความสำเร็จของระดับบริการที่ทำเสร็จแล้ว ดูนโยบายการบัญชีข้อ 2.3.7 สัญญาก่อสร้าง

รายได้วัดมูลค่าด้วยมูลค่ายุติธรรมของราคาขายแบบเอกเทศของแต่ละภาระที่ต้องปฏิบัติตามสัญญา

รายได้จากการขายรับรู้ในงบกำไรขาดทุนและกำไรขาดทุนเบ็ดเสร็จอื่น เมื่อการควบคุมสินค้าถูกโอนให้แก่ผู้ซื้อแล้ว

รายได้จากสัญญาที่มีหลายองค์ประกอบถูกปันส่วนตามสัดส่วนโดยปันส่วนด้วยมูลค่ายุติธรรมของราคาขายแบบเอกเทศตามภาระที่ต้องปฏิบัติ กรณีที่สัญญามีภาระที่ต้องปฏิบัติ ณ เวลาใดเวลาหนึ่งและตลอดช่วงเวลาหนึ่ง ผลต่างจากการรับรู้รายได้ และภาระที่ต้องปฏิบัติ ณ วันเริ่มต้นสัญญา รับรู้เป็นสินทรัพย์หรือหนี้สินตามสัญญา และทยอยรับรู้ตลอดระยะเวลาของสัญญา

เงินอุดหนุนจากรัฐบาลรับรู้ด้วยมูลค่ายุติธรรมหากมีเหตุผลชัดเจนว่าจะได้รับการอุดหนุนนั้นและกลุ่มบริษัทจะปฏิบัติให้เป็นไปตามเงื่อนไขที่กำหนดมาพร้อมกับการอุดหนุนนั้น ดูนโยบายการบัญชีข้อ 2.3.18 เงินอุดหนุนจากรัฐบาล

รายได้ดอกเบี้ยรับและรายได้อื่นรับรู้ตามเกณฑ์คงค้าง

2.3.21 รายการบัญชีที่เป็นเงินตราต่างประเทศ

รายการบัญชีที่เป็นเงินตราต่างประเทศที่เกิดขึ้นระหว่างปีแปลงค่าเป็นเงินบาทโดยใช้อัตราแลกเปลี่ยน ณ วันที่เกิดรายการ สินทรัพย์และหนี้สินที่เป็นเงินตราต่างประเทศที่เป็นตัวเงินซึ่งคงเหลือ ณ วันที่ตามงบแสดงฐานะการเงินแปลงค่าเป็นเงินบาท โดยใช้อัตราอ้างอิงของธนาคารแห่งประเทศไทย ณ วันสิ้นรอบระยะเวลารายงาน

กำไรหรือขาดทุนจากอัตราแลกเปลี่ยนเงินตราต่างประเทศเมื่อมีการชำระเงินและที่เกิดจากการแปลงค่ารับรู้เป็นรายได้หรือค่าใช้จ่ายในงบกำไรขาดทุนและกำไรขาดทุนเบ็ดเสร็จอื่น

2.3.22 ข้อมูลจำแนกตามส่วนงาน

ส่วนงานดำเนินงานได้ถูกรายงานในลักษณะเดียวกับรายงานภายในที่นำเสนอให้ผู้มีอำนาจตัดสินใจสูงสุดด้านการดำเนินงาน ผู้มีอำนาจตัดสินใจสูงสุดด้านการดำเนินงานหมายถึงบุคคลที่มีหน้าที่ในการจัดสรรทรัพยากรและประเมินผลการปฏิบัติงานของส่วนงานดำเนินงาน ซึ่งพิจารณาว่าคือ คณะกรรมการบริษัทที่ทำการตัดสินใจเชิงกลยุทธ์

2.3.23 ต้นทุนทางการเงิน

ต้นทุนทางการเงินประกอบด้วย ดอกเบี้ยจ่ายของเงินกู้ยืม ดอกเบี้ยจ่ายจากหนี้สินตามสัญญาเช่า สิ่งตอบแทนที่คาดว่าจะต้องจ่าย และค่าใช้จ่ายทำนองเดียวกันบันทึกในกำไรหรือขาดทุนในงวดที่ค่าใช้จ่ายดังกล่าวเกิดขึ้น

ต้นทุนการกู้ยืมที่ไม่ได้เกี่ยวกับการได้มา การก่อสร้างหรือการผลิตสินทรัพย์ที่เข้าเงื่อนไข รับรู้ในงบกำไรขาดทุนและกำไรขาดทุนเบ็ดเสร็จอื่น โดยใช้วิธีอัตราดอกเบี้ยที่แท้จริง

2.3.24 กำไร (ขาดทุน) ต่อหุ้น

กำไร (ขาดทุน) ต่อหุ้นขั้นพื้นฐานคำนวณโดยการหารกำไร (ขาดทุน) สุทธิสำหรับปีที่เป็นของผู้ถือหุ้นสามัญด้วยจำนวนหุ้นสามัญถัวเฉลี่ยถ่วงน้ำหนักที่ถือโดยบุคคลภายนอกในระหว่างปี ในกรณีที่มีการเพิ่มทุนใช้จำนวนหุ้นสามัญถัวเฉลี่ยถ่วงน้ำหนักตามระยะเวลาการรับชำระค่าหุ้นเพิ่มทุน และในกรณีที่ลดทุนใช้จำนวนหุ้นสามัญถัวเฉลี่ยถ่วงน้ำหนักตามระยะเวลาการจดทะเบียนการลดทุน กำไร (ขาดทุน) ต่อหุ้นปรับลดคำนวณจากจำนวนหุ้นสามัญถัวเฉลี่ยถ่วงน้ำหนักที่รวมสมมติฐานว่าหุ้นสามัญเทียบเท่าได้ถูกแปลงเป็นหุ้นสามัญทั้งหมด

3. การจัดการความเสี่ยงทางการเงิน

3.1 ปัจจัยความเสี่ยงทางการเงิน

กิจกรรมของกลุ่มบริษัทและบริษัทย่อมมีความเสี่ยงทางการเงินที่หลากหลายซึ่งได้แก่ ความเสี่ยงจากตลาด (รวมถึงความเสี่ยงจากอัตราแลกเปลี่ยน ความเสี่ยงด้านมูลค่ายุติธรรมอันเกิดจากการเปลี่ยนแปลงในอัตราดอกเบี้ย ความเสี่ยงด้านกระแสเงินสดอันเกิดจากการเปลี่ยนแปลงอัตราดอกเบี้ย และความเสี่ยงด้านราคา) ความเสี่ยงด้านการให้สินเชื่อ และความเสี่ยงด้านสภาพคล่อง แผนการจัดการความเสี่ยงโดยรวมของกลุ่มบริษัทและบริษัทจึงมุ่งเน้นความผันผวนของตลาดการเงินและแสวงหาวิธีการลดผลกระทบที่ทำให้เสียหายต่อผลการดำเนินงานทางการเงินของกลุ่มบริษัทและบริษัทให้เหลือน้อยที่สุดเท่าที่เป็นไปได้

การจัดการความเสี่ยงดำเนินงานโดยฝ่ายการเงินเป็นไปตามนโยบายที่อนุมัติโดยคณะกรรมการของบริษัท ฝ่ายการเงินของกลุ่มบริษัทและบริษัทจะชี้ประเด็น ประเมิน และป้องกันความเสี่ยงทางการเงินด้วยการร่วมมือกันทำงานอย่างใกล้ชิดกับหน่วยปฏิบัติงานต่างๆ ภายในกลุ่มบริษัทและบริษัท ฝ่ายการบริหารของกลุ่มบริษัทและบริษัทจะกำหนดหลักการโดยภาพรวมเพื่อจัดการความเสี่ยงและนโยบายที่เกี่ยวข้องไว้เป็นลายลักษณ์อักษรรวมถึงนโยบายสำหรับความเสี่ยงที่เฉพาะเจาะจง เช่น ความเสี่ยงจากอัตราแลกเปลี่ยนเงินตราต่างประเทศ ความเสี่ยงอัตราดอกเบี้ย ความเสี่ยงการให้สินเชื่อ การใช้ตราสารอนุพันธ์ทางการเงินและไม่ใช่อนุพันธ์ทางการเงินและการลงทุนโดยใช้สภาพคล่องส่วนเกินในการจัดการความเสี่ยง

3.1.1 ความเสี่ยงจากอัตราแลกเปลี่ยน

ความเสี่ยงด้านอัตราแลกเปลี่ยน คือความเสี่ยงที่มูลค่าของเครื่องมือทางการเงินจะเปลี่ยนแปลงไปเนื่องจากการเปลี่ยนแปลงอัตราแลกเปลี่ยนในตลาด

กลุ่มบริษัทและบริษัทไม่มีความเสี่ยงจากอัตราแลกเปลี่ยนที่มีนัยสำคัญ เนื่องจากไม่มีสินทรัพย์และหนี้สินทางการเงินที่เป็นเงินตราต่างประเทศที่เป็นสาระสำคัญและกลุ่มบริษัทและบริษัทพิจารณาว่าไม่มีความจำเป็นต้องใช้ตราสารอนุพันธ์ทางการเงินสำหรับการซื้อสินค้าเพื่อป้องกันความเสี่ยงดังกล่าว เนื่องจากฝ่ายบริหารเชื่อว่าความผันผวนของอัตราแลกเปลี่ยนในตลาดในอนาคตจะไม่มีผลกระทบต่อผลการดำเนินงานของกลุ่มบริษัทและบริษัทอย่างมีนัยสำคัญ

3.1.2 ความเสี่ยงจากอัตราดอกเบี้ย

รายได้และกระแสเงินสดจากการดำเนินงานของกลุ่มบริษัทและบริษัทส่วนใหญ่ไม่ขึ้นกับการเปลี่ยนแปลงอัตราดอกเบี้ยในตลาด ธุรกรรมทั้งหมดที่ใช้อนุพันธ์ด้านอัตราดอกเบี้ยต้องได้รับอนุมัติจากผู้บริหารของกลุ่มบริษัทและบริษัทก่อนเข้าทำรายการ กลุ่มบริษัทและบริษัทไม่มีสินทรัพย์ที่ต้องอ้างอิงอัตราดอกเบี้ยอย่างมีนัยสำคัญ

3.1.3 ความเสี่ยงด้านการให้สินเชื่อ

กลุ่มบริษัทและบริษัทไม่มีการกระจุกตัวอย่างมีนัยสำคัญของความเสี่ยงทางด้านสินเชื่อ กลุ่มบริษัทและบริษัทมีนโยบายที่เหมาะสมเพื่อทำให้เชื่อมั่นได้ว่าได้ให้บริการแก่ลูกค้าที่มีประวัติสินเชื่ออยู่ในระดับที่เหมาะสมและรายการเงินสดได้เลือกที่จะทำรายการกับสถาบันการเงินที่มีระดับความน่าเชื่อถือสูง กลุ่มบริษัทและบริษัทมีนโยบายจำกัดวงเงินธุรกรรมการให้สินเชื่อกับสถาบันการเงินแต่ละแห่งอย่างเหมาะสม

3.1.4 ความเสี่ยงด้านสภาพคล่อง

จำนวนเงินสดที่มีอย่างเพียงพอย่อมแสดงถึงการจัดการความเสี่ยงของสภาพคล่องอย่างรอบคอบ ความสามารถในการหาแหล่งเงินทุนแสดงให้เห็นได้จากการที่มีวงเงินอำนวยความสะดวกในการกู้ยืมที่ได้มีการตกลงไว้แล้วอย่างเพียงพอ ส่วนงานบริหารเงินของกลุ่มบริษัทและบริษัทได้ตั้งเป้าหมายว่าจะใช้ความยืดหยุ่นในการระดมเงินทุนโดยการรักษาวงเงินสินเชื่อที่ตกลงไว้ให้เพียงพอที่จะหามาได้เนื่องจากลักษณะธรรมชาติของธุรกิจที่เป็นฐานของกลุ่มบริษัทและบริษัทมีความสามารถเปลี่ยนแปลงได้

3.2 การประมาณมูลค่ายุติธรรม

เมื่อวัดมูลค่ายุติธรรมของสินทรัพย์หรือหนี้สิน กลุ่มบริษัทและบริษัทได้ใช้ข้อมูลที่สามารถสังเกตได้ให้มากที่สุดเท่าที่จะทำได้ มูลค่ายุติธรรมเหล่านี้ถูกจัดประเภทในแต่ละลำดับชั้นของมูลค่ายุติธรรมตามข้อมูลที่ใช้ในการประเมินมูลค่า ดังนี้

- ข้อมูลระดับ 1 เป็นราคาเสนอซื้อขาย (ไม่ต้องปรับปรุง) ในตลาดที่มีสภาพคล่องสำหรับสินทรัพย์หรือหนี้สินอย่างเดียวกัน
- ข้อมูลระดับ 2 เป็นข้อมูลอื่นที่สังเกตได้โดยตรง (เช่น ราคาขาย) หรือโดยอ้อม (เช่น ได้มาจากราคา) สำหรับสินทรัพย์นั้นหรือหนี้สินนั้นนอกเหนือจากราคาเสนอซื้อขายซึ่งรวมอยู่ในข้อมูลระดับ 1
- ข้อมูลระดับ 3 เป็นข้อมูลสำหรับสินทรัพย์หรือหนี้สินที่ไม่ได้มาจากข้อมูลที่สังเกตได้ (ข้อมูลที่ไม่สามารถสังเกตได้)

หากข้อมูลที่นำมาใช้ในการวัดมูลค่ายุติธรรมของสินทรัพย์หรือหนี้สินถูกจัดประเภทลำดับชั้นของมูลค่ายุติธรรมที่แตกต่างกัน การวัดมูลค่ายุติธรรมโดยรวมจะถูกจัดประเภทในภาพรวมในระดับเดียวกันตามลำดับชั้นของมูลค่ายุติธรรมของข้อมูลที่อยู่ในระดับต่ำสุดที่มีสาระสำคัญสำหรับการวัดมูลค่ายุติธรรมโดยรวม

ตารางต่อไปนี้แสดงการวิเคราะห์เครื่องมือทางการเงินที่เปิดเผยด้วยมูลค่ายุติธรรมจำแนกตามวิธีการประมาณมูลค่า ความแตกต่างของระดับข้อมูล ณ วันที่ 31 ธันวาคม แสดงได้ดังนี้

สินทรัพย์ทางการเงิน	งบการเงินรวม		งบการเงินเฉพาะกิจการ		ลำดับชั้นมูลค่ายุติธรรม	เทคนิคการประเมินมูลค่าและข้อมูลที่ใช้ในการวัดมูลค่ายุติธรรม
	2564	2563	2564	2563		
	มูลค่ายุติธรรม (บาท)		มูลค่ายุติธรรม (บาท)			
1. เงินลงทุนในตราสารซึ่งเป็นหลักทรัพย์ในความต้องการของตลาดที่กำหนดให้วัดมูลค่ายุติธรรมผ่านกำไรขาดทุนเบ็ดเสร็จอื่น	4,900,000	6,100,000	4,900,000	6,100,000	ข้อมูลระดับ 1	ราคาเสนอซื้อของตลาดหลักทรัพย์แห่งประเทศไทย ณ สิ้นวันทำการสุดท้ายของงวดบัญชี
2. เงินลงทุนในตราสารทุนซึ่งไม่ใช่หลักทรัพย์ในความต้องการของตลาดวัดมูลค่ายุติธรรมผ่านกำไรขาดทุน	-	-	-	-	ข้อมูลระดับ 3	เป็นข้อมูลที่ไม่สามารถสังเกตได้สำหรับสินทรัพย์นั้นหรือหนี้สินนั้น
3. เงินลงทุนในตราสารทุนไม่ใช่หลักทรัพย์ในความต้องการของตลาดวัดมูลค่ายุติธรรมผ่านกำไรขาดทุนเบ็ดเสร็จอื่น	61,472,448	-	61,472,448	-	ข้อมูลระดับ 3	เป็นข้อมูลที่ไม่สามารถสังเกตได้สำหรับสินทรัพย์นั้นหรือหนี้สินนั้น

ไม่มีรายการโอนระหว่างระดับ 1 ของลำดับชั้นมูลค่ายุติธรรมในระหว่างปี

4. ประมาณการทางบัญชีที่สำคัญ ข้อสมมติฐานและการใช้ดุลยพินิจ

การประมาณการ ข้อสมมติฐานและการใช้ดุลยพินิจ ได้มีการประเมินทบทวนอย่างต่อเนื่อง และอยู่บนพื้นฐานของประสบการณ์ในอดีตและปัจจัยอื่น ๆ ซึ่งรวมถึงการคาดการณ์ถึงเหตุการณ์ในอนาคตที่เชื่อว่ามีเหตุผลในสถานการณ์ขณะนั้น

ประมาณการทางบัญชีที่สำคัญ และข้อสมมติฐาน

กลุ่มบริษัทและบริษัทมีการประมาณการทางบัญชี และใช้ข้อสมมติฐานที่เกี่ยวข้องกับเหตุการณ์ในอนาคต ผลของประมาณการทางบัญชีอาจไม่ตรงกับผลที่เกิดขึ้นจริง ประมาณทางการบัญชีที่สำคัญและข้อสมมติฐานที่มีความเสี่ยงอย่างเป็นสาระสำคัญที่อาจเป็นเหตุให้เกิดการปรับปรุงยอดคงเหลือของสินทรัพย์และหนี้สินในรอบระยะเวลาบัญชีหน้า มีดังนี้

4.1 การรับรู้รายได้

กลุ่มบริษัทรับรู้รายได้งานก่อสร้างตามระดับความก้าวหน้าหรือขั้นความสำเร็จของการปฏิบัติตามภาระที่ต้องปฏิบัติให้เสร็จสมบูรณ์โดยใช้วิธีผลผลิต โดยระดับความก้าวหน้าหรือขั้นความสำเร็จประเมินจากการสำรวจอัตราส่วนของงานก่อสร้างที่ทำเสร็จกับงานก่อสร้างทั้งหมดตามสัญญาโดยพิจารณาจากการสำรวจทางกายภาพ ดังนั้น กลุ่มบริษัทต้องสำรวจอัตราส่วนของงานก่อสร้างที่ทำเสร็จกับงานก่อสร้างทั้งหมดตามสัญญา โดยพิจารณาจากการสำรวจทางกายภาพ

4.2 ที่ดิน อาคารและอุปกรณ์และค่าเสื่อมราคา

ในการคำนวณค่าเสื่อมราคาของอาคารและอุปกรณ์ ฝ่ายบริหารจำเป็นต้องทำการประมาณอายุการให้ประโยชน์และมูลค่าซากเมื่อเลิกให้ประโยชน์ของอาคารและอุปกรณ์ และต้องทบทวนอายุการให้ประโยชน์และมูลค่าซากใหม่หากมีการเปลี่ยนแปลงเช่นนั้นเกิดขึ้น

นอกจากนี้ฝ่ายบริหารจำเป็นต้องสอบทานการด้อยค่า ที่ดิน อาคารและอุปกรณ์ ในแต่ละช่วงเวลาและบันทึกขาดทุนจากการด้อยค่าหากคาดว่ามูลค่าที่คาดว่าจะได้รับคืนต่ำกว่ามูลค่าตามบัญชีของสินทรัพย์นั้น ในการนี้ฝ่ายบริหารจำเป็นต้องใช้ดุลยพินิจที่เกี่ยวข้องกับการคาดการณ์รายได้และค่าใช้จ่ายในอนาคตซึ่งเกี่ยวเนื่องกับสินทรัพย์นั้น

4.3 การด้อยค่าของเงินลงทุนในบริษัทย่อย

เงินลงทุนในบริษัทย่อย แสดงโดยใช้วิธีราคาทุนในงบการเงินเฉพาะกิจการ และปรับปรุงด้วยการด้อยค่าเนื่องจากราคาทุนของเงินลงทุนในบริษัทย่อยสูงกว่ามูลค่าที่คาดว่าจะได้รับคืนซึ่งประเมินจากมูลค่าจากการใช้ โดยผู้บริหารได้ทำการประเมินและพิจารณาจากผลประกอบการในอดีตความผันผวนของปัจจัยภายนอกอื่นที่คาดว่าจะมีผลกระทบต่อการดำเนินงาน และได้จัดทำและสอบทานประมาณการทางการเงินและประมาณการกระแสเงินสดของผลตอบแทนที่คาดว่าจะได้รับจากบริษัทเหล่านั้นในอนาคตเพื่อประกอบการประเมิน

4.4 ภาษีเงินได้รอการตัดบัญชี

สินทรัพย์ภาษีเงินได้รอการตัดบัญชีเกิดจากผลแตกต่างชั่วคราวบางรายการซึ่งมีความเป็นไปได้ค่อนข้างแน่ที่จะใช้สิทธิประโยชน์ทางภาษี โดยการประมาณการของผู้บริหาร ซึ่งมีข้อสมมติฐานจากการคาดการณ์ผลกำไรที่คาดว่าจะเกิดขึ้นในอนาคต และปรับปรุงด้วยปัจจัยความผันผวนภายนอกอย่างอื่นที่คาดว่าจะกระทบต่อประมาณผลกำไรที่คาดว่าจะเกิดขึ้น รวมทั้งการพิจารณาการใช้ผลขาดทุนทางภาษีในอดีต ซึ่งผู้บริหารได้พิจารณาด้วยหลักความระมัดระวังรอบคอบ

4.5 ประมาณการหนี้สินสำหรับผลประโยชน์พนักงาน

มูลค่าปัจจุบันของประมาณการหนี้สินสำหรับผลประโยชน์พนักงานเมื่อเกษียณอายุขึ้นอยู่กับหลายปัจจัยที่ใช้ในการคำนวณตามหลักคณิตศาสตร์ประกันภัยโดยมีข้อสมมติฐานหลายตัว รวมถึงข้อสมมติฐานเกี่ยวกับอัตราคิดลด การเปลี่ยนแปลงของข้อสมมติฐานเหล่านี้จะส่งผลกระทบต่อมูลค่าของประมาณการหนี้สินสำหรับผลประโยชน์พนักงาน

กลุ่มบริษัทและบริษัทได้พิจารณาอัตราคิดลดที่เหมาะสมในแต่ละปี ซึ่งได้แก่อัตราดอกเบี้ยที่ควรจะใช้ในการกำหนดมูลค่าปัจจุบันของประมาณการกระแสเงินสดที่คาดว่าจะต้องจ่ายประมาณการหนี้สินสำหรับผลประโยชน์พนักงาน ในการพิจารณาอัตราคิดลดที่เหมาะสมกลุ่มบริษัทและบริษัทพิจารณาใช้อัตราผลตอบแทนในตลาดของพันธบัตรรัฐบาล ซึ่งเป็นสกุลเงินเดียวกับสกุลเงินที่ต้องจ่ายชำระผลประโยชน์เมื่อเกษียณอายุ และมีอายุครบกำหนดใกล้เคียงกับระยะเวลาที่ต้องจ่ายชำระประมาณการหนี้สินสำหรับผลประโยชน์พนักงานที่เกี่ยวข้อง

ข้อสมมติฐานหลักอื่น ๆ สำหรับประมาณการหนี้สินสำหรับผลประโยชน์พนักงานได้เปิดเผยข้อมูลเพิ่มเติมอยู่ในหมายเหตุข้อ 25

4.6 ค่าเผื่อผลขาดทุนด้านเครดิตที่คาดว่าจะเกิดขึ้น

กลุ่มบริษัทและบริษัทได้ประมาณการค่าเผื่อผลขาดทุนด้านเครดิตที่คาดว่าจะเกิดขึ้นเพื่อให้สะท้อนถึงการด้อยค่าลงของลูกหนี้การค้าอันเป็นผลมาจากการที่ลูกหนี้ผิดนัดชำระหนี้หรือไม่มีความสามารถในการชำระหนี้ โดยการประมาณการนั้นจะพิจารณาจากประสบการณ์ในอดีตของการติดตามทวงถาม ความมีชื่อเสียงและการผิดนัดชำระหนี้ของลูกหนี้แต่ละราย

4.7 การด้อยค่าของค่าความนิยม

การประเมินการด้อยค่าของค่าความนิยมจำเป็นต้องใช้การประมาณการมูลค่าจากการใช้ของหน่วยสินทรัพย์ที่ก่อให้เกิดเงินสดซึ่งมีการปันส่วนค่าความนิยมให้ ในการคำนวณมูลค่าจากการใช้นั้น ผู้บริหารของกลุ่มบริษัทได้ประมาณกระแสเงินสดในอนาคตที่คาดว่าจะได้รับจากหน่วยสินทรัพย์ที่ก่อให้เกิดเงินสดและคำนวณคิดลดเป็นมูลค่าปัจจุบันโดยใช้อัตราคิดลดที่เหมาะสม หากกระแสเงินสดในอนาคตที่เกิดจริงน้อยกว่าที่คาดการณ์ไว้ แสดงว่าอาจมีขาดทุนจากการด้อยค่าในจำนวนที่เป็นสาระสำคัญเกิดขึ้น

5. การจัดการความเสี่ยงในส่วนของทุน

วัตถุประสงค์ของกลุ่มบริษัทและบริษัทในการบริหารทุนของบริษัทนั้นเพื่อดำรงไว้ซึ่งความสามารถในการดำเนินงานอย่างต่อเนื่องของกลุ่มบริษัทและบริษัทเพื่อสร้างผลตอบแทนต่อผู้ถือหุ้นและเป็นประโยชน์ต่อผู้ที่มีส่วนได้เสียอื่น และเพื่อดำรงไว้ซึ่งโครงสร้างของทุนที่เหมาะสมเพื่อลดต้นทุนของเงินทุน

ในการดำรงไว้หรือปรับโครงสร้างของทุน กลุ่มบริษัทและบริษัทอาจปรับนโยบายการจ่ายเงินปันผลให้กับผู้ถือหุ้น การคืนทุนให้แก่ผู้ถือหุ้น การออกหุ้นใหม่ หรือการขายทรัพย์สินเพื่อลดภาระหนี้สิน

6. เงินสดและรายการเทียบเท่าเงินสด

เงินสดและรายการเทียบเท่าเงินสด ณ วันที่ 31 ธันวาคม มีดังนี้

	งบการเงินรวม		งบการเงินเฉพาะกิจการ	
	2564	**2563**	**2564**	**2563**
	บาท	**บาท**	**บาท**	**บาท**
เงินสดในมือ	468,320	824,089	23,000	23,000
เงินฝากธนาคาร - ประเภทกระแสรายวัน	18,161,786	58,470,489	2,763,201	2,711,261
เงินฝากธนาคาร - ประเภทออมทรัพย์	455,979,135	407,587,519	395,817,320	282,953,847
	474,609,241	466,882,097	398,603,521	285,688,108

ณ วันที่ 31 ธันวาคม 2564 เงินฝากธนาคารประเภทออมทรัพย์มีอัตราดอกเบี้ยร้อยละ 0.05 - 0.40 ต่อปี (ณ วันที่ 31 ธันวาคม 2563 : ร้อยละ 0.05 - 1.00 ต่อปี) เงินสดและรายการเทียบเท่าเงินสดของกลุ่มบริษัทและบริษัท ณ วันที่ 31 ธันวาคม 2564 และ 2563 เป็นสกุลเงินบาท

7. เงินฝากสถาบันการเงินที่ติดภาระค้ำประกัน

ณ วันที่ 31 ธันวาคม 2564 และ 2563 กลุ่มบริษัทมีเงินฝากสถาบันการเงินที่ติดภาระค้ำประกันเป็นเงินฝากออมทรัพย์ จำนวน 38.10 ล้านบาท และ จำนวน 25.79 ล้านบาท ตามลำดับ และมีดอกเบี้ยในอัตราร้อยละ 0.05 - 0.40 ต่อปี และอัตราร้อยละ 0.05 - 1.00 ต่อปี ตามลำดับ เงินฝากที่ติดภาระค้ำประกันดังกล่าวใช้เป็นหลักประกันวงเงินเบิกเกินบัญชี วงเงินสินเชื่อจากสถาบันการเงิน และหลักประกันการปฏิบัติตามสัญญาที่จะครบกำหนดภายใน 1 ปี (ดูหมายเหตุข้อ 20.1, 20.2 และ ข้อ 41) (งบการเงินเฉพาะกิจการ : ไม่มี)

ณ วันที่ 31 ธันวาคม 2564 และ 2563 กลุ่มบริษัทมีเงินฝากสถาบันการเงินที่ติดภาระค้ำประกันเป็นเงินฝากออมทรัพย์และเงินฝากประจำ จำนวน 64.57 ล้านบาท และ 57.97 ล้านบาท ตามลำดับ มีดอกเบี้ยในอัตราร้อยละ 0.05 - 0.40 ต่อปี และอัตราร้อยละ 0.05 - 1.00 ต่อปี ตามลำดับ เงินฝากสถาบันการเงินที่ติดภาระค้ำประกันดังกล่าวใช้เป็นหลักประกันวงเงินเบิกเกินบัญชีและวงเงินสินเชื่อจากสถาบันการเงินและหลักประกันการปฏิบัติตามสัญญา (ดูหมายเหตุข้อ 20.1, 20.2 และ ข้อ 41) (งบการเงินเฉพาะกิจการ : ไม่มี)

เงินฝากสถาบันการเงินที่ติดภาระค้ำประกันของกลุ่มบริษัทและบริษัท ณ วันที่ 31 ธันวาคม 2564 และ 2563 เป็นสกุลเงินบาท

8. ลูกหนี้การค้าและลูกหนี้หมุนเวียนอื่น

ลูกหนี้การค้าและลูกหนี้หมุนเวียนอื่น ณ วันที่ 31 ธันวาคม มีดังนี้

	งบการเงินรวม		งบการเงินเฉพาะกิจการ	
	2564	**2563**	**2564**	**2563**
	บาท	**บาท**	**บาท**	**บาท**
ลูกหนี้การค้า - บริษัทอื่น	93,826,350	87,242,930	38,000	38,000
หัก ค่าเผื่อผลขาดทุนด้านเครดิต ที่คาดว่าจะเกิดขึ้น	(5,503,110)	(5,144,286)	(38,000)	(38,000)
	88,323,240	82,098,644	-	-
รายได้ค้างรับ - บริษัทอื่น	4,112,943	5,864,473	2,533,055	2,503,055
หัก ค่าเผื่อผลขาดทุนด้านเครดิต ที่คาดว่าจะเกิดขึ้น	(2,503,055)	(2,503,055)	(2,503,055)	(2,503,055)
	1,609,888	3,361,418	30,000	-
ลูกหนี้อื่น - บริษัทอื่น	29,060,520	18,773,285	-	392,844
หัก ค่าเผื่อผลขาดทุนด้านเครดิต ที่คาดว่าจะเกิดขึ้น	(1,919,106)	-	-	-
	27,141,414	18,773,285	-	392,844
ลูกหนี้อื่น - บริษัทที่เกี่ยวข้องกัน (ดูหมายเหตุข้อ 38.2)	12,795,547	2,342,794	2,625,018	1,869,141
เงินมัดจำ	-	800,000	-	-
หัก ค่าเผื่อผลขาดทุนด้านเครดิต ที่คาดว่าจะเกิดขึ้น	-	(800,000)	-	-
	12,795,547	2,342,794	2,625,018	1,869,141
เงินทดรองจ่าย - บริษัทอื่น	1,273,754	3,109,595	153,846	160,868
หัก ค่าเผื่อผลขาดทุนด้านเครดิต ที่คาดว่าจะเกิดขึ้น	(153,846)	(153,846)	(153,846)	(153,846)
	1,119,908	2,955,749	-	7,022
ดอกเบี้ยค้างรับ - บริษัทที่เกี่ยวข้องกัน (ดูหมายเหตุข้อ 38.2)	-	-	22,304,969	13,564,113
ค่าใช้จ่ายจ่ายล่วงหน้า - บริษัทอื่น	10,340,106	23,202,075	522,985	523,507
เงินประกันผลงาน - บริษัทอื่น	66,785,488	92,871,439	-	-
	208,115,591	225,605,404	25,482,972	16,356,627
มูลค่างานที่ทำเสร็จและยังไม่ได้เรียกเก็บ	203,017,928	197,684,078	-	-
หัก ค่าเผื่อผลขาดทุนด้านเครดิต ที่คาดว่าจะเกิดขึ้น	(6,292,389)	-	-	-
	196,725,539	197,684,078	-	-

	งบการเงินรวม		งบการเงินเฉพาะกิจการ	
	2564	2563	2564	2563
	บาท	บาท	บาท	บาท
เงินจ่ายล่วงหน้างานก่อสร้าง	29,876,642	38,429,431	-	-
หัก ค่าเผื่อผลขาดทุนด้านเครดิต	(7,024,892)	-	-	-
ที่คาดว่าจะเกิดขึ้น	22,851,750	38,429,431	-	-
กลับรายการขาดทุนจากการด้อยค่า ซึ่งเป็นไปตาม TRFS 9 สำหรับปีสิ้นสุด วันที่ 31 ธันวาคม	(800,000)	(200,000)	-	-
ขาดทุนจากการด้อยค่าซึ่งเป็นไปตาม TRFS 9 สำหรับปีสิ้นสุดวันที่ 31 ธันวาคม	33,029,326	5,106,286	-	-

ยอดคงเหลือของลูกหนี้การค้าแยกตามอายุหนี้ที่ค้างชำระได้ดังนี้

	งบการเงินรวม		งบการเงินเฉพาะกิจการ	
	2564	2563	2564	2563
	บาท	บาท	บาท	บาท
ลูกหนี้การค้า - บริษัทอื่น				
ลูกหนี้ที่ยังไม่ถึงกำหนดชำระ	33,178,712	47,570,639	-	-
เกินกว่ากำหนดเวลาชำระหนี้				
ไม่เกิน 3 เดือน	33,208,567	15,846,420	-	-
มากกว่า 3 - ไม่เกิน 6 เดือน	475,343	18,510,150	-	-
มากกว่า 6 - ไม่เกิน 12 เดือน	21,460,618	171,435	-	-
มากกว่า 12 เดือน	5,503,110	5,144,286	38,000	38,000
	93,826,350	87,242,930	38,000	38,000
หัก ค่าเผื่อผลขาดทุนด้านเครดิต ที่คาดว่าจะเกิดขึ้น	(5,503,110)	(5,144,286)	(38,000)	(38,000)
รวมลูกหนี้การค้า	88,323,240	82,098,644	-	-

ลูกหนี้การค้าและลูกหนี้หมุนเวียนอื่นของกลุ่มบริษัทและบริษัท ณ วันที่ 31 ธันวาคม 2564 และ 2563 เป็นสกุลเงินบาท

โดยปกติระยะเวลาการให้สินเชื่อแก่ลูกค้าของกลุ่มบริษัทและบริษัทมีระยะเวลาตั้งแต่ 30 วัน ถึง 90 วัน

กลุ่มบริษัทและบริษัทรับรู้ค่าเผื่อผลขาดทุนสำหรับลูกหนี้การค้าด้วยจำนวนที่เท่ากับผลขาดทุนด้านเครดิตที่คาดว่าจะเกิดขึ้นตลอดอายุ ผลขาดทุนด้านเครดิตที่คาดว่าจะเกิดขึ้นกับลูกหนี้การค้าประมาณการโดยใช้ตารางการตั้งสำรองขึ้นอยู่กับข้อมูลผลขาดทุนด้านเครดิตจากประสบการณ์ในอดีตของลูกหนี้และการวิเคราะห์ฐานะการเงินของลูกหนี้ในปัจจุบัน กลุ่มบริษัทและบริษัทรับรู้ค่าเผื่อผลขาดทุนในอัตราร้อยละ 100 สำหรับลูกหนี้ทุกรายการที่ค้างชำระเกินกว่า 12 เดือน เนื่องจากประสบการณ์ในอดีตได้บ่งชี้ว่าลูกหนี้เหล่านี้จะไม่สามารถเรียกชำระได้

กลุ่มบริษัทและบริษัทไม่ได้มีการเปลี่ยนแปลงวิธีที่ใช้ในการประมาณการและสมมติฐานสำคัญระหว่างรอบระยะเวลารายงานปัจจุบัน

ตารางต่อไปนี้แสดงรายละเอียดความเสี่ยงของลูกหนี้การค้าตามตารางการตั้งค่าเผื่อผลขาดทุนของกลุ่มบริษัทและบริษัท ทั้งนี้ ประสบการณ์การขาดทุนทางด้านเครดิตในอดีตของกลุ่มบริษัทและบริษัทไม่ได้แสดงรูปแบบการขาดทุนที่แตกต่างกันอย่างมีนัยสำคัญสำหรับกลุ่มลูกค้าที่แตกต่างกัน ค่าเผื่อผลขาดทุนที่พิจารณาจากสถานะที่ถึงกำหนดชำระในอดีตจึงไม่ได้แยกความแตกต่างระหว่างลูกค้ากลุ่มต่าง ๆ

ณ วันที่ 31 ธันวาคม 2564	**งบการเงินรวม**					
	ยอดลูกหนี้การค้าแยกตามอายุหนี้ที่ค้างชำระได้					
	ยังไม่ถึงกำหนดชำระ	**ไม่เกิน 3 เดือน**	**มากกว่า 3 - ไม่เกิน 6 เดือน**	**มากกว่า 6 - ไม่เกิน 12 เดือน**	**มากกว่า 12 เดือน**	**รวม**
	บาท	**บาท**	**บาท**	**บาท**	**บาท**	**บาท**
ยอดลูกหนี้การค้า - บริษัทอื่น	33,178,712	33,208,567	475,343	21,460,618	5,503,110	93,826,350
อัตราผลขาดทุนด้านเครดิตที่คาดว่าจะเกิดขึ้น	0%	0%	0%	0%	100%	
ค่าเผื่อผลขาดทุนด้านเครดิตที่คาดว่าจะเกิดขึ้น	-	-	-	-	(5,503,110)	(5,503,110)
						88,323,240

ณ วันที่ 31 ธันวาคม 2563	**งบการเงินรวม**					
	ยอดลูกหนี้การค้าแยกตามอายุหนี้ที่ค้างชำระได้					
	ยังไม่ถึงกำหนดชำระ	**ไม่เกิน 3 เดือน**	**มากกว่า 3 - ไม่เกิน 6 เดือน**	**มากกว่า 6 - ไม่เกิน 12 เดือน**	**มากกว่า 12 เดือน**	**รวม**
	บาท	**บาท**	**บาท**	**บาท**	**บาท**	**บาท**
ยอดลูกหนี้การค้า - บริษัทอื่น	47,570,639	15,846,420	18,510,150	171,435	5,144,286	87,242,930
อัตราผลขาดทุนด้านเครดิตที่คาดว่าจะเกิดขึ้น	0%	0%	0%	0%	100%	
ค่าเผื่อผลขาดทุนด้านเครดิตที่คาดว่าจะเกิดขึ้น	-	-	-	-	(5,144,286)	(5,144,286)
						82,098,644

ณ วันที่ 31 ธันวาคม 2564	งบการเงินเฉพาะกิจการ					
	ยอดลูกหนี้การค้าแยกตามอายุหนี้ที่ค้างชำระได้					
	ยังไม่ถึงกำหนดชำระ	ไม่เกิน 3 เดือน	มากกว่า 3 - ไม่เกิน 6 เดือน	มากกว่า 6 - ไม่เกิน 12 เดือน	มากกว่า 12 เดือน	รวม
	บาท	บาท	บาท	บาท	บาท	บาท
ยอดลูกหนี้การค้า - บริษัทอื่น	-	-	-	-	38,000	38,000
อัตราผลขาดทุนด้านเครดิตที่คาดว่าจะเกิดขึ้น	0%	0%	0%	0%	100%	
ค่าเผื่อผลขาดทุนด้านเครดิตที่คาดว่าจะเกิดขึ้น	-	-	-	-	(38,000)	(38,000)
						-

ณ วันที่ 31 ธันวาคม 2563	งบการเงินเฉพาะกิจการ					
	ยอดลูกหนี้การค้าแยกตามอายุหนี้ที่ค้างชำระได้					
	ยังไม่ถึงกำหนดชำระ	ไม่เกิน 3 เดือน	มากกว่า 3 - ไม่เกิน 6 เดือน	มากกว่า 6 - ไม่เกิน 12 เดือน	มากกว่า 12 เดือน	รวม
	บาท	บาท	บาท	บาท	บาท	บาท
ยอดลูกหนี้การค้า - บริษัทอื่น	-	-	-	-	38,000	38,000
อัตราผลขาดทุนด้านเครดิตที่คาดว่าจะเกิดขึ้น	0%	0%	0%	0%	100%	
ค่าเผื่อผลขาดทุนด้านเครดิตที่คาดว่าจะเกิดขึ้น	-	-	-	-	(38,000)	(38,000)
						-

ตารางต่อไปนี้แสดงการกระทบยอดค่าเผื่อผลขาดทุนด้านเครดิตที่คาดว่าจะเกิดขึ้นตลอดอายุที่ได้รับรู้สำหรับลูกหนี้การค้าโดยการประเมินแบบกลุ่มซึ่งเป็นไปตามวิธีการอย่างง่ายที่กำหนดไว้ใน TFRS 9

	งบการเงินรวม	งบการเงินเฉพาะกิจการ
	บาท	บาท
ยอดคงเหลือ ณ วันที่ 1 มกราคม 2564	(5,144,286)	(38,000)
สำรองผลขาดทุนด้านเครดิตที่คาดว่าจะเกิดขึ้น	(358,824)	-
ยอดคงเหลือ ณ วันที่ 31 ธันวาคม 2564	(5,503,110)	(38,000)

	งบการเงินรวม	งบการเงินเฉพาะกิจการ
	บาท	บาท
ยอดคงเหลือ ณ วันที่ 1 มกราคม 2563	-	-
ผลกระทบจากการใช้มาตรฐานการรายงานทางการเงินฉบับที่ 9	(38,000)	(38,000)
สำรองผลขาดทุนด้านเครดิตที่คาดว่าจะเกิดขึ้น	(5,106,286)	-
ยอดคงเหลือ ณ วันที่ 31 ธันวาคม 2563	(5,144,286)	(38,000)

ณ วันที่ 31 ธันวาคม 2563 บริษัทย่อยทางอ้อมแห่งหนึ่งได้นำลูกหนี้การค้าจำนวน 9.45 ล้านบาท ไปค้ำประกันซึ่งประกอบด้วยวงเงินเบิกเกินบัญชีจากสถาบันการเงิน ตั๋วสัญญาใช้เงินกู้ยืมกับสถาบันการเงิน วงเงินกู้ยืมกับสถาบันการเงิน วงเงินหนังสือค้ำประกันกับสถาบันการเงิน เงินเบิกเกินบัญชีและเงินกู้ยืมระยะสั้นจากสถาบันการเงิน เงินกู้ยืมระยะยาว และหนังสือค้ำประกันจากธนาคาร (ดูหมายเหตุข้อ 20.1, 20.2.1, 20.2.2, 20.3, 20.4.2, 23 และ 41) (ณ วันที่ 31 ธันวาคม 2564 : ไม่มี)

เมื่อวันที่ 4 กรกฎาคม 2562 บริษัท ไทรทัน พาวเวอร์ จำกัด ซึ่งเป็นบริษัทย่อยของบริษัท มีนโยบายเข้าไปลงทุนในบริษัทแห่งหนึ่งซึ่งดำเนินธุรกิจรับเหมา โดยบริษัทย่อยดังกล่าวได้วางเงินมัดจำจำนวน 1,000,000 บาท ตามเงื่อนไขที่ผู้ถือหุ้นของบริษัทดังกล่าวกำหนดไว้ เพื่อจะได้มีสิทธิเข้าไปตรวจสอบสถานะของบริษัทในด้านต่าง ๆ โดยบริษัทดังกล่าวได้สั่งจ่ายเช็คระบุชื่อและส่งมอบให้บริษัทย่อยดังกล่าวไว้เพื่อเป็นหลักประกันการรับเงินมัดจำ จำนวน 1,000,000 บาท

ในระหว่างปี 2562 บริษัทย่อยดังกล่าวได้ตรวจสอบสถานะบริษัทในด้านต่าง ๆ เสร็จสิ้นแล้วและตัดสินใจไม่เข้าลงทุนในบริษัทดังกล่าว ทั้งนี้ บริษัทย่อยดังกล่าวได้นำเช็คระบุชื่อดังกล่าวไปขึ้นเงิน แต่เช็คระบุชื่อดังกล่าวไม่สามารถขึ้นเงินได้ ดังนั้น บริษัทย่อยดังกล่าวได้ตั้งค่าเผื่อการลดมูลค่าของเงินมัดจำเงินดังกล่าวเต็มจำนวน เนื่องจากบริษัทย่อยดังกล่าวอยู่ระหว่างการดำเนินการตามขั้นตอนทางกฎหมายสำหรับการเรียกคืนเงินมัดจำและมีความไม่แน่นอนที่บริษัทจะได้รับเงินมัดจำดังกล่าวคืน

เมื่อวันที่ 29 กันยายน 2563 ศาลชั้นต้นนัดสอบคำให้การบริษัทดังกล่าว และบริษัทดังกล่าวได้เจรจาขอผ่อนผันการชำระหนี้คืนบริษัทย่อยดังกล่าว โดยตกลงจะชำระหนี้ในอัตราเดือนละไม่น้อยกว่า 200,000 บาท เป็นระยะเวลาไม่เกิน 5 เดือนจนกว่าจะครบจำนวน ศาลจึงได้มีคำสั่งจำหน่ายคดีชั่วคราวและนัดฟังผลการชำระหนี้ของบริษัทดังกล่าวในวันที่ 17 มีนาคม 2564 โดยในวันดังกล่าวจำเลยไปนำเงินมาชำระหนี้บางส่วน และได้ยื่นคำร้องขอเลื่อนคดีต่อศาล ศาลพิจารณาแล้วเห็นว่าจำเลยมีเจตนาที่จะชำระหนี้ จึงอนุญาตให้เลื่อนคดีออกไป

ในระหว่างปี 2563 บริษัทดังกล่าวได้ทำการชำระหนี้แก่บริษัทย่อยดังกล่าวเป็นจำนวนเงินทั้งสิ้น 200,000 บาท บริษัทย่อยดังกล่าวได้กลับรายการค่าเผื่อผลขาดทุนด้านเครดิตที่คาดว่าจะเกิดขึ้นจำนวน 200,000 บาท ซึ่งแสดงเป็นส่วนหนึ่งของงบกำไรขาดทุนและกำไรขาดทุนเบ็ดเสร็จอื่นรวมสำหรับปีสิ้นสุดวันที่ 31 ธันวาคม 2563

ต่อมาในระหว่างปี 2564 บริษัทดังกล่าวได้ทำการชำระหนี้แก่บริษัทย่อยดังกล่าวครบถ้วนแล้ว บริษัทย่อยดังกล่าวจึงได้ทำการยกคำฟ้องต่อศาลและได้กลับรายการค่าเผื่อผลขาดทุนด้านเครดิตที่คาดว่าจะเกิดขึ้นทั้งหมดจำนวน 800,000 บาท ซึ่งแสดงเป็นส่วนหนึ่งของงบกำไรขาดทุนและกำไรขาดทุนเบ็ดเสร็จอื่นรวมสำหรับปีสิ้นสุดวันที่ 31 ธันวาคม 2564

9. สินทรัพย์ทางการเงินหมุนเวียนอื่น

สินทรัพย์ทางการเงินหมุนเวียนอื่น ณ วันที่ 31 ธันวาคม มีดังนี้

		งบการเงินรวม		งบการเงินเฉพาะกิจการ	
	เหตุผลของการใช้ทางเลือก ในการแสดงรายการด้วย วิธีดังกล่าว	**2564 บาท**	**2563 บาท**	**2564 บาท**	**2563 บาท**
ตราสารหนี้ที่วัดมูลค่าภายหลัง ด้วยราคาทุนตัดจำหน่าย	มีความตั้งใจจะถือจนครบกำหนด และคาดหวังผลตอบแทน เฉพาะเงินต้นและดอกเบี้ยเท่านั้น	7,500,000	7,500,000	-	-

ณ วันที่ 31 ธันวาคม 2564 และ 2563 บริษัทย่อยทางอ้อมแห่งหนึ่งมีเงินลงทุนในตราสารหนี้ที่วัดมูลค่าด้วยราคาทุนตัดจำหน่าย ซึ่งแสดงเป็นสินทรัพย์ทางการเงินหมุนเวียนอื่นและสินทรัพย์ทางการเงินไม่หมุนเวียนอื่น จำนวน 7.50 ล้านบาท และ 8.00 ล้านบาท (ดูหมายเหตุข้อ 13) ตามลำดับ โดยบริษัทย่อยทางอ้อมดังกล่าวได้นำตราสารหนี้ดังกล่าวไปเป็นหลักประกันวงเงินเบิกเกินบัญชีจากสถาบันการเงิน วงเงินสินเชื่อจากสถาบันการเงิน เงินกู้ยืมระยะสั้นจากสถาบันการเงิน หนังสือค้ำประกันจากธนาคาร และเงินกู้ยืมระยะยาวจากสถาบันการเงิน (ดูหมายเหตุ ข้อ 20.1, 20.2, 20.3 และ 23)

10. การเปิดเผยข้อมูลที่สำคัญเกี่ยวกับสัญญาก่อสร้าง

ข้อมูลที่สำคัญเกี่ยวกับสัญญาก่อสร้างของกลุ่มบริษัทสำหรับปีสิ้นสุดวันที่ 31 ธันวาคม มีดังนี้ (งบการเงินเฉพาะกิจการ : ไม่มี)

	งบการเงินรวม	
	2564	**2563**
		"ปรับปรุงใหม่"
	บาท	**บาท**
รายได้งานก่อสร้างที่รับรู้เป็นรายได้ในระหว่างปี	537,143,668	1,333,426,681
ต้นทุนงานก่อสร้างที่เกิดขึ้นที่รับรู้เป็นค่าใช้จ่ายในระหว่างปี - ตามที่รายงานไว้เดิม	(713,724,322)	(1,134,489,979)
ผลกระทบจากการซื้อธุรกิจ (ดูหมายเหตุข้อ 43)	-	(100,967)
ต้นทุนงานก่อสร้างที่เกิดขึ้นที่รับรู้เป็นค่าใช้จ่ายในระหว่างปี - ปรับปรุงใหม่	(713,724,322)	(1,134,590,946)
กำไร (ขาดทุน) ที่รับรู้ในระหว่างปี	(176,580,654)	198,835,735
เงินจ่ายล่วงหน้างานก่อสร้างที่ยังไม่รับรู้เป็นค่าใช้จ่าย ณ ต้นปี	(38,429,431)	(27,350,041)
เงินจ่ายล่วงหน้าค่าก่อสร้างที่ยังไม่รับรู้เป็นค่าใช้จ่าย ณ ต้นปี เพิ่มขึ้นจากการซื้อธุรกิจ (ดูหมายเหตุข้อ 43)	-	(2,448,048)
ต้นทุนงานก่อสร้างที่เกี่ยวข้องกับกิจกรรมในอนาคต ซึ่งรับรู้เป็นสินทรัพย์ ณ ต้นปี	(21,369,577)	(8,034,015)
ต้นทุนงานก่อสร้างที่เกี่ยวข้องกับกิจกรรมในอนาคต ซึ่งรับรู้เป็นสินทรัพย์ ณ ต้นปี เพิ่มขึ้นจากการซื้อธุรกิจ (ดูหมายเหตุข้อ 43)	-	(4,187,721)
ต้นทุนงานก่อสร้างที่เกิดขึ้นระหว่างงวดที่ยังไม่ได้เรียกชำระ ณ ต้นปี	37,678,984	162,975,153
เงินงวดงานก่อสร้างที่เกิดขึ้นในระหว่างปีที่เรียกชำระแล้ว	(648,908,521)	(1,277,666,298)
เงินจ่ายล่วงหน้างานก่อสร้างที่ยังไม่รับรู้เป็นค่าใช้จ่าย ณ สิ้นปี	22,851,750	38,429,431
ต้นทุนงานก่อสร้างที่เกี่ยวข้องกับบริษัทในอนาคตซึ่งรับรู้เป็นสินทรัพย์ ณ สิ้นปี	35,504,480	21,369,577
ต้นทุนงานก่อสร้างที่เกิดขึ้นในระหว่างปีที่ยังไม่เรียกชำระ ณ สิ้นปี	(101,052,007)	(37,678,984)
ต้นทุนงานก่อสร้างที่เกิดขึ้นซึ่งรับรู้เป็นค่าใช้จ่ายในระหว่างปี	(713,724,322)	(1,134,590,946)
รายได้รับล่วงหน้างานก่อสร้าง ณ ต้นปี	51,072,598	94,366,577
รายได้รับล่วงหน้างานก่อสร้าง ณ ต้นปี เพิ่มขึ้นจากการซื้อธุรกิจ (ดูหมายเหตุข้อ 43)	-	12,031,397
มูลค่างานที่ทำเสร็จและยังไม่ได้เรียกเก็บ ณ ต้นปี	(197,684,078)	(534,212,574)
มูลค่างานที่ทำเสร็จและยังไม่ได้เรียกเก็บ ณ ต้นปี เพิ่มขึ้นจากการซื้อธุรกิจ (ดูหมายเหตุข้อ 43)	-	(37,367,940)
เงินงวดที่บริษัทเรียกเก็บแล้วระหว่างปี	538,874,145	1,651,997,741
รายได้รับล่วงหน้างานก่อสร้าง ณ สิ้นปี	(51,844,536)	(51,072,598)
มูลค่างานที่ทำเสร็จและยังไม่ได้เรียกเก็บ ณ สิ้นปี	196,725,539	197,684,078
รายได้งานก่อสร้างที่รับรู้เป็นรายได้ในระหว่างปี	537,143,668	1,333,426,681

11. สินค้าคงเหลือ

กลุ่มบริษัทมีสินค้าคงเหลือ ณ วันที่ 31 ธันวาคม ดังนี้ (งบการเงินเฉพาะกิจการ : ไม่มี)

	งบการเงินรวม	
	2564	**2563**
	บาท	**บาท**
สินค้าสำเร็จรูป	704,024	700,729
อะไหล่	5,555,832	6,358,042
วัสดุสิ้นเปลือง	29,237,754	12,318,243
สินค้าระหว่างทาง	6,870	1,992,563
	35,504,480	21,369,577

ณ วันที่ 31 ธันวาคม 2564 และ 2563 กลุ่มบริษัทได้นำสินค้าคงเหลือไปเป็นหลักประกันวงเงินสินเชื่อจากสถาบันการเงินและเงินกู้ยืมระยะยาวจากสถาบันการเงินจำนวน 2.20 ล้านบาท (ดูหมายเหตุข้อ 20.4.2 และ 23)

12. เงินมัดจำเงินลงทุนในบริษัทอื่น

เงินมัดจำเงินลงทุนในบริษัทอื่น ณ วันที่ 31 ธันวาคม มีดังนี้

	งบการเงินรวม	
	2564	**2563**
	บาท	**บาท**
เงินมัดจำ	120,000,000	120,000,000
<u>หัก</u> ค่าเผื่อการด้อยค่า	(120,000,000)	(120,000,000)
	-	-

เมื่อวันที่ 7 เมษายน 2559 บริษัท ลูเซนท์ เอนเนอร์จี จำกัด ซึ่งเป็นบริษัทย่อยทางอ้อมได้ทำสัญญาเพื่อซื้อขายหุ้นของบริษัทผู้ผลิตไฟฟ้าจำนวน 6 บริษัท กับผู้ถือหุ้นเดิมรวมเรียกว่า “กลุ่มผู้ขาย” จำนวน 683 ล้านบาท โดยมีเงื่อนไขบังคับตามที่ระบุไว้ในสัญญา โดยกลุ่มผู้ขายต้องส่งมอบหุ้นของบริษัทผู้ผลิตไฟฟ้าดังกล่าวให้กับบริษัทย่อยทางอ้อมดังกล่าว ภายในวันที่ 6 ตุลาคม 2559 โดยบริษัทย่อยทางอ้อมดังกล่าวได้วางเงินมัดจำ 2 ส่วน ส่วนละ 60 ล้านบาท รวมเป็นเงินจำนวน 120 ล้านบาท ในระหว่างเดือนเมษายน 2559 กลุ่มผู้ขายได้นำหุ้นจำนวนหนึ่งของบริษัทอื่น จำนวน 2 บริษัท มาจำนำเพื่อเป็นหลักประกันกับบริษัทย่อยทางอ้อมดังกล่าว

ต่อมาเมื่อวันที่ 27 กันยายน 2559 บริษัทย่อยทางอ้อมดังกล่าวและกลุ่มผู้ขายได้ทำบันทึกข้อตกลงเพื่อขยายระยะเวลาส่งมอบหุ้นของบริษัทผู้ผลิตไฟฟ้าดังกล่าวออกไปเป็นระยะเวลา 120 วันตามที่กลุ่มผู้ขายร้องขอ ดังนั้น กลุ่มผู้ขายต้องส่งมอบหุ้นของบริษัทผู้ผลิตไฟฟ้าดังกล่าว ภายในระยะเวลาที่กำหนด (วันที่ 6 กุมภาพันธ์ 2560) โดยกลุ่มผู้ขายได้นำหุ้นจำนวนหนึ่งของบริษัทอื่น จำนวน 2 บริษัท มาจำนำเป็นหลักประกันส่วนเพิ่มกับบริษัทย่อยทางอ้อมดังกล่าว

ทั้งนี้ เมื่อวันที่ 6 กุมภาพันธ์ 2560 กลุ่มผู้ขายไม่สามารถส่งมอบหุ้นของบริษัทผู้ผลิตไฟฟ้าดังกล่าวตามเงื่อนไขบังคับก่อนตามที่ระบุไว้ในสัญญาและบันทึกข้อตกลงดังกล่าวข้างต้นได้ บริษัทย่อยทางอ้อมดังกล่าวสามารถเรียกคืนเงินมัดจำจากผู้ขายได้ ถ้ากลุ่มผู้ขายไม่สามารถคืนเงินมัดจำได้ ผู้ขายต้องปฏิบัติตามสัญญาที่ระบุไว้

บริษัทย่อยทางอ้อมดังกล่าวได้ดำเนินการทางกฎหมายโดยแบ่งออกเป็น 2 ส่วน ส่วนแรกเป็นการดำเนินการทางคดีอาญา และส่วนที่สองเป็นการดำเนินการทางแพ่ง

ก. การดำเนินการทางอาญา

ในระหว่างปี 2561 บริษัทย่อยทางอ้อมดังกล่าวได้แจ้งความร้องทุกข์ต่อกองบังคับการปราบปรามการกระทำความผิดเกี่ยวกับอาชญากรรมทางเศรษฐกิจ (“ปอศ.”) ในข้อหาความผิดฐานฉ้อโกงกับผู้ขาย 3 ราย โดยเมื่อวันที่ 9 กุมภาพันธ์ 2561 พนักงานสอบสวนได้ออกหมายเรียกตัวผู้ขายดังกล่าวเพื่อมารับทราบข้อกล่าวหาและทำประวัติอาชญากรรม เมื่อวันที่ 2 เมษายน 2561 พนักงานสอบสวน ส่งความเห็นสั่งฟ้องและสำนวนการสอบสวนให้พนักงานอัยการพิจารณาเพื่อสั่งฟ้อง

เมื่อวันที่ 13 พฤษภาคม 2562 อัยการพิเศษฝ่ายคดีอาญา มีความเห็น ไม่สั่งฟ้อง ผู้ขายทั้ง 3 ราย กรณีที่บริษัทย่อยทางอ้อมดังกล่าวแจ้งความร้องทุกข์ผู้ขายทั้ง 3 ราย ในข้อหาความผิดร่วมกันฐานฉ้อโกงและร่วมกันปลอมแปลงและใช้เอกสารปลอม

ต่อมาบริษัทย่อยทางอ้อมดังกล่าวได้หารือกับสำนักงานกฎหมายเพื่อตั้งรูปคดีใหม่ ภายหลังจากศาลในคดีแพ่งได้ตัดสินคดี โดยประสงค์ที่จะฟ้องคดีอาญากับผู้ขายทั้ง 11 ราย เนื่องจากทราบในภายหลังจากการดำเนินการทางแพ่งว่าผู้ขายทุกรายไม่มีสิทธิ์ในการส่งมอบหุ้นในวันกำหนดส่งมอบหุ้นตามสัญญา แต่ในระหว่างการรวบรวมข้อเท็จจริงและตั้งรูปคดีของทีมทนายความซึ่งต้องใช้เวลาสักระยะหนึ่ง และเพื่อมิให้คดีขาดอายุความ ในวันที่ 2 มกราคม 2563 บริษัทย่อยทางอ้อมดังกล่าวจึงได้แจ้งความร้องทุกข์ไว้ที่สถานีตำรวจ ปัจจุบัน ผู้ขายทั้ง 11 ราย ได้เข้ามารับทราบข้อกล่าวหาแล้ว และผู้ขายทั้ง 11 ราย ได้ให้การปฏิเสธและขอให้การเพิ่มเติมประกอบคำปฏิเสธ เมื่อวันที่ 21 กันยายน 2563 พนักงานอัยการมีคำสั่งแจ้งให้ยุติการดำเนินคดีต่อพนักงานสอบสวนเนื่องจากคดีดังกล่าวเป็นความผิดส่วนตัว ผู้เสียหายได้ยื่นคำฟ้องด้วยตัวเองแล้วต่อพนักงานสอบสวนจึงถือว่าคดีที่บริษัทย่อยทางอ้อมดังกล่าวได้แจ้งความไว้สิ้นสุด

หลังจากทีมทนายความได้รวบรวมข้อเท็จจริงและตั้งรูปคดีเสร็จสิ้น บริษัทย่อยทางอ้อมดังกล่าวจึงได้ดำเนินการยื่นคำฟ้องต่อศาลแขวงพระนครเหนือ เมื่อวันที่ 1 มิถุนายน 2563 และศาลแขวงพระนครเหนือได้มีคำสั่งรับคำฟ้องเพื่อดำเนินการพิจารณาไต่สวนมูลฟ้องเมื่อวันที่ 31 สิงหาคม 2563 โดยในวันดังกล่าวจำเลยขอเลื่อนกำหนดวันนัดไต่สวนมูลฟ้อง ต่อมาศาลมีคำสั่งอนุญาตและได้กำหนดวันนัดไต่สวนมูลฟ้องใหม่ในวันที่ 23 พฤศจิกายน 2563 ต่อมาในวันดังกล่าว ศาลเลื่อนวันนัดไต่สวนมูลฟ้องเพื่อให้ทนายจำเลยใช้สิทธิถามค้านพยานโจทก์ในวันที่ 9 มีนาคม 2564 หากไต่สวนไม่แล้วเสร็จ สามารถไต่สวนเพิ่มเติมได้ในวันที่ 22 มีนาคม 2564 ต่อมาในวันดังกล่าวศาลเลื่อนนัดวันนัดไต่สวนมูลเพื่อให้ทนายฝั่งจำเลยได้ใช้สิทธิถามค้านพยานและโจทก์เป็นวันที่ 20 สิงหาคม 2564 ต่อมาในวันดังกล่าวศาลแจ้งขอเลื่อนเป็นวันที่ 21 มกราคม 2565 ซึ่งวันดังกล่าวทนายโจทก์ได้ไต่สวนมูลฟ้องเพิ่มเติมพยาน 1 ปาก และขอเลื่อนการไต่สวน เนื่องจากต้องเบิกความพยานเพิ่มเติม โดยศาลกำหนดวันนัดไต่สวนมูลฟ้องใหม่วันที่ 22 เมษายน 2565

ข. การดำเนินการทางแพ่ง

เมื่อวันที่ 4 กรกฎาคม 2561 ผู้บริหารของบริษัทย่อยทางอ้อมดังกล่าวได้ประชุมหารือกับทีมทนายความโดยแจ้งให้ทีมทนายความดำเนินการบังคับจำนำหุ้น โดยวิธีขายทอดตลาดในเดือนพฤศจิกายนและธันวาคม 2561 ซึ่งจากการขายทอดตลาดดังกล่าว ปรากฏว่าไม่มีผู้เข้าประมูลเพื่อซื้อหุ้นสามัญที่ผู้ขายนำมาจำนำไว้แต่อย่างใด ดังนั้นเมื่อวันที่ 31 มกราคม 2562 บริษัทย่อยทางอ้อมดังกล่าวได้ดำเนินการยื่นฟ้องต่อศาลแพ่ง เพื่อเรียกร้องให้กลุ่มผู้ขายคืนเงินจำนวน 120 ล้านบาท พร้อมดอกเบี้ย ซึ่งศาลได้มีคำสั่งรับฟ้องแล้ว

ในระหว่างปี 2561 บริษัทย่อยทางอ้อมดังกล่าวได้ว่าจ้างบริษัทผู้ประเมินราคาอิสระเพื่อประเมินมูลค่าของบริษัทผู้ผลิตไฟฟ้า 4 บริษัท ที่ผู้ขายนำมาจำนำตามสัญญาซื้อขายหุ้นและบันทึกข้อตกลงดังกล่าวแล้ว ซึ่งเป็นการประเมินมูลค่าแบบมีข้อจำกัดในการเข้าถึงข้อมูลโดยวิธีส่วนลดกระแสเงินสด ซึ่งมูลค่าประเมินของบริษัทผู้ผลิตไฟฟ้า 3 บริษัทดังกล่าว มีมูลค่าอยู่ระหว่างบริษัทละ 3.56 ล้านบาท ถึง 22.33 ล้านบาท และอีก 1 บริษัทไม่สามารถประเมินได้

เมื่อวันที่ 1 เมษายน 2562 ศาลได้มีการพิจารณาคดี จำเลยยื่นคำร้องขอขยายระยะเวลายื่นคำให้การ ศาลจึงเห็นควรอนุญาตให้เลื่อนคดีไปนัดชี้สองสถานและกำหนดประเด็นข้อพิพาท ต่อมาเมื่อวันที่ 2 พฤษภาคม 2562 ศาลพิจารณาคดีและได้มีการสืบพยานโจทก์และจำเลยในวันที่ 10 ตุลาคม 2562 เป็นที่เรียบร้อย

ต่อมา เมื่อวันที่ 28 พฤศจิกายน 2562 ศาลชั้นต้นพิพากษาให้ผู้ขายทั้งหมดร่วมกันชดใช้เงินให้กับบริษัทย่อยทางอ้อมดังกล่าว โดยชำระคืนเงินมัดจำ 2 ส่วน ส่วนละ 60 ล้านบาท โดยชำระพร้อมดอกเบี้ยอัตราร้อยละ 7.50 ต่อปีของเงินมัดจำ 2 ส่วน เริ่มคิดดอกเบี้ยตั้งแต่วันที่บริษัทย่อยทางอ้อมดังกล่าวได้ชำระเงินมัดจำนั้น ๆ ให้แก่ผู้ขาย ได้แก่วันที่ 7 เมษายน 2559 และวันที่ 22 เมษายน 2559 ตามลำดับ และให้ผู้ขายร่วมกันชำระค่าฤชาธรรมเนียมแทนบริษัทย่อยทางอ้อมดังกล่าว โดยกำหนดเป็นค่าทนายความจำนวน 0.09 ล้านบาท

เมื่อวันที่ 27 กุมภาพันธ์ 2563 บริษัทย่อยทางอ้อมดังกล่าวยื่นคำฟ้องต่อศาลอุทธรณ์เพื่อเรียกร้องค่าเสียหายเพิ่มเติมจากผู้ขาย โดยคิดเป็นดอกเบี้ยและค่าเสียหายในการดำเนินการที่บริษัทย่อยทางอ้อมดังกล่าวควรได้รับจำนวน 29.85 ล้านบาท และ 2.61 ล้านบาท ตามลำดับ ซึ่งศาลมีคำสั่งรับอุทธรณ์ของบริษัทย่อยทางอ้อมดังกล่าวเรียบร้อยแล้ว และเมื่อวันที่ 30 กรกฎาคม 2563 บริษัทย่อยทางอ้อมดังกล่าวได้ดำเนินการยื่นคำร้องขอตั้งเจ้าพนักงานบังคับคดี อย่างไรก็ตาม ผู้ขายทั้ง 9 รายได้ยื่นอุทธรณ์คำพิพากษาของศาลชั้นต้น แต่ผู้ขาย 2 รายหมดสิทธิยื่นอุทธรณ์คำพิพากษาของศาลชั้นต้นเนื่องจากได้ยื่นอุทธรณ์เมื่อพ้นกำหนดระยะเวลาอุทธรณ์แล้ว ส่วนผู้ขายอีก 7 ราย ศาลยังไม่สั่งรับอุทธรณ์ เนื่องจากศาลจะต้องไต่สวนคำร้องขอยกเว้นค่าฤชาธรรมเนียมก่อน จึงจะมีคำสั่งรับหรือไม่รับอุทธรณ์ของผู้ขายทั้ง 7 รายต่อไป โดยศาลมีคำสั่งนัดไต่สวนคำร้องยกเว้นค่าฤชาธรรมเนียมศาลและค่าใช้แทนโจทก์ ในวันที่ 31 สิงหาคม 2563 ในวันดังกล่าวผู้ขายทั้ง 7 รายยื่นคำร้องขอถอนคำร้องขอยกเว้นค่าฤชาธรรมเนียม ศาลมีคำสั่งให้วางค่าธรรมเนียมภายในวันที่ 30 กันยายน 2563

ต่อมาเมื่อวันที่ 30 กันยายน 2563 ปรากฏว่าผู้ขาย 7 ราย ยื่นขอขยายระยะเวลาการวางเงินค่าธรรมเนียมและค่าใช้แทนชั้นอุทธรณ์ โดยศาลมีคำสั่งให้วางภายใน 15 วัน

เมื่อวันที่ 15 ตุลาคม 2563 ปรากฏว่ามีผู้ขาย 6 รายวางเงินค่าธรรมเนียมและค่าใช้แทนอุทธรณ์ และศาลมีคำสั่งรับอุทธรณ์แล้ว อย่างไรก็ตาม ผู้ขาย 1 รายหมดสิทธิยื่นอุทธรณ์คำพิพากษาของศาลอุทธรณ์เนื่องจากผู้ขายรายดังกล่าวไม่ได้วางเงินค่าธรรมเนียมและค่าใช้แทนอุทธรณ์ภายในระยะเวลาที่กำหนด

เมื่อวันที่ 2 มิถุนายน 2564 สำนักงานบังคับคดีจังหวัดหนองคาย มีหนังสือแจ้งการขายทอดตลาดของหุ้นที่โจทก์นำยึดไว้ 4 บริษัท และกำหนดวันขายทอดตลาดรวม 6 ครั้ง ซึ่งนัดแรกจะเริ่มวันที่ 21 กรกฎาคม 2564 และนัดวันสุดท้ายวันที่ 3 พฤศจิกายน 2564 โดยกำหนดให้บริษัทย่อยทางอ้อมดังกล่าวต้องไปดูแลการขายทอดตลาดตามนัดทุกครั้งและมีสิทธิที่จะเข้าสู้ราคาเพื่อจะให้ได้ราคาตามที่ต้องการ ในการขายทอดตลาดนัดแรกในวันที่ 21 กรกฎาคม 2564 หุ้นที่ขายทอดตลาดถูกซื้อโดยบุคคลภายนอก จำนวน 1,000 หุ้น ซึ่งเป็นหุ้นของบริษัทแห่งหนึ่ง

สำหรับการขายทอดตลาดนัดที่ 2 - 6 มีการขายทอดตลาดตามกำหนดการดังกล่าว อย่างไรก็ตาม ไม่มีผู้เข้าซื้อทรัพย์ของจำเลยจากการขายทอดตลาด ดังนั้นเจ้าพนักงานบังคับคดีจะมีการกำหนดวันขายทอดตลาดใหม่ในปี 2565 โดยปัจจุบันเจ้าพนักงานบังคับคดียังไม่ได้กำหนดวันขายทอดตลาดใหม่

วันที่ 18 พฤศจิกายน 2564 ศาลอุธรณ์ได้มีคำพิพากษาให้จำเลยทั้ง 9 ราย ชำระหนี้จำนวน 120 ล้านบาท พร้อมดอกเบี้ย อย่างไรก็ตาม จำเลยทั้งหมดได้ยื่นคำร้องขอขยายระยะเวลาฎีกาในวันที่ 14 มกราคม 2565 ต่อมาในวันที่ 14 กุมภาพันธ์ 2565 จำเลยที่ 8 ได้ยื่นขอขยายระยะเวลายื่นฎีกาและศาลมีคำสั่งอนุญาตให้ขยายระยะเวลาออกไปถึงวันที่ 10 มีนาคม2565 เมื่อวันที่ 18 กุมภาพันธ์ 2565 จำเลยที่ 1 - 7 ยื่นขอขยายระยะเวลาแต่ศาลยังไม่มีคำสั่ง

ในส่วนการติดตามสืบทรัพย์บังคับคดีนอกเหนือจากการนำยึดหุ้น ปรากฏว่าไม่พบทรัพย์สินของจำเลย ต่อมาในวันที่ 23 ธันวาคม 2564 บริษัทย่อยทางอ้อมดังกล่าวได้เตรียมยื่นฟ้องคดีล้มละลายกับจำเลยทั้ง 9 ราย โดยการออกหนังสือทวงถามครั้งที่ 1

ณ วันที่ 31 ธันวาคม 2564 และ 2563 บริษัทย่อยทางอ้อมดังกล่าวตั้งค่าเผื่อการด้อยค่าเงินมัดจำดังกล่าวเต็มจำนวน เนื่องจากบริษัทย่อยทางอ้อมดังกล่าวอยู่ระหว่างการดำเนินการตามขั้นตอนทางกฎหมายสำหรับการเรียกคืนเงินมัดจำและการบังคับจำนำหุ้นดังกล่าวและมีความไม่แน่นอนที่บริษัทย่อยทางอ้อมดังกล่าวจะได้รับเงินมัดจำคืนจากผู้ขาย

13. สินทรัพย์ทางการเงินไม่หมุนเวียนอื่น

สินทรัพย์ทางการเงินไม่หมุนเวียนอื่น ณ วันที่ 31 ธันวาคม มีดังนี้

	งบการเงินรวม		งบการเงินเฉพาะกิจการ	
	2564	2563	2564	2563
	บาท	บาท	บาท	บาท
ตราสารหนี้ที่วัดมูลค่าภายหลังด้วยราคาทุนตัดจำหน่าย (ดูหมายเหตุข้อ 9)	8,000,000	8,000,000	-	-
เงินลงทุนในตราสารทุนซึ่งเป็นหลักทรัพย์ในความต้องการของตลาดที่กำหนดให้วัดมูลค่าด้วยมูลค่ายุติธรรมผ่านกำไรขาดทุนเบ็ดเสร็จอื่น	4,900,000	6,100,000	4,900,000	6,100,000
เงินลงทุนในตราสารทุนซึ่งไม่ใช่หลักทรัพย์ในความต้องการของตลาดวัดมูลค่ายุติธรรมผ่านกำไรขาดทุน	-	-	-	-
เงินลงทุนในตราสารทุนซึ่งไม่ใช่หลักทรัพย์ในความต้องการของตลาดวัดมูลค่ายุติธรรมผ่านกำไรขาดทุนเบ็ดเสร็จอื่น	61,472,448	-	61,472,448	-
	74,372,448	14,100,000	66,372,448	6,100,000

รายละเอียดอื่นที่เกี่ยวข้องกับเงินลงทุนในตราสารทุนซึ่งเป็นหลักทรัพย์ในความต้องการของตลาดที่กำหนดให้วัดมูลค่าด้วยมูลค่ายุติธรรมผ่านกำไรขาดทุนเบ็ดเสร็จอื่น ณ วันที่ 31 ธันวาคม 2564 และ 2563 มีดังนี้

	งบการเงินรวมและงบการเงินเฉพาะกิจการ			
	ราคาทุน ณ วันที่ 31 ธันวาคม 2564	**กำไรขั้นต้นที่ยังไม่ได้เกิดขึ้น**	**ขาดทุนขั้นต้นที่ยังไม่ได้เกิดขึ้น**	**มูลค่ายุติธรรม ณ วันที่ 31 ธันวาคม 2564**
	บาท	**บาท**	**บาท**	**บาท**
เงินลงทุนในตราสารทุนซึ่งเป็นหลักทรัพย์ในความต้องการของตลาดที่กำหนดให้วัดมูลค่าด้วยมูลค่ายุติธรรมผ่านกำไรขาดทุนเบ็ดเสร็จอื่น				
ตราสารทุน				
- หุ้นสามัญ	16,569,511	-	(11,669,511)	4,900,000
เงินลงทุนในตราสารทุนซึ่งไม่ใช่หลักทรัพย์ในความต้องการของตลาดที่กำหนดให้วัดมูลค่าด้วยมูลค่ายุติธรรมผ่านกำไรขาดทุนเบ็ดเสร็จอื่น				
ตราสารทุน				
- หุ้นสามัญ	75,000,000	-	(13,527,552)	61,472,448
	91,569,511	-	(25,197,063)	66,372,448

	งบการเงินรวมและงบการเงินเฉพาะกิจการ			
	ราคาทุน ณ วันที่ 31 ธันวาคม 2563	**กำไรขั้นต้นที่ยังไม่ได้เกิดขึ้น**	**ขาดทุนขั้นต้นที่ยังไม่ได้เกิดขึ้น**	**มูลค่ายุติธรรม ณ วันที่ 31 ธันวาคม 2563**
	บาท	**บาท**	**บาท**	**บาท**
เงินลงทุนในตราสารทุนซึ่งเป็นหลักทรัพย์ในความต้องการของตลาดที่กำหนดให้วัดมูลค่าด้วยมูลค่ายุติธรรมผ่านกำไรขาดทุนเบ็ดเสร็จอื่น				
ตราสารทุน				
- หุ้นสามัญ	16,569,511	-	(10,469,511)	6,100,000
	16,569,511	-	(10,469,511)	6,100,000

<u>รายการการซื้อขายเงินลงทุนในตราสารทุน</u>

สำหรับปีสิ้นสุดวันที่ 31 ธันวาคม 2564 บริษัทเข้าซื้อเงินลงทุนในตราสารทุนซึ่งเป็นหลักทรัพย์ในความต้องการของตลาดที่กำหนดให้วัดมูลค่าด้วยมูลค่ายุติธรรมผ่านกำไรขาดทุนจำนวน 183.01 ล้านบาท และบริษัทได้ขายเงินลงทุนในตราสารทุนซึ่งเป็นหลักทรัพย์ในความต้องการของตลาดที่กำหนดให้วัดมูลค่าด้วยมูลค่ายุติธรรมผ่านกำไรขาดทุนดังกล่าวทั้งหมดเป็นเงินจำนวน 187.84 ล้านบาท บริษัทรับรู้กำไรจากการขายเงินลงทุนในตราสารทุนซึ่งเป็นหลักทรัพย์ในความต้องการที่ตลาดกำหนดให้วัดมูลค่าด้วยมูลค่ายุติธรรมผ่านกำไรขาดทุนดังกล่าวเป็นรายได้อื่นจำนวน 4.83 ล้านบาท ในงบกำไรขาดทุนและกำไรขาดทุนเบ็ดเสร็จอื่นรวมและเฉพาะกิจการสำหรับปีสิ้นสุดวันที่ 31 ธันวาคม 2564 (ดูหมายเหตุข้อ 31)

สำหรับปีสิ้นสุดวันที่ 31 ธันวาคม 2563 บริษัทซื้อเงินลงทุนในตราสารทุนในหุ้นสามัญของบริษัท โกลบอล คอนซูเมอร์ จำกัด (มหาชน) (“GLOCON”) จำนวน 208.36 ล้านบาท และบริษัทได้จัดประเภทเงินลงทุนจากเงินลงทุนในตราสารทุนในหุ้นสามัญของบริษัท โกลบอล คอนซูเมอร์ จำกัด (มหาชน) (“GLOCON”) ที่กำหนดให้วัดมูลค่าด้วยมูลค่ายุติธรรมผ่านกำไรขาดทุนเบ็ดเสร็จอื่นเป็นเงินลงทุนในบริษัทร่วม จำนวน 208.36 ล้านบาท (ดูหมายเหตุข้อ 15)

สินทรัพย์ทางการเงินไม่หมุนเวียนอื่นที่กำหนดให้วัดมูลค่าด้วยมูลค่ายุติธรรมผ่านกำไรขาดทุนเบ็ดเสร็จอื่น ณ วันที่ 31 ธันวาคม 2564 และ 2563 มีดังนี้

		งบการเงินรวมและงบการเงินเฉพาะกิจการ สำหรับปีสิ้นสุด 31 ธันวาคม 2564	
เงินลงทุนในตราสารทุนที่กำหนดให้วัดมูลค่าด้วยมูลค่ายุติธรรมผ่านกำไรขาดทุนเบ็ดเสร็จอื่น	**เหตุผลของการใช้ทางเลือกในการแสดงรายการด้วยวิธีดังกล่าว**	**มูลค่ายุติธรรม**	**เงินปันผลรับสำหรับปีสิ้นสุดวันที่ 31 ธันวาคม 2564**
		บาท	**บาท**
บริษัท คันทรี่ กรุ๊ป ดีเวลลอปเมนท์ จำกัด (มหาชน)	มีความตั้งใจจะถือเงินลงทุนระยะยาว	4,900,000	-

		งบการเงินรวมและงบการเงินเฉพาะกิจการ สำหรับปีสิ้นสุด 31 ธันวาคม 2563		
เงินลงทุนในตราสารทุนที่กำหนดให้วัดมูลค่าด้วยมูลค่ายุติธรรมผ่านกำไรขาดทุนเบ็ดเสร็จอื่น	**เหตุผลของการใช้ทางเลือกในการแสดงรายการด้วยวิธีดังกล่าว**	**มูลค่ายุติธรรม**	**เงินปันผลรับสำหรับปีสิ้นสุดวันที่ 31 ธันวาคม 2563**	**กำไรสะสมที่ถูกโอนภายในส่วนของผู้ถือหุ้น (ดูหมายเหตุข้อ 15)**
		บาท	**บาท**	**บาท**
บริษัท คันทรี่ กรุ๊ป ดีเวลลอปเมนท์ จำกัด (มหาชน)	มีความตั้งใจจะถือเงินลงทุนระยะยาว	6,100,000	-	-
บริษัท โกลบอล คอนซูเมอร์ จำกัด (มหาชน)	มีความตั้งใจจะถือเงินลงทุนระยะยาว	-	-	57,643,018
		6,100,000	-	57,643,018

บริษัท คันทรี่ กรุ๊ป ดีเวลลอปเมนท์ จำกัด (มหาชน)

เมื่อวันที่ 23 เมษายน 2564 บริษัทได้รับใบสำคัญแสดงสิทธิที่จะซื้อหุ้นสามัญของบริษัท คันทรี่ กรุ๊ป ดีเวลลอปเมนท์ จำกัด (มหาชน) จำนวน 2,000,000 สิทธิ ซึ่งมีมูลค่าจำนวน 700,000 บาท (ดูหมายเหตุข้อ 31 และ 38.1) โดยบริษัทได้ขายใบสำคัญแสดงสิทธิที่จะซื้อหุ้นสามัญของบริษัทดังกล่าวให้กับบุคคลภายนอกแล้ว บริษัทบันทึกจำนวนเงินดังกล่าวเป็นรายได้อื่นในงบกำไรขาดทุนและกำไรขาดทุนเบ็ดเสร็จอื่นรวมและเฉพาะกิจการสำหรับปีสิ้นสุดวันที่ 31 ธันวาคม 2564 (สำหรับปีสิ้นสุดวันที่ 31 ธันวาคม 2563 : ไม่มี)

บริษัท โกลบอลคอนซูเมอร์ จำกัด (มหาชน)

เมื่อวันที่ 18 มิถุนายน 2563 บริษัทได้จัดประเภทเงินลงทุนจากเงินลงทุนในตราสารทุนในหุ้นสามัญของบริษัท โกลบอล คอนซูเมอร์ จำกัด (มหาชน) (“GLOCON”) ในตราสารทุนที่กำหนดให้วัดมูลค่าด้วยมูลค่ายุติธรรมผ่านกำไรขาดทุนเบ็ดเสร็จอื่นเป็นเงินลงทุนในบริษัทร่วม ซึ่งมีราคาทุนและมูลค่ายุติธรรม จำนวน 208.36 ล้านบาท และ 266.00 ล้านบาท ตามลำดับ และรับรู้ผลต่างระหว่างราคาทุนกับมูลค่ายุติธรรมที่รับรู้ในองค์ประกอบอื่นของส่วนของผู้ถือหุ้นในกำไรสะสมในงวด จำนวน 57.64 ล้านบาท (สำหรับปีสิ้นสุดวันที่ 31 ธันวาคม 2564 : ไม่มี)

เงินลงทุนในตราสารทุนซึ่งไม่ใช่หลักทรัพย์ในความต้องการของตลาดวัดมูลค่ายุติธรรมผ่านกำไรขาดทุน ณ วันที่ 31 ธันวาคม มีดังนี้

							งบการเงินรวมและงบการเงินเฉพาะกิจการ		งบการเงินรวมและงบการเงินเฉพาะกิจการ	
							วิธีราคาทุน		วิธีมูลค่ายุติธรรม	
			สัดส่วนความเป็นเจ้าของ		ทุนชำระแล้ว (หุ้นสามัญ)				ผ่านกำไรขาดทุน	
		ประเทศที่	2564	2563	2564	2563	2564	2563	2564	2563
ชื่อบริษัท	**ลักษณะธุรกิจ**	**บริษัทจัดตั้ง**	**ร้อยละ**	**ร้อยละ**	**ล้านบาท**	**ล้านบาท**	**บาท**	**บาท**	**บาท**	**บาท**
บริษัท ยู เอ็ม จี เอ็นเตอร์เทนเมนท์ จำกัด	ประกอบธุรกิจโรงภาพยนตร์	ประเทศไทย	15.00	15.00	100.00	100.00	15,000,000	15,000,000	-	-

เงินลงทุนในตราสารทุนซึ่งไม่ใช่หลักทรัพย์ในความต้องการของตลาดวัดมูลค่ายุติธรรมผ่านกำไรขาดทุนเบ็ดเสร็จอื่น ณ วันที่ 31 ธันวาคม มีดังนี้

							งบการเงินรวมและงบการเงินเฉพาะกิจการ		งบการเงินรวมและงบการเงินเฉพาะกิจการ	
							วิธีราคาทุน		วิธีมูลค่ายุติธรรม	
			สัดส่วนความเป็นเจ้าของ		ทุนชำระแล้ว (หุ้นสามัญ)				ผ่านกำไรขาดทุนเบ็ดเสร็จอื่น	
		ประเทศที่	2564	2563	2564	2563	2564	2563	2564	2563
ชื่อบริษัท	**ลักษณะธุรกิจ**	**บริษัทจัดตั้ง**	**ร้อยละ**	**ร้อยละ**	**ล้านบาท**	**ล้านบาท**	**บาท**	**บาท**	**บาท**	**บาท**
บริษัท ขนส่งน้ำมันทางท่อ จำกัด	การขนส่งน้ำมันผ่านทางระบบ	ประเทศไทย	1.32	-	3,792.55	-	75,000,000	-	61,472,448	-

<u>บริษัท ขนส่งน้ำมันทางท่อ จำกัด</u>

เมื่อวันที่ 24 มิถุนายน 2564 ที่ประชุมคณะกรรมการครั้งที่ 7/2564 ของบริษัท ไทรทัน โฮลดิ้ง จำกัด (มหาชน) มีมติให้บริษัทเข้าซื้อหุ้นสามัญเพิ่มทุนในบริษัท ขนส่งน้ำมันทางท่อ จำกัด ซึ่งประกอบด้วยกิจการขนส่งน้ำมันทางท่อ จำนวน 10 ล้านหุ้น หรือคิดเป็นร้อยละ 1.32 ของหุ้นสามัญที่ออกและชำระแล้ว เป็นจำนวน 75 ล้านบาท ทำให้บริษัทมีสัดส่วนการถือหุ้นสามัญของบริษัท ขนส่งน้ำมันทางท่อ จำกัด ทั้งสิ้นจำนวน 10 ล้านหุ้น หรือคิดเป็นสัดส่วนร้อยละ 1.32 ของหุ้นสามัญที่ออกและชำระแล้ว โดยบริษัทได้รับหุ้นสามัญเพิ่มทุน จำนวน 10 ล้านหุ้นจากบริษัท ขนส่งน้ำมันทางท่อ จำกัด แล้วเมื่อวันที่ 22 กรกฎาคม 2564 และได้ชำระค่าหุ้นสามัญเพิ่มทุนดังกล่าวทั้งหมดแล้วเมื่อวันที่ 30 กรกฎาคม 2564 โดยบริษัทได้จัดประเภทเงินลงทุนดังกล่าวเป็นเงินลงทุนในตราสารทุนซึ่งไม่ใช่หลักทรัพย์ในความต้องการของตลาดวัดมูลค่ายุติธรรมผ่านกำไรขาดทุนเบ็ดเสร็จอื่น

สำหรับปีสิ้นสุดวันที่ 31 ธันวาคม 2564 บริษัทรับรู้ผลต่างมูลค่ายุติธรรมของตราสารทุนซึ่งไม่ใช่หลักทรัพย์ในความต้องการของตลาดวัดมูลค่ายุติธรรมผ่านกำไรขาดทุนเบ็ดเสร็จอื่นของเงินลงทุนในบริษัท ขนส่งน้ำมันทางท่อ จำกัด จำนวน 13,527,552 บาท ในงบกำไรขาดทุนเบ็ดเสร็จอื่น (สำหรับปีสิ้นสุดวันที่ 31 ธันวาคม 2563 : ไม่มี)

14. เงินลงทุนในบริษัทย่อย

เงินลงทุนในบริษัทย่อย ณ วันที่ 31 ธันวาคม มีดังนี้

			สัดส่วนความเป็นเจ้าของ		ทุนชำระแล้ว (หุ้นสามัญ)		งบการเงินเฉพาะกิจการ วิธีราคาทุน	
		ประเทศที่	2564	2563	2564	2563	2564	2563
ชื่อกิจการ	ลักษณะธุรกิจ	บริษัทจัดตั้ง	ร้อยละ	ร้อยละ	ล้านบาท	ล้านบาท	บาท	บาท
บริษัทย่อยทางตรง								
บริษัท ดิจิตอล ไร้ท์ พิคเจอร์ส จำกัด (มหาชน)[1]	จำหน่ายเทปวีดีโอและวีซีดี	ประเทศไทย	100.00	100.00	576.00	576.00	494,130,000	494,130,000
บริษัท ไทรทัน ดิเวลลอปเม้นท์ จำกัด	ให้บริการเช่าที่ดินและสิ่งปลูกสร้าง	ประเทศไทย	100.00	100.00	127.50	127.50	127,499,996	127,499,996
บริษัท ไทรทัน เอ็นจีเนียริ่ง แอนด์ คอนสตรัคชั่น จำกัด (มหาชน)	รับเหมาก่อสร้างและงานโยธา	ประเทศไทย	93.68	93.68	190.00	190.00	340,570,663	340,570,663
บริษัท ธอร์ เอนเนอร์จี แอนด์ รีซอร์สเซส จำกัด[1]	ธุรกิจพลังงาน พลังงานทดแทน และเหมืองแร่	ประเทศไทย	100.00	100.00	2.50	2.50	-	-
บริษัท ไลฟ์ ทีวี จำกัด[1]	ผลิตรายการโทรทัศน์และให้บริการเคเบิ้ลทีวี	ประเทศไทย	93.32	93.32	228.32	228.32	-	-
บริษัท ไทรทัน พาวเวอร์ จำกัด[3]	ธุรกิจพลังงาน	ประเทศไทย	99.99	99.99	332.00	332.00	331,999,700	331,999,700
บริษัท ไทรทัน รีซอร์สเซส จำกัด[2]	ธุรกิจเหมืองแร่และจัดหาวัสดุก่อสร้าง	ประเทศไทย	99.99	99.99	60.00	42.00	59,999,700	41,999,700
บริษัท ไทรทัน กรีน เอนเนอร์จี จำกัด[3][5]	การผลิตและการส่งไฟฟ้า	ประเทศไทย	51.00	51.00	5.00	5.00	-	2,549,700
รวม							1,354,200,059	1,338,749,759
หัก ค่าเผื่อการด้อยค่า							(666,745,898)	(561,429,400)
							687,454,161	777,320,359
บริษัทย่อยทางอ้อม								
บริษัท ลูเซนท์ เอนเนอร์จี จำกัด[2]	การถือเงินลงทุน	ประเทศไทย	93.68	93.68	1.00	1.00	999,970	999,970
บริษัท โรงไฟฟ้าหนองรี จำกัด[3]	ผลิตและจำหน่ายพลังงานไฟฟ้าจากเชื้อเพลิงชีวภาพ	ประเทศไทย	76.71	80.00	230.87	200.00	167,106,601	150,000,000
บริษัท อัครวัฒน์ พลังงานพืชหมุนเวียน จำกัด[3][4]	ผลิตและจำหน่ายพลังงานไฟฟ้าจากเชื้อเพลิงชีวภาพ	ประเทศไทย	75.00	75.00	150.00	150.00	134,475,000	134,475,000
บริษัท ทรานส์ ไทย เรลเวย์ จำกัด[4]	รับเหมาก่อสร้าง วางระบบอาณัติสัญญาณ	ประเทศไทย	60.89	60.89	50.00	50.00	54,000,000	54,000,000

[1] จดทะเบียนเลิกบริษัทกับกรมพัฒนาธุรกิจการค้าเรียบร้อยแล้วและอยู่ในระหว่างชำระบัญชี

[2] บริษัทย่อยและบริษัทย่อยทางอ้อมได้ตั้งค่าเผื่อการด้อยค่าเต็มจำนวนแล้ว

[3] บริษัทย่อยและบริษัทย่อยทางอ้อมได้ตั้งค่าเผื่อการด้อยค่าบางส่วนแล้ว

[4] ซื้อธุรกิจระหว่างปี 2563 (ดูหมายเหตุข้อ 43)

[5] จดทะเบียนเลิกบริษัทกับกรมพัฒนาธุรกิจการค้าเรียบร้อยแล้วเมื่อวันที่ 25 ตุลาคม 2564 และอยู่ในระหว่างชำระบัญชี

<u>บริษัท ไลฟ์ ทีวี จำกัด และ บริษัท ธอร์ เอนเนอร์จี แอนด์ รีซอร์สเซส จำกัด</u>

เมื่อวันที่ 15 มีนาคม 2561 ที่ประชุมคณะกรรมการของบริษัท ไทรทัน โฮลดิ้ง จำกัด (มหาชน) มีมติอนุมัติแผนเลิกบริษัท ไลฟ์ ทีวี จำกัด และบริษัท ธอร์ เอนเนอร์จี รีซอร์สเซส จำกัด ซึ่งเป็นบริษัทย่อยของบริษัท เพื่อเป็นการลดภาระค่าใช้จ่ายที่เกิดขึ้นของบริษัทเหล่านี้ ต่อมา เมื่อวันที่ 2 เมษายน 2561 ในการประชุมสามัญผู้ถือหุ้น ของบริษัท ไลฟ์ ทีวี จำกัด และบริษัท ธอร์ เอนเนอร์จี แอนด์ รีซอร์สเซส จำกัด ผู้ถือหุ้นได้มีมติพิเศษอนุมัติการเลิกบริษัท โดยบริษัทเหล่านี้ ได้จดทะเบียนการเลิกบริษัทและแก้ไขหนังสือบริคณห์สนธิของบริษัทกับกรมพัฒนาธุรกิจการค้า กระทรวงพาณิชย์เรียบร้อยแล้ว เมื่อวันที่ 17 เมษายน 2561

ดังนั้น บริษัทได้จัดประเภทเงินลงทุนในบริษัทย่อยของบริษัท ไลฟ์ ทีวี จำกัด จำนวนเงิน 213,070,000 บาท ซึ่งได้ตั้งค่าเผื่อการด้อยค่าของเงินลงทุนแล้วจำนวน 213,070,000 บาท และบริษัท ธอร์ เอนเนอร์จี แอนด์ รีซอร์สเซส จำกัด จำนวน 2,500,000 บาท เป็นกลุ่มสินทรัพย์ที่ถือไว้เพื่อขายหรือเพื่อจ่ายให้แก่ผู้เป็นเจ้าของ ซึ่งแสดงเป็นส่วนหนึ่งของสินทรัพย์หมุนเวียนอื่น จำนวน 2,500,000 บาท ในงบแสดงฐานะการเงินเฉพาะกิจการ ณ วันที่ 31 ธันวาคม 2564 และ 2563 และกลุ่มบริษัทจัดประเภทของสินทรัพย์และหนี้สินของบริษัท ไลฟ์ ทีวี จำกัด และบริษัท ธอร์ เอนเนอร์จี แอนด์ รีซอร์สเซส จำกัด เป็นกลุ่มสินทรัพย์ที่ถือไว้เพื่อขายหรือเพื่อจ่ายให้แก่ผู้เป็นเจ้าของ ซึ่งแสดงเป็นส่วนหนึ่งของสินทรัพย์หมุนเวียนอื่นและหนี้สินหมุนเวียนอื่น จำนวน 2,638,466 บาท และ 3,127,967 บาท ตามลำดับ ในงบแสดงฐานะการเงินรวม ณ วันที่ 31 ธันวาคม 2564 และ 2563

<u>บริษัท ไทรทัน เอ็นจีเนียริ่ง แอนด์ คอนสตรัคชั่น จำกัด (มหาชน)</u>

เมื่อวันที่ 26 มีนาคม 2563 ที่ประชุมคณะกรรมการของบริษัท ไทรทัน โฮลดิ้ง จำกัด (มหาชน) ครั้งที่ 3/2563 มีมติให้บริษัทเพิ่มสัดส่วนการลงทุนในบริษัท ไทรทัน เอ็นจีเนียริ่ง แอนด์ คอนสตรัคชั่น จำกัด (มหาชน) ซึ่งเป็นบริษัทย่อยของบริษัท โดยเข้าซื้อหุ้นจำนวน 20,000,000 หุ้น มูลค่าที่ตราไว้หุ้นละ 0.10 บาท ในราคาหุ้นละ 0.25 บาท หรือคิดเป็นร้อยละ 1.06 ของทุนชำระแล้ว รวมเป็นเงินทั้งสิ้นจำนวนเงิน 5,000,000 บาท ส่งผลให้บริษัทมีสัดส่วนการถือหุ้นสามัญจำนวน 1,779,999,986 หุ้น หรือคิดเป็นสัดส่วนร้อยละ 93.68 ของทุนชำระแล้ว บริษัทได้ชำระค่าหุ้นดังกล่าวในวันที่ 1 เมษายน 2563 โดยมูลค่าตามบัญชีของส่วนได้เสียที่ไม่มีอำนาจควบคุมของ บริษัท ไทรทัน เอ็นจีเนียริ่ง แอนด์ คอนสตรัคชั่น จำกัด (มหาชน) ณ วันที่บริษัทซื้อหุ้นมีจำนวน 3,313,254 บาท บริษัทได้บันทึกผลต่างที่เกิดขึ้นในส่วนเกินจากการเปลี่ยนแปลงในสัดส่วนการถือหุ้นในบริษัทย่อยจำนวน 1,686,746 บาท

<u>บริษัท ไทรทัน กรีน เอนเนอร์จี จำกัด</u>

เมื่อวันที่ 3 กันยายน 2564 ที่ประชุมคณะกรรมการบริหารครั้งที่ 12/2564 ของบริษัท ไทรทัน โฮลดิ้ง จำกัด (มหาชน) มีมติอนุมัติให้เลิกบริษัท ไทรทัน กรีน เอนเนอร์จี จำกัด ซึ่งเป็นบริษัทย่อยของบริษัท ต่อมาเมื่อวันที่ 20 ตุลาคม 2564 ที่ประชุมวิสามัญผู้ถือหุ้นครั้งที่ 2/2564 ของบริษัท ไทรทัน กรีน เอนเนอร์จี จำกัด มีมติพิเศษอนุมัติเลิกบริษัท โดยบริษัทย่อยดังกล่าวได้จดทะเบียนการเลิกบริษัทและแก้ไขหนังสือบริคณห์สนธิของบริษัทกับกรมพัฒนาธุรกิจการค้า กระทรวงพาณิชย์เรียบร้อยแล้ว เมื่อวันที่ 25 ตุลาคม 2564

ดังนั้น บริษัทได้จัดประเภทเงินลงทุนในบริษัทย่อยของบริษัท ไทรทัน กรีน เอนเนอร์จี จำกัด ซึ่งบริษัทได้มีสัดส่วนความเป็นเจ้าของ จำนวนร้อยละ 51 โดยมีราคาทุนจำนวน 2,549,700 บาท และได้ตั้งค่าเผื่อการด้อยค่าของเงินลงทุนแล้วจำนวน 1,990,869 บาท เป็นกลุ่มสินทรัพย์ที่ถือไว้เพื่อขายหรือเพื่อจ่ายให้แก่ผู้เป็นเจ้าของ ซึ่งแสดงเป็นส่วนหนึ่งของสินทรัพย์หมุนเวียนอื่นในงบแสดงฐานะการเงินเฉพาะกิจการ ณ วันที่ 31 ธันวาคม 2564 และจัดประเภทสินทรัพย์และหนี้สินของบริษัท ไทรทัน กรีน เอนเนอร์จี จำกัด เป็นกลุ่มสินทรัพย์ที่ถือไว้เพื่อขายหรือเพื่อจ่ายให้แก่ผู้เป็นเจ้าของ ซึ่งแสดงเป็นส่วนหนึ่งของสินทรัพย์หมุนเวียนอื่นและหนี้สินหมุนเวียนอื่น จำนวน 1,184,610 บาท และ 88,862 บาท ตามลำดับ ในงบแสดงฐานะการเงินรวม ณ วันที่ 31 ธันวาคม 2564 (ณ วันที่ 31 ธันวาคม 2563 : ไม่มี)

<u>บริษัท ไทรทัน พาวเวอร์ จำกัด</u>

วันที่ 13 กุมภาพันธ์ 2563 ที่ประชุมวิสามัญผู้ถือหุ้นครั้งที่ 1/2563 ของบริษัท ไทรทัน พาวเวอร์ จำกัด ซึ่งเป็นบริษัทย่อยของบริษัท มีมติพิเศษให้เพิ่มทุนจดทะเบียน บริษัท ไทรทัน พาวเวอร์ จำกัด จากทุนจดทะเบียนเดิม 197,000,000 บาท เป็นทุนจดทะเบียนใหม่ 332,000,000 บาท โดยออกหุ้นสามัญเพิ่มทุน จำนวน 1,350,000 หุ้น มูลค่าหุ้นที่ตราไว้หุ้นละ 100 บาท รวมเป็นเงิน 135,000,000 บาท โดยเสนอขายให้ผู้ถือหุ้นตามสัดส่วนเดิม โดยบริษัทดังกล่าวได้ดำเนินการเพิ่มทุนจดทะเบียนกับกรมพัฒนาธุรกิจการค้า กระทรวงพาณิชย์เรียบร้อยแล้ว เมื่อวันที่ 17 กุมภาพันธ์ 2563

สำหรับปีสิ้นสุดวันที่ 31 ธันวาคม 2564 บริษัทได้ตั้งค่าเผื่อการด้อยค่าของเงินลงทุนของบริษัท ไทรทัน พาวเวอร์ จำกัด จำนวน 98,428,254 บาท เนื่องจากมีข้อบ่งชี้ของการด้อยค่าของเงินลงทุนในบริษัทย่อยดังกล่าว และบริษัทพิจารณาแล้วพบว่ามูลค่าที่คาดว่าจะได้รับคืนของเงินลงทุนในบริษัทย่อยดังกล่าวต่ำกว่าราคาตามบัญชี ดังนั้นบริษัทจึงพิจารณาการตั้งค่าเผื่อการด้อยค่าของเงินลงทุนดังกล่าว

<u>บริษัท โรงไฟฟ้า หนองรี จำกัด</u>

เมื่อวันที่ 26 มิถุนายน 2564 ที่ประชุมวิสามัญผู้ถือหุ้นครั้งที่ 2/2564 ของบริษัท โรงไฟฟ้าหนองรี จำกัด ซึ่งเป็นบริษัทย่อยทางอ้อมของบริษัท มีมติพิเศษให้เพิ่มทุนจดทะเบียน บริษัท โรงไฟฟ้าหนองรี จำกัด จากทุนจดทะเบียนเดิม 200,000,000 บาท เป็นทุนจดทะเบียนใหม่ 215,870,000 บาท โดยออกหุ้นสามัญเพิ่มทุนจำนวน 158,700 หุ้น มูลค่าหุ้นที่ตราไว้หุ้นละ 100 บาท รวมเป็นเงิน 15,870,000 บาท โดยเสนอขายให้ผู้ถือหุ้นตามสัดส่วนเดิม โดยในการเพิ่มทุนในครั้งนี้ บริษัท ไทรทัน พาวเวอร์ จำกัด ซื้อหุ้นสามัญเพิ่มทุนจำนวน 56,000 หุ้น รวมเป็นเงิน 5,600,000 บาท และได้ชำระค่าหุ้นดังกล่าวทั้งหมดแล้วในวันที่ 28 มิถุนายน 2564 สำหรับจำนวนหุ้นสามัญที่เหลือจากการได้รับจัดสรรนั้น บริษัท ไทรทัน พาวเวอร์ จำกัด ได้สละสิทธิ์ในการซื้อหุ้นสามัญดังกล่าวให้กับผู้ถือหุ้นส่วนน้อย โดยผู้ถือหุ้นส่วนน้อยได้ชำระค่าหุ้นดังกล่าวทั้งหมดแล้วจำนวน 10,270,000 บาท ในวันที่ 28 มิถุนายน 2564 บริษัท โรงไฟฟ้าหนองรี จำกัด ได้ดำเนินการเพิ่มทุนจดทะเบียนกับกรมพัฒนาธุรกิจการค้า กระทรวงพาณิชย์เรียบร้อยแล้ว เมื่อวันที่ 6 กรกฎาคม 2564 ทำให้สัดส่วนการถือหุ้นของบริษัท ไทรทัน พาวเวอร์ จำกัด ลดลงจากเดิมร้อยละ 80.00 เป็นร้อยละ 76.71 โดยมูลค่าตามบัญชีของส่วนได้เสียที่ไม่มีอำนาจควบคุมของ บริษัท โรงไฟฟ้าหนองรี จำกัด ณ วันที่จดทะเบียนเพิ่มทุนมีจำนวน 10,303,605 บาท และมีผลต่างที่เกิดขึ้นในส่วนเกินทุนจากการเปลี่ยนแปลงสัดส่วนการถือหุ้นในบริษัทย่อยในส่วนของผู้ถือหุ้นจำนวน 33,605 บาท

ต่อมาเมื่อวันที่ 6 กันยายน 2564 ที่ประชุมวิสามัญผู้ถือหุ้นครั้งที่ 3/2564 ของบริษัท โรงไฟฟ้าหนองรี จำกัด มีมติพิเศษให้เพิ่มทุนจดทะเบียน บริษัท โรงไฟฟ้าหนองรี จำกัด จากทุนจดทะเบียนเดิม 215,870,000 บาท เป็นทุนจดทะเบียนใหม่ 224,870,000 บาท โดยออกหุ้นสามัญเพิ่มทุนจำนวน 90,000 หุ้น มูลค่าที่ตราไว้หุ้นละ 100 บาท รวมเป็นเงิน 9,000,000 บาท โดยเสนอขายให้ผู้ถือหุ้นตามสัดส่วนเดิม โดยในการเพิ่มทุนในครั้งนี้ บริษัท ไทรทัน พาวเวอร์ จำกัด ซื้อหุ้นสามัญเพิ่มทุนจำนวน 69,402 หุ้น รวมเป็นเงิน 6,904,200 บาท และได้ชำระค่าหุ้นดังกล่าวทั้งหมดแล้วในวันที่ 7 กันยายน 2564 บริษัท โรงไฟฟ้าหนองรี จำกัด ได้ดำเนินการเพิ่มทุนจดทะเบียนกับกรมพัฒนาธุรกิจการค้า กระทรวงพาณิชย์เรียบร้อยแล้ว เมื่อวันที่ 22 กันยายน 2564 โดยบริษัท ไทรทัน พาวเวอร์ จำกัด ยังคงสัดส่วนในการถือหุ้นเท่ากับร้อยละ 76.71 และมีมูลค่าตามบัญชีของส่วนได้เสียที่ไม่มีอำนาจควบคุมของบริษัท โรงไฟฟ้าหนองรี จำกัด ณ วันที่จดทะเบียนเพิ่มทุนจำนวน 2,095,800 บาท และไม่มีผลต่างที่เกิดขึ้นในส่วนเกินทุนจากการเปลี่ยนแปลงสัดส่วนการถือหุ้นในบริษัทย่อยในส่วนของผู้ถือหุ้น

ต่อมาเมื่อวันที่ 11 พฤศจิกายน 2564 ที่ประชุมวิสามัญผู้ถือหุ้นครั้งที่ 4/2564 ของบริษัท โรงไฟฟ้าหนองรี จำกัด มีมติพิเศษให้เพิ่มทุนจดทะเบียน บริษัท โรงไฟฟ้าหนองรี จำกัด จากทุนจดทะเบียนเดิม 224,870,000 บาท เป็นทุนจดทะเบียนใหม่ 237,870,000 บาท โดยออกหุ้นสามัญเพิ่มทุนจำนวน 130,000 หุ้น มูลค่าหุ้นที่ตราไว้หุ้นละ 100 บาท โดยเสนอขายให้ผู้ถือหุ้นตามสัดส่วนเดิม อย่างไรก็ตามบริษัท โรงไฟฟ้าหนองรี จำกัด ได้เรียกชำระค่าหุ้นดังกล่าวในส่วนแรกจำนวน 5,999,500 บาท หรือคิดเป็นร้อยละ 46.15 ของมูลค่าหุ้นเพิ่มทุน และได้ดำเนินการเพิ่มทุนจดทะเบียนกับกรมพัฒนาธุรกิจการค้า กระทรวงพาณิชย์เรียบร้อยแล้วเมื่อวันที่ 26 พฤศจิกายน 2564 โดยบริษัท ไทรทัน พาวเวอร์ จำกัด ยังคงสัดส่วนในการถือหุ้นเท่ากับร้อยละ 76.71 และมีมูลค่าตามบัญชีของส่วนได้เสียที่ไม่มีอำนาจควบคุมของบริษัท โรงไฟฟ้าหนองรี จำกัด ณ วันที่จดทะเบียนเพิ่มทุนส่วนแรกจำนวน 1,397,099 บาท และไม่มีผลต่างที่เกิดขึ้นในส่วนเกินทุนจากการเปลี่ยนแปลงสัดส่วนการถือหุ้นในบริษัทย่อยในส่วนของผู้ถือหุ้น

ต่อมาเมื่อวันที่ 21 มกราคม 2565 บริษัท โรงไฟฟ้าหนองรี จำกัด ได้เรียกชำระค่าหุ้นในส่วนที่สองจำนวน 2,600,000 บาท หรือคิดเป็นร้อยละ 20 ของมูลค่าหุ้นเพิ่มทุน และเมื่อวันที่ 28 กุมภาพันธ์ 2565 บริษัท โรงไฟฟ้าหนองรี จำกัด ได้เรียกชำระค่าหุ้นในส่วนที่เหลือจำนวน 4,400,500 บาท หรือคิดเป็นร้อยละ 33.85 ของมูลค่าหุ้นเพิ่มทุน บริษัทย่อยทางอ้อมดังกล่าวมีมูลค่าตามบัญชีของส่วนได้เสียที่ไม่มีอำนาจควบคุมของบริษัท โรงไฟฟ้าหนองรี จำกัด ณ วันที่จดทะเบียนเพิ่มทุนส่วนที่สองจำนวน 605,460 บาท และส่วนที่เหลือจำนวน 1,024,741 บาท ตามลำดับ และไม่มีผลต่างที่เกิดขึ้นในส่วนเกินทุนจากการเปลี่ยนแปลงสัดส่วนการถือหุ้นในบริษัทย่อยในส่วนของผู้ถือหุ้น

<u>บริษัท ไทรทัน ดีเวลลอปเมนท์ จำกัด</u>

เมื่อวันที่ 30 กันยายน 2564 ที่ประชุมวิสามัญผู้ถือหุ้นครั้งที่ 2/2564 ของบริษัท ไทรทัน ดีเวลลอปเมนท์ จำกัด ซึ่งเป็นบริษัทย่อยของบริษัท มีมติอนุมัติให้จ่ายเงินปันผลสำหรับผลการดำเนินงานของปี 2563 (ดูหมายเหตุข้อ 29, 31 และ 38.1)

<u>บริษัท ไทรทัน รีซอร์สเซส จำกัด</u>

เมื่อวันที่ 1 ตุลาคม 2564 ที่ประชุมวิสามัญผู้ถือหุ้นครั้งที่ 2/2564 ของบริษัท ไทรทัน รีซอร์สเซส จำกัด ซึ่งเป็นบริษัทย่อยของบริษัท มีมติพิเศษให้เพิ่มทุนจดทะเบียน บริษัท ไทรทัน รีซอร์สเซส จำกัด จากทุนจดทะเบียนเดิม 42,000,000 บาท เป็นทุนจดทะเบียนใหม่ 60,000,000 บาท โดยออกหุ้นสามัญเพิ่มทุนจำนวน 180,000 บาท มูลค่าหุ้นที่ตราไว้หุ้นละ 100 บาท รวมเป็นเงิน 18,000,000 บาท โดยเสนอขายให้ผู้ถือหุ้นตามสัดส่วนเดิม และบริษัทได้ชำระค่าหุ้นดังกล่าวทั้งหมดแล้วในวันที่ 4 ตุลาคม 2564 โดยบริษัทย่อยดังกล่าวได้ดำเนินการเพิ่มทุนจดทะเบียนกับกรมพัฒนาธุรกิจการค้า กระทรวงพาณิชย์ เรียบร้อยแล้ว เมื่อวันที่ 7 ตุลาคม 2564

สำหรับปีสิ้นสุดวันที่ 31 ธันวาคม 2564 บริษัทได้ตั้งค่าเผื่อการด้อยค่าของเงินลงทุนของบริษัท ไทรทัน รีซอร์สเซส จำกัด จำนวน 6,888,244 บาท เนื่องจากมีข้อบ่งชี้ของการด้อยค่าของเงินลงทุนในบริษัทย่อยดังกล่าว และบริษัทพิจารณาแล้วพบว่ามูลค่าที่คาดว่าจะได้รับคืนของเงินลงทุนในบริษัทย่อยดังกล่าวต่ำกว่าราคาตามบัญชี ดังนั้นบริษัทจึงพิจารณาการตั้งค่าเผื่อการด้อยค่าของเงินลงทุนดังกล่าว

<u>บริษัท อัครวัฒน์ พลังงานพืชหมุนเวียน จำกัด</u>

ในระหว่างปี 2563 บริษัท ไทรทัน พาวเวอร์ จำกัด ซึ่งเป็นบริษัทย่อยของบริษัทได้มีการเข้าซื้อหุ้นสามัญของบริษัท อัครวัฒน์ พลังงานพืชหมุนเวียน จำกัด ซึ่งข้อมูลทางการซื้อธุรกิจได้เปิดเผยไว้ในหมายเหตุประกอบงบการเงินข้อ 43

เมื่อวันที่ 21 กุมภาพันธ์ 2565 ที่ประชุมวิสามัญผู้ถือหุ้นครั้งที่ 1/2565 ของบริษัท อัครวัฒน์ พลังงานพืชหมุนเวียน จำกัด มีมติพิเศษให้เพิ่มทุนจดทะเบียนของบริษัท อัครวัฒน์ พลังงานพืชหมุนเวียน จำกัด จากทุนจดทะเบียนเดิม 150,000,000 บาท เป็นทุนจดทะเบียนใหม่ 159,000,000 บาท โดยออกหุ้นสามัญเพิ่มทุนจำนวน 90,000 หุ้น มูลค่าหุ้นที่ตราไว้หุ้นละ 100 บาท โดยเสนอขายให้ผู้ถือหุ้นตามสัดส่วนเดิม

<u>บริษัท ทรานส์ ไทย เรลเวย์ จำกัด</u>

ในระหว่างปี 2563 บริษัท ไทรทัน เอ็นจีเนียริ่ง แอนด์ คอนสตรัคชั่น จำกัด ซึ่งเป็นบริษัทย่อยของบริษัทได้มีการเข้าซื้อหุ้นสามัญของบริษัท ทรานส์ ไทย เรลเวย์ จำกัด ซึ่งข้อมูลทางการซื้อธุรกิจได้เปิดเผยไว้ในหมายเหตุประกอบงบการเงินข้อ 43

ข้อมูลทางการเงินโดยสรุปของบริษัทย่อยที่มีส่วนได้เสียที่ไม่มีอำนาจควบคุมที่มีสาระสำคัญ

รายละเอียดด้านล่างแสดงข้อมูลทางการเงินโดยสรุปของบริษัทย่อยแต่ละรายที่มีส่วนได้เสียที่ไม่มีอำนาจควบคุมที่มีสาระสำคัญต่อกลุ่มบริษัท

งบแสดงฐานะการเงินรวมโดยสรุป

	บริษัท ไทรทัน เอ็นจีเนียริ่ง แอนด์ คอนสตรัคชั่น จำกัด (มหาชน) และบริษัทย่อย		บริษัท โรงไฟฟ้าหนองรี จำกัด		บริษัท อัครวัฒน์ พลังงานพืชหมุนเวียน จำกัด	
ณ วันที่ 31 ธันวาคม	**2564**	**2563**	**2564**	**2563**	**2564**	**2563**
		"ปรับปรุงใหม่"				**"ปรับปรุงใหม่"**
	บาท	**บาท**	**บาท**	**บาท**	**บาท**	**บาท**
ส่วนที่หมุนเวียน						
สินทรัพย์	603,513,269	686,717,637	23,657,766	25,144,537	39,395,157	47,248,589
หนี้สิน	(821,382,337)	(716,988,115)	(51,389,801)	(30,991,382)	(119,690,693)	(244,346,861)
รวมสินทรัพย์ (หนี้สิน) หมุนเวียนสุทธิ	(217,869,068)	(30,270,478)	(27,732,035)	(5,846,845)	(80,295,536)	(197,098,272)
ส่วนที่ไม่หมุนเวียน						
สินทรัพย์	250,175,718	533,178,808	247,845,866	252,116,792	388,934,469	358,608,935
หนี้สิน	(35,567,297)	(98,551,863)	-	(42,890,120)	(187,069,532)	(7,059,353)
รวมสินทรัพย์ (หนี้สิน) ไม่หมุนเวียนสุทธิ	214,608,421	434,626,945	247,845,866	209,226,672	201,864,937	351,549,582
สินทรัพย์สุทธิ	(3,260,647)	404,356,467	220,113,831	203,379,827	121,569,401	154,451,310

งบกำไรขาดทุนและกำไรขาดทุนเบ็ดเสร็จอื่นรวมโดยสรุป

	บริษัท ไทรทัน เอ็นจีเนียริ่ง แอนด์ คอนสตรัคชั่น จำกัด (มหาชน) และบริษัทย่อย สำหรับปีสิ้นสุดวันที่ 31 ธันวาคม		บริษัท โรงไฟฟ้าหนองรี จำกัด สำหรับปีสิ้นสุดวันที่ 31 ธันวาคม		บริษัท อัครวัฒน์ พลังงานพืชหมุนเวียน จำกัด สำหรับปีสิ้นสุดวันที่ 31 ธันวาคม	บริษัท อัครวัฒน์ พลังงานพืชหมุนเวียน จำกัด สำหรับงวดตั้งแต่วันที่ 17 กุมภาพันธ์ 2563 (วันที่เป็นบริษัทย่อย) ถึงวันที่ 31 ธันวาคม 2563
	2564	**2563 "ปรับปรุงใหม่"**	**2564**	**2563**	**2564**	**"ปรับปรุงใหม่"**
	บาท	**บาท**	**บาท**	**บาท**	**บาท**	**บาท**
รายได้รวม	537,143,668	1,333,426,681	39,104,383	45,017,816	49,082,362	481,522
กำไร (ขาดทุน) สำหรับปี	(405,613,532)	95,081,532	(14,027,497)	(4,149,721)	(26,250,509)	(3,567,618)
กำไร (ขาดทุน) เบ็ดเสร็จรวมสำหรับปี	(407,617,114)	96,581,862	(14,027,497)	(4,149,721)	(26,250,509)	(3,567,618)
กำไร (ขาดทุน) สำหรับปี						
ส่วนที่เป็นของส่วนได้เสียที่ไม่มีอำนาจควบคุม	(59,320,501)	5,505,979	(2,743,094)	(829,944)	(6,912,631)	(891,905)
กำไร (ขาดทุน) เบ็ดเสร็จรวมสำหรับปี						
ส่วนที่เป็นของส่วนได้เสียที่ไม่มีอำนาจควบคุม	(59,193,875)	5,411,158	(2,743,094)	(829,444)	(6,912,631)	(891,905)

งบกระแสเงินสดรวมโดยสรุป

	บริษัท ไทรทัน เอ็นจีเนียริ่ง แอนด์ คอนสตรัคชั่น จำกัด (มหาชน) และบริษัทย่อย สำหรับปีสิ้นสุดวันที่ 31 ธันวาคม		บริษัท โรงไฟฟ้าหนองรี จำกัด สำหรับปีสิ้นสุดวันที่ 31 ธันวาคม		บริษัท อัครวัฒน์ พลังงานพืชหมุนเวียน จำกัด	
					สำหรับปีสิ้นสุด วันที่ 31 ธันวาคม	สำหรับงวดตั้งแต่ วันที่ 17 กุมภาพันธ์ 2563 (วันที่เป็นบริษัทย่อย) ถึงวันที่ 31 ธันวาคม 2563
	2564	**2563**	**2564**	**2563**	**2564**	
	บาท	**บาท**	**บาท**	**บาท**	**บาท**	**บาท**
เงินสดและรายการเทียบเท่าเงินสดเพิ่มขึ้น (ลดลง) สุทธิ	(93,035,533)	(44,625,347)	2,876,111	(4,395,699)	(6,543,541)	6,556,386
เงินสดและรายการเทียบเท่าเงินสด ณ วันต้นปี	153,923,300	198,548,647	426,241	4,821,940	6,578,634	22,248
เงินสดและรายการเทียบเท่าเงินสด ณ วันสิ้นปี	60,887,767	153,923,300	3,302,352	426,241	35,093	6,578,634

ข้อมูลข้างต้นแสดงด้วยจำนวนก่อนการตัดรายการระหว่างกัน

15. เงินลงทุนในบริษัทร่วม

เงินลงทุนในบริษัทร่วม ณ วันที่ 31 ธันวาคม มีดังนี้

			สัดส่วนการถือหุ้น		ทุนชำระแล้ว (หุ้นสามัญ)		งบการเงินรวม วิธีส่วนได้เสีย		งบการเงินเฉพาะกิจการ วิธีราคาทุน	
			2564	2563	2564	2563	2564	2563	2564	2563
ชื่อกิจการ	ลักษณะธุรกิจ	ประเทศที่บริษัทจัดตั้ง	ร้อยละ	ร้อยละ	ล้านบาท	ล้านบาท	บาท	บาท	บาท	บาท
บริษัท บอกซ์ ออฟฟิศ เอนเทอร์เทนเมนท์ จำกัด	นำเข้าลิขสิทธิ์ภาพยนตร์ เพื่อจำหน่ายและสร้างภาพยนตร์ เพื่อการค้าหากำไร	ประเทศไทย	40.00	40.00	100.00	100.00	-	-	19,500,489	19,500,489
บริษัท โกลบอล คอนซูเมอร์ จำกัด (มหาชน)	ผู้ผลิต ผู้จัดจำหน่ายบรรจุภัณฑ์ที่ทำจากพลาสติก, ขวดพีอีที, บริการให้เช่าพื้นที่ในศูนย์การค้า, ธุรกิจร้านอาหาร, อาหารและอาหารทะเลแช่แข็ง และผลไม้อบแห้ง	ประเทศไทย	13.59	20.44	2,119.66	1,912.69	184,692,637	267,864,496	210,713,331	276,238,944
รวม							184,692,637	267,864,496	230,213,820	295,739,433
หัก ค่าเผื่อการด้อยค่า							-	-	(19,500,489)	(19,500,489)
							184,692,637	267,864,496	210,713,331	276,238,944

รายการเคลื่อนไหวในเงินลงทุนในบริษัทร่วมในงบการเงินรวมสำหรับปีสิ้นสุดวันที่ 31 ธันวาคม มีดังนี้ (งบการเงินเฉพาะกิจการ : ไม่มี)

	งบการเงินรวม	
	2564	**2563**
	บาท	**บาท**
ณ วันที่ 1 มกราคม	267,864,496	-
เพิ่มขึ้นระหว่างปี	46,594,803	276,238,944
ลดลงระหว่างปี	(109,187,102)	-
ส่วนแบ่งขาดทุนของบริษัทร่วมที่ใช้วิธีส่วนได้เสีย	(20,687,120)	(8,374,448)
ส่วนแบ่งกำไรเบ็ดเสร็จอื่นของบริษัทร่วมที่ใช้วิธีส่วนได้เสีย - สุทธิจากภาษีเงินได้	107,560	-
ณ วันที่ 31 ธันวาคม	184,692,637	267,864,496

รายการกระทบยอดข้อมูลทางการเงินข้างต้นและมูลค่ายุติธรรมกับมูลค่าตามบัญชีของส่วนได้เสียในบริษัทร่วมที่รับรู้ในงบการเงินรวมที่มีสาระสำคัญ เป็นดังนี้ (งบการเงินเฉพาะกิจการ : ไม่มี)

	งบการเงินรวม	
	2564	**2563**
	บาท	**บาท**
เงินลงทุนในบริษัท โกลบอล คอนซูเมอร์ จำกัด (มหาชน)		
สินทรัพย์สุทธิของบริษัทร่วม	914,104,887	1,003,753,097
สัดส่วนการถือหุ้นของกลุ่มบริษัทในบริษัทร่วม (ร้อยละ)	13.59	20.44
	124,226,854	205,167,133
มูลค่าเงินลงทุนที่สูงกว่าสินทรัพย์สุทธิ ณ วันที่ 31 ธันวาคม	60,465,783	62,697,363
ราคาตามบัญชีของเงินลงทุนในบริษัทร่วม	184,692,637	267,864,496
มูลค่ายุติธรรม (ข้อมูลระดับ 1) ตามสัดส่วนการถือหุ้นของกลุ่มบริษัทในบริษัทร่วม	354,445,041	367,446,000

<u>บริษัท โกลบอล คอนซูเมอร์ จำกัด (มหาชน) (“GLOCON”)</u>

ในระหว่างไตรมาสที่ 1 ปี 2563 บริษัทได้เข้าลงทุนในหุ้นสามัญของ GLOCON จำนวน 93,768,100 หุ้น หรือคิดเป็นร้อยละ 4.94 ของทุนที่ชำระแล้ว เป็นเงินจำนวน 45.44 ล้านบาท ณ วันที่ 31 มีนาคม 2563 บริษัทบันทึกเงินลงทุนในหุ้นสามัญของ GLOCON เป็นเงินลงทุนในตราสารทุนซึ่งเป็นหลักทรัพย์ในความต้องการของตลาดที่กำหนดให้วัดมูลค่าด้วยมูลค่ายุติธรรมผ่านกำไรขาดทุนเบ็ดเสร็จอื่น โดยมีราคาทุนและมูลค่ายุติธรรม จำนวน 45.44 ล้านบาท และ 45.01 ล้านบาท ตามลำดับ

ในระหว่างไตรมาสที่ 2 ปี 2563 บริษัทได้เข้าลงทุนในหุ้นสามัญของ GLOCON อีกจำนวน 286,231,900 หุ้น หรือคิดเป็นร้อยละ 15.07 ของทุนที่ชำระแล้ว เป็นเงินจำนวน 162.92 ล้านบาท ส่งผลให้บริษัทมีสัดส่วนการถือหุ้นสามัญใน GLOCON จำนวน 380,000,000 หุ้น หรือคิดเป็นร้อยละ 20.01 ของทุนที่ชำระแล้ว บริษัทบันทึกเงินลงทุนในหุ้นสามัญของ GLOCON เป็นเงินลงทุนในตราสารทุนซึ่งเป็นหลักทรัพย์ในความต้องการของตลาดที่กำหนดให้วัดมูลค่าด้วยมูลค่ายุติธรรมผ่านกำไรขาดทุนเบ็ดเสร็จอื่น โดยมีราคาทุนและมูลค่ายุติธรรม จำนวน 208.36 ล้านบาท และ 266.00 ล้านบาท ตามลำดับ

ต่อมาเมื่อวันที่ 18 มิถุนายน 2563 บริษัทมีกรรมการที่เป็นตัวแทนของบริษัทดำรงตำแหน่งเป็นกรรมการบริษัทของ GLOCON ทำให้บริษัทมีอิทธิพลอย่างมีนัยสำคัญต่อการกำหนดนโยบายการดำเนินงานและการเงินในบริษัทดังกล่าว บริษัทจึงจัดประเภทเงินลงทุนในตราสารทุนซึ่งเป็นหลักทรัพย์ในความต้องการของตลดาที่กำหนดให้วัดมูลค่าด้วยมูลค่ายุติธรรมผ่านกำไรขาดทุนเบ็ดเสร็จอื่นในหุ้นสามัญของ GLOCON เป็นเงินลงทุนในบริษัทร่วมตั้งแต่วันที่ 18 มิถุนายน 2563 โดยมีราคาทุนเท่ากับ 266.00 ล้านบาท และรับรู้ผลต่างระหว่างราคาทุนกับมูลค่ายุติธรรมที่รับรู้ในองค์ประกอบอื่นของส่วนของผู้ถือหุ้นในกำไรสะสมในปี จำนวน 57.64 ล้านบาท

เมื่อวันที่ 23 กันยายน 2563 ที่ประชุมคณะกรรมการบริษัท ครั้งที่ 11/2563 มีมติอนุมัติให้กรรมการที่เป็นตัวแทนของบริษัทดำรงตำแหน่งเป็นกรรมการบริษัทของ GLOCON มากกว่ากึ่งหนึ่งของกรรมการทั้งหมดของ GLOCON โดยเมื่อวันที่ 1 ตุลาคม 2563 บริษัทมีกรรมการที่เป็นตัวแทนของบริษัทมากกว่ากึ่งหนึ่งใน GLOCON อย่างไรก็ตาม บริษัทได้พิจารณาการมีดำรงตำแหน่งเป็นกรรมการดังกล่าวร่วมกับการประเมินขนาดของการถือสิทธิในการออกเสียงของผู้ลงทุนเมื่อเปรียบเทียบกับขนาดและการกระจายการถือของผู้ออกเสียงรายอื่นและสิทธิในการออกเสียงที่เป็นไปได้ถือโดยบริษัท ผู้ออกเสียงรายอื่นหรือกิจการอื่น นอกจากนั้น บริษัทไม่มีสิทธิที่เกิดจากข้อตกลงตามสัญญาอื่นกับผู้ออกเสียงรายอื่นหรือกิจการอื่น ดังนั้นสิทธิในการออกเสียงของบริษัทมีไม่เพียงพอให้มีอำนาจควบคุมเหนือ GLOCON ตามมาตรฐานรายงานทางการเงิน ฉบับที่ 10 “งบการเงินรวม” ดังนั้น บริษัทพิจารณาว่าบริษัทยังไม่มีอำนาจควบคุมใน GLOCON ดังนั้นบริษัทยังคงจัดประเภทเงินลงทุนใน GLOCON เงินลงทุนในบริษัทร่วมเนื่องจากบริษัทยังคงมีอิทธิพลอย่างมีนัยสำคัญต่อการกำหนดนโยบายการดำเนินงานและการเงินในบริษัทดังกล่าว

ในระหว่างไตรมาสที่ 4 ปี 2563 บริษัทได้เข้าลงทุนในหุ้นสามัญของ GLOCON อีกจำนวน 11,000,000 หุ้น หรือคิดเป็นร้อยละ 0.57 ของทุนที่ชำระแล้ว เป็นเงินจำนวน 10.24 ล้านบาท ส่งผลให้บริษัทมีสัดส่วนการถือหุ้นสามัญใน GLOCON จำนวน 391,000,000 หุ้น หรือคิดเป็นร้อยละ 20.44 ของทุนที่ชำระแล้ว บริษัทบันทึกเงินลงทุนในหุ้นสามัญของ GLOCON เป็นเงินลงทุนในบริษัทร่วม

ในระหว่างไตรมาสที่ 1 ปี 2564 บริษัทได้เข้าลงทุนในหุ้นสามัญของ GLOCON อีกจำนวน 50,500,000 หุ้น หรือคิดเป็นร้อยละ 2.64 ของทุนที่ชำระแล้ว เป็นเงินจำนวน 46.59 ล้านบาท ส่งผลให้บริษัทมีสัดส่วนการถือหุ้นสามัญใน GLOCON จำนวน 411,500,000 หุ้น หรือคิดเป็นร้อยละ 23.08 ของทุนที่ชำระแล้วโดยหุ้นสามัญดังกล่าวได้ถูกนำไปเป็นหลักทรัพย์ค้ำประกันเงินกู้ยืมระยะสั้นจากบริษัทแห่งหนึ่งทั้งจำนวน (ดูหมายเหตุข้อ 22) บริษัทบันทึกเงินลงทุนในหุ้นสามัญของ GLOCON เป็นเงินลงทุนในบริษัทร่วม

ในระหว่างไตรมาสที่ 2 ปี 2564 บริษัทได้ขายหุ้นสามัญของ GLOCON จำนวน 153,333,330 หุ้น หรือคิดเป็นร้อยละ 8.02 ของทุนที่ชำระแล้ว เป็นเงินจำนวน 122.29 ล้านบาท โดยมีมูลค่าตามบัญชีของหุ้นสามัญโดยวิธีส่วนได้เสียและวิธีราคาทุนจำนวน 109.19 ล้านบาท และ 112.12 ล้านบาท ตามลำดับ ทำให้บริษัทได้กำไรจากการขายเงินลงทุนในบริษัทร่วมตามวิธีส่วนได้เสียและวิธีราคาทุน จำนวน 13.10 ล้านบาท และ 10.17 ล้านบาท ตามลำดับ ซึ่งบันทึกอยู่ในงบกำไรขาดทุนและกำไรขาดทุนเบ็ดเสร็จอื่นรวมและเฉพาะกิจการสำหรับปีสิ้นสุดวันที่ 31 ธันวาคม 2564 (สำหรับปีสิ้นสุดวันที่ 31 ธันวาคม 2563 : ไม่มี) ส่งผลให้บริษัทมีสัดส่วนการถือหุ้นสามัญใน GLOCON จำนวน 288,166,700 หุ้น หรือคิดเป็นร้อยละ 15.06 ของทุนที่ชำระแล้ว

ในระหว่างไตรมาสที่ 3 ของปี 2564 มีผู้ถือใบสำคัญแสดงสิทธิซึ่งมีความประสงค์ที่จะใช้สิทธิตามใบสำคัญแสดงสิทธิที่จะซื้อหุ้นสามัญของ GLOCON ในอัตราใช้สิทธิ 1 หน่วยใบสำคัญแสดงสิทธิต่อหุ้นสามัญ 1 หุ้น โดย GLOCON มีจำนวนหุ้นสามัญเพิ่มขึ้นจากการใช้สิทธิจำนวน 67,544,200 หุ้น ทำให้ ณ วันที่ 30 กันยายน 2564 GLOCON มีหุ้นสามัญจำนวน 2,052,107,803 หุ้น ส่งผลให้บริษัทมีสัดส่วนการถือหุ้นสามัญใน GLOCON ลดลงจากร้อยละ 15.06 เป็นร้อยละ 14.04

ในระหว่างไตรมาสที่ 4 ของปี 2564 มีผู้ถือใบสำคัญแสดงสิทธิซึ่งมีความประสงค์ที่จะใช้สิทธิตามใบสำคัญแสดงสิทธิที่จะซื้อหุ้นสามัญของ GLOCON ในอัตราใช้สิทธิ 1 หน่วยใบสำคัญแสดงสิทธิต่อหุ้นสามัญ 1 หุ้น โดย GLOCON มีจำนวนหุ้นสามัญเพิ่มขึ้นจากการใช้สิทธิจำนวน 67,554,200 หุ้น ทำให้ ณ วันที่ 31 ธันวาคม 2564 GLOCON มีหุ้นสามัญจำนวน 2,119,662,003 หุ้น ส่งผลให้บริษัทมีสัดส่วนการถือหุ้นสามัญใน GLOCON ลดลงจากร้อยละ 14.04 เป็นร้อยละ 13.59 อย่างไรก็ตาม บริษัทยังมีอิทธิพลต่อการกำหนดนโยบายการดำเนินงานและการเงินในบริษัทดังกล่าว บริษัทจึงยังต้องพิจารณาว่าเป็นเงินลงทุนในบริษัทร่วมอยู่ ณ วันที่ 31 ธันวาคม 2564 หุ้นสามัญของ GLOCON ที่บริษัทถืออยู่ไม่มีภาระค้ำประกันแล้ว

เมื่อวันที่ 7 ธันวาคม 2564 ที่ประชุมคณะกรรมการบริษัทครั้งที่ 14/2564 ของบริษัท มีมติให้บริษัทเข้าซื้อหุ้นสามัญเพิ่มทุนของ GLOCON ตามสัดส่วนที่ได้รับตามสิทธิของผู้ถือหุ้นเดิมในอัตราส่วน 5 หุ้นสามัญเดิมต่อ 1 หุ้นสามัญใหม่ในราคาเสนอขายหุ้นละ 0.90 บาท มูลค่าหุ้นที่ตราไว้หุ้นละ 1 บาท และให้จองเกินสิทธิอีก 1 เท่า โดยบริษัทจะมีสิทธิได้รับหุ้นสามัญเพิ่มทุนครั้งนี้จำนวนทั้งสิ้น 57,633,340 หุ้นรวมเป็นจำนวนเงิน 51.87 ล้านบาท อย่างไรก็ตาม วันที่ 11 มกราคม 2565 บริษัทได้รับจัดสรรหุ้นสามัญเพิ่มทุนตามสิทธิจำนวน 57,633,340 หุ้นและหุ้นสามัญเพิ่มทุนเกินสิทธิจำนวน 21,084,842 หุ้น รวมหุ้นสามัญที่บริษัทได้รับการจัดสรรทั้งสิ้น 78,718,182 หุ้นหรือคิดเป็นจำนวนเงิน 70.85 ล้านบาท ส่งผลให้ ณ วันที่ 11 มกราคม 2565 GLOCON มีหุ้นสามัญจำนวน 2,543,594,404 หุ้นและบริษัทมีสัดส่วนการถือหุ้นสามัญใน GLOCON เพิ่มขึ้นจากร้อยละ 13.59 เป็นร้อยละ 14.42

ต่อมาในวันที่ 20 มกราคม 2565 มีผู้ถือใบสำคัญแสดงสิทธิซึ่งมีความประสงค์ที่จะใช้สิทธิตามใบสำคัญแสดงสิทธิที่จะซื้อหุ้นสามัญของ GLOCON ในอัตราใช้สิทธิ 1 หน่วยใบสำคัญแสดงสิทธิต่อหุ้นสามัญ 1 หุ้น โดย GLOCON มีจำนวนหุ้นสามัญเพิ่มขึ้นจากการใช้สิทธิจำนวน 532,807,944 หุ้น ทำให้ ณ วันที่ 20 มกราคม 2565 GLOCON มีหุ้นสามัญจำนวน 3,076,402,348 หุ้น ส่งผลให้บริษัทมีสัดส่วนการถือหุ้นสามัญใน GLOCON ลดลงจากร้อยละ 14.42 เป็นร้อยละ 11.93

16. อสังหาริมทรัพย์เพื่อการลงทุน

อสังหาริมทรัพย์เพื่อการลงทุน ณ วันที่ 31 ธันวาคม มีดังนี้ (งบการเงินเฉพาะกิจการ ณ วันที่ 31 ธันวาคม 2563 : ไม่มี)

ณ วันที่ 31 ธันวาคม 2564	งบการเงินรวม			
	ยอดคงเหลือ ณ วันที่ 1 มกราคม 2564	เพิ่มขึ้น	ลดลง	ยอดคงเหลือ ณ วันที่ 31 ธันวาคม 2564
	บาท	บาท	บาท	บาท
ราคาทุน				
ที่ดิน	124,700,000	196,829,000	-	321,529,000
รวม	124,700,000	196,829,000	-	321,529,000
อสังหาริมทรัพย์เพื่อการลงทุน	124,700,000	196,829,000	-	321,529,000

ณ วันที่ 31 ธันวาคม 2563	งบการเงินรวม			
	ยอดคงเหลือ ณ วันที่ 1 มกราคม 2563	เพิ่มขึ้น	ลดลง	ยอดคงเหลือ ณ วันที่ 31 ธันวาคม 2563
	บาท	บาท	บาท	บาท
ราคาทุน				
ที่ดิน	124,700,000	-	-	124,700,000
รวม	124,700,000	-	-	124,700,000
อสังหาริมทรัพย์เพื่อการลงทุน	124,700,000	-	-	124,700,000

ค่าเสื่อมราคาสำหรับปีสิ้นสุดวันที่ 31 ธันวาคม		
2564	บาท	-
2563	บาท	-

ณ วันที่ 31 ธันวาคม 2564 และ 2563 กลุ่มบริษัทได้นำที่ดินของบริษัท ไทรทัน ดีเวลลอปเมนท์ จำกัด ไปจดจำนองเป็นหลักประกันเพื่อเป็นวงเงินในการดำเนินโครงการก่อสร้างของบริษัทย่อยแห่งหนึ่ง (ดูหมายเหตุข้อ 20.1 และ 20.2.3)

มูลค่ายุติธรรมของอสังหาริมทรัพย์เพื่อการลงทุนอ้างอิงจากวิธี และลำดับชั้นมูลค่ายุติธรรมดังต่อไปนี้

- ที่ดิน ราคาประเมินโดยผู้ประเมินอิสระภายนอกด้วยวิธีราคาตลาด
  มูลค่าเท่ากับ 325,516,800 บาท (ข้อมูลระดับ 2)
  (ณ วันที่ 31 ธันวาคม 2563 : 128,000,000 บาท)

ณ วันที่ 31 ธันวาคม 2564 (ณ วันที่ 31 ธันวาคม 2563 : ไม่มี)	งบการเงินเฉพาะกิจการ			
	ยอดคงเหลือ ณ วันที่ 1 มกราคม 2564	เพิ่มขึ้น	ลดลง	ยอดคงเหลือ ณ วันที่ 31 ธันวาคม 2564
	บาท	บาท	บาท	บาท
ราคาทุน				
ที่ดิน	-	192,000,000	-	192,000,000
รวม	-	192,000,000	-	192,000,000
อสังหาริมทรัพย์เพื่อการลงทุน	-	192,000,000	-	192,000,000

ค่าเสื่อมราคาสำหรับปีสิ้นสุดวันที่ 31 ธันวาคม		
2564	บาท	-

มูลค่ายุติธรรมของอสังหาริมทรัพย์เพื่อการลงทุนอ้างอิงจากวิธี และลำดับชั้นมูลค่ายุติธรรมดังต่อไปนี้

- ที่ดิน ราคาประเมินโดยผู้ประเมินอิสระภายนอกด้วยวิธีราคาตลาด
  มูลค่าเท่ากับ 192,600,000 บาท (ข้อมูลระดับ 2)
  (ณ วันที่ 31 ธันวาคม 2563 : ไม่มี)

17. ที่ดิน อาคารและอุปกรณ์

ที่ดิน อาคารและอุปกรณ์ ณ วันที่ 31 ธันวาคม มีดังนี้

ณ วันที่ 31 ธันวาคม 2564	งบการเงินรวม				
	ยอดคงเหลือ ณ วันที่ 1 มกราคม 2564	เพิ่มขึ้น	ลดลง	โอน/อื่น ๆ	ยอดคงเหลือ ณ วันที่ 31 ธันวาคม 2564
	บาท	บาท	บาท	บาท	บาท
ราคาทุน					
ที่ดิน	79,974,499	-	-	-	79,974,499
อาคารและส่วนปรับปรุงอาคาร	122,093,881	-	-	5,170,391	127,264,272
เครื่องตกแต่งและเครื่องใช้สำนักงาน	16,959,750	1,228,380	-	260,000	18,448,130
ระบบสาธารณูปโภค	27,246,438	-	-	-	27,246,438
ยานพาหนะ	12,000,222	-	-	-	12,000,222
เครื่องจักร	807,003,005	17,188,316	-	335,713,234	1,159,904,555
เครื่องมือและอุปกรณ์	36,685,311	4,655,873	(31,700)	-	41,309,484
รวม	1,101,963,106	23,072,569	(31,700)	341,143,625	1,466,147,600
ค่าเสื่อมราคาสะสมและค่าตัดจำหน่ายสะสม					
อาคารและส่วนปรับปรุงอาคาร	(70,461,820)	(8,009,700)	-	-	(78,471,520)
เครื่องตกแต่งและเครื่องใช้สำนักงาน	(12,121,523)	(1,804,703)	-	-	(13,926,226)
ระบบสาธารณูปโภค	(16,713,419)	(1,504,127)	-	-	(18,217,546)
ยานพาหนะ	(10,620,705)	(179,889)	-	-	(10,800,594)
เครื่องจักร	(367,484,711)	(44,858,097)	-	-	(412,342,808)
เครื่องมือและอุปกรณ์	(26,176,368)	(3,720,631)	2,607	-	(29,894,392)
รวม	(503,578,546)	(60,077,147)	2,607	-	(563,653,086)
งานระหว่างก่อสร้าง	289,241,386	52,333,426	-	(341,354,891)	219,921
หัก ค่าเผื่อการด้อยค่า	(6,827,246)	(116,456,006)	1,326,369	-	(121,956,883)
ที่ดิน อาคารและอุปกรณ์	880,798,700				780,757,552

ณ วันที่ 31 ธันวาคม 2563	งบการเงินรวม						
	ยอดคงเหลือ ณ วันที่ 1 มกราคม 2563	เพิ่มขึ้น	ลดลง	โอน/อื่น ๆ	ซื้อธุรกิจในบริษัทย่อย (ดูหมายเหตุข้อ 43)	ผลกระทบจากการปรับมูลค่ายุติธรรมของบริษัทย่อยจากการรวมธุรกิจ (ดูหมายเหตุข้อ 43)	ยอดคงเหลือ ณ วันที่ 31 ธันวาคม 2563
	บาท	บาท	บาท	บาท	บาท	บาท	บาท
ราคาทุน							
ที่ดิน	23,100,331	49,609,950	-	-	5,380,000	1,884,218	79,974,499
อาคารและส่วนปรับปรุงอาคาร	91,640,250	294,935	-	-	29,092,337	1,066,359	122,093,881
เครื่องตกแต่งและเครื่องใช้สำนักงาน	13,015,959	886,600	(22,396)	-	3,375,803	(296,216)	16,959,750
ระบบสาธารณูปโภค	27,246,438	-	-	-	-	-	27,246,438
ยานพาหนะ	7,975,902	-	-	3,485,124	487,600	51,596	12,000,222
เครื่องจักร	790,852,885	14,552,179	(7,321,660)	204,006	7,397,593	1,318,002	807,003,005
เครื่องมือและอุปกรณ์	31,562,522	2,484,587	-	425,799	2,353,180	(140,777)	36,685,311
รวม	985,394,287	67,828,251	(7,344,056)	4,114,929	48,086,513	3,883,182	1,101,963,106
ค่าเสื่อมราคาสะสมและค่าตัดจำหน่ายสะสม							
อาคารและส่วนปรับปรุงอาคาร	(49,834,189)	(7,443,147)	-	-	(12,968,916)	(215,568)	(70,461,820)
เครื่องตกแต่งและเครื่องใช้สำนักงาน	(8,731,448)	(1,606,577)	22,395	-	(1,855,968)	50,075	(12,121,523)
ระบบสาธารณูปโภค	(15,205,171)	(1,508,248)	-	-	-	-	(16,713,419)
ยานพาหนะ	(7,309,945)	(548,371)	-	(2,679,326)	(75,196)	(7,867)	(10,620,705)
เครื่องจักร	(331,538,318)	(31,738,995)	382,854	-	(4,117,350)	(472,902)	(367,484,711)
เครื่องมือและอุปกรณ์	(23,359,368)	(2,694,709)	-	-	(137,896)	15,605	(26,176,368)
รวม	(435,978,439)	(45,540,047)	405,249	(2,679,326)	(19,155,326)	(630,657)	(503,578,546)
งานระหว่างก่อสร้าง	520,300	290,294,562	(943,672)	(629,804)	-	-	289,241,386
หัก ค่าเผื่อการด้อยค่า	(1,943,893)	-	1,401,649	-	(6,285,002)	-	(6,827,246)
ที่ดิน อาคารและอุปกรณ์	547,992,255				22,646,185	3,252,525	880,798,700

ค่าเสื่อมราคาสำหรับปีสิ้นสุดวันที่ 31 ธันวาคม

2564	บาท	60,077,147
2563	บาท	45,540,047

ณ วันที่ 31 ธันวาคม 2564	งบการเงินเฉพาะกิจการ				
	ยอดคงเหลือ ณ วันที่ 1 มกราคม 2564	เพิ่มขึ้น	ลดลง	โอน/อื่น ๆ	ยอดคงเหลือ ณ วันที่ 31 ธันวาคม 2564
	บาท	บาท	บาท	บาท	บาท
ราคาทุน					
อาคารและส่วนปรับปรุงอาคาร	71,023,720	-	-	-	71,023,720
เครื่องตกแต่งและเครื่องใช้สำนักงาน	5,159,204	302,733	-	-	5,461,937
ระบบสาธารณูปโภค	26,161,457	-	-	-	26,161,457
ยานพาหนะ	3,531,385	-	-	-	3,531,385
รวม	105,875,766	302,733	-	-	106,178,499
ค่าเสื่อมราคาสะสม					
อาคารและส่วนปรับปรุงอาคาร	(42,180,833)	(4,186,436)	-	-	(46,367,269)
เครื่องตกแต่งและเครื่องใช้สำนักงาน	(3,504,024)	(632,849)	-	-	(4,136,873)
ระบบสาธารณูปโภค	(15,628,442)	(1,504,128)	-	-	(17,132,570)
ยานพาหนะ	(3,131,384)	-	-	-	(3,131,384)
รวม	(64,444,683)	(6,323,413)	-	-	(70,768,096)
ที่ดิน อาคารและอุปกรณ์	41,431,083				35,410,403

ณ วันที่ 31 ธันวาคม 2563	งบการเงินเฉพาะกิจการ				
	ยอดคงเหลือ ณ วันที่ 1 มกราคม 2563	เพิ่มขึ้น	ลดลง	โอน/อื่น ๆ	ยอดคงเหลือ ณ วันที่ 31 ธันวาคม 2563
	บาท	บาท	บาท	บาท	บาท
ราคาทุน					
อาคารและส่วนปรับปรุงอาคาร	70,728,785	294,935	-	-	71,023,720
เครื่องตกแต่งและเครื่องใช้สำนักงาน	5,044,446	137,154	(22,396)	-	5,159,204
ระบบสาธารณูปโภค	26,161,457	-	-	-	26,161,457
ยานพาหนะ	46,261	-	-	3,485,124	3,531,385
รวม	101,980,949	432,089	(22,396)	3,485,124	105,875,766
ค่าเสื่อมราคาสะสม					
อาคารและส่วนปรับปรุงอาคาร	(37,876,312)	(4,304,521)	-	-	(42,180,833)
เครื่องตกแต่งและเครื่องใช้สำนักงาน	(2,847,555)	(678,864)	22,395	-	(3,504,024)
ระบบสาธารณูปโภค	(14,120,194)	(1,508,248)	-	-	(15,628,442)
ยานพาหนะ	(43,067)	(408,991)	-	(2,679,326)	(3,131,384)
รวม	(54,887,128)	(6,900,624)	22,395	(2,679,326)	(64,444,683)
ที่ดิน อาคารและอุปกรณ์	47,093,821				41,431,083

ค่าเสื่อมราคาสำหรับปีสิ้นสุดวันที่ 31 ธันวาคม

2564	บาท	6,323,413
2563	บาท	6,900,624

ณ วันที่ 31 ธันวาคม 2564 และ 2563 กลุ่มบริษัทได้นำที่ดินพร้อมสิ่งปลูกสร้าง และเครื่องจักรไปจดจำนองเพื่อเป็นหลักประกันวงเงินเบิกเกินบัญชี วงเงินสินเชื่อและเงินกู้ยืมระยะสั้นจากสถาบันการเงิน เงินกู้ยืมระยะยาว และหนังสือค้ำประกันจากธนาคาร (ดูหมายเหตุข้อ 20.1, 20.2, 20.3, 23 และ 41)

สำหรับปีสิ้นสุดวันที่ 31 ธันวาคม 2564 กลุ่มบริษัทได้ตั้งค่าเผื่อผลขาดทุนจากการด้อยค่าของสินทรัพย์ของบริษัทย่อยแห่งหนึ่งจำนวน 116.46 ล้านบาท เนื่องจากมีข้อบ่งชี้ของการด้อยค่าของสินทรัพย์ และกลุ่มบริษัทพิจารณาแล้วพบว่ามูลค่าที่คาดว่าจะได้รับคืนของสินทรัพย์ของบริษัทย่อยดังกล่าวต่ำกว่าราคาตามบัญชี ดังนั้นกลุ่มบริษัทจึงพิจารณาการตั้งค่าเผื่อผลขาดทุนจากการด้อยค่าของสินทรัพย์ของบริษัทย่อยดังกล่าว นอกจากนี้ กลุ่มบริษัทได้กลับรายการค่าเผื่อผลขาดทุนจากการด้อยค่าของสินทรัพย์ของบริษัทย่อยทางอ้อมแห่งหนึ่งจำนวน 1.33 ล้านบาท เนื่องจากมูลค่าที่คาดว่าจะได้รับคืนของสินทรัพย์ของบริษัทย่อยทางอ้อมดังกล่าวสูงกว่าราคาตามบัญชี (สำหรับปีสิ้นสุดวันที่ 31 ธันวาคม 2563 : 1.40 ล้านบาท)

ราคาสินทรัพย์ของกลุ่มบริษัทและบริษัทก่อนหักค่าเสื่อมราคาสะสมของอาคารและอุปกรณ์ ซึ่งได้คิดค่าเสื่อมราคาเต็มจำนวนแล้วแต่ยังใช้งานจนถึง ณ วันที่ 31 ธันวาคม 2564 มีจำนวน 235.70 ล้านบาท และ 6.86 ล้านบาท ตามลำดับ (ณ วันที่ 31 ธันวาคม 2563 : 219.18 ล้านบาท และ 2.80 ล้านบาท ตามลำดับ)

18. สินทรัพย์สิทธิการใช้

สินทรัพย์สิทธิการใช้ ณ วันที่ 31 ธันวาคม มีดังนี้

ณ วันที่ 31 ธันวาคม 2564	งบการเงินรวม				
	ยอดคงเหลือ ณ วันที่ 1 มกราคม 2564	เพิ่มขึ้น	ลดลง	โอน/อื่น ๆ	ยอดคงเหลือ ณ วันที่ 31 ธันวาคม 2564
	บาท	บาท	บาท	บาท	บาท
ราคาทุน					
ที่ดิน	24,670,566	-	-	-	24,670,566
ยานพาหนะ	23,232,648	-	-	-	23,232,648
เครื่องจักร	19,265,152	-	-	-	19,265,152
รวม	67,168,366	-	-	-	67,168,366
ค่าเสื่อมราคาสะสม					
ที่ดิน	(3,090,153)	(3,081,710)	-	-	(6,171,863)
ยานพาหนะ	(15,298,163)	(6,358,237)	-	-	(21,656,400)
เครื่องจักร	(368,286)	(3,467,727)	-	-	(3,836,013)
รวม	(18,756,602)	(12,907,674)	-	-	(31,664,276)
สินทรัพย์สิทธิการใช้	48,411,764				35,504,090

ณ วันที่ 31 ธันวาคม 2563	งบการเงินรวม						
	ยอดคงเหลือ ณ วันที่ 1 มกราคม 2563	เพิ่มขึ้น	ลดลง	โอน/อื่น ๆ	ซื้อธุรกิจในบริษัทย่อย (ดูหมายเหตุข้อ 43)	ผลกระทบจากการปรับมูลค่ายุติธรรมของบริษัทย่อยจากการรวมธุรกิจ (ดูหมายเหตุข้อ 43)	ยอดคงเหลือ ณ วันที่ 31 ธันวาคม 2563
	บาท	บาท	บาท	บาท	บาท	บาท	บาท
ราคาทุน							
ที่ดิน	24,670,566	-	-	-	-	-	24,670,566
ยานพาหนะ	23,431,729	-	(3,121,214)	-	3,165,212	(243,079)	23,232,648
เครื่องจักร	-	19,265,152	-	-	-	-	19,265,152
รวม	48,102,295	19,265,152	(3,121,214)	-	3,165,212	(243,079)	67,168,366
ค่าเสื่อมราคาสะสม							
ที่ดิน	-	(3,090,153)	-	-	-	-	(3,090,153)
ยานพาหนะ	(9,932,400)	(5,282,652)	1,357,424	-	(1,447,314)	6,779	(15,298,163)
เครื่องจักร	-	(368,286)	-	-	-	-	(368,286)
รวม	(9,932,400)	(8,741,091)	1,357,424	-	(1,447,314)	6,779	(18,756,602)
สินทรัพย์สิทธิการใช้	38,169,895				1,717,898	236,300	48,411,764

ค่าเสื่อมราคาสำหรับปีสิ้นสุดวันที่ 31 ธันวาคม

2564	บาท	12,907,674
2563	บาท	8,741,091

ณ วันที่ 31 ธันวาคม 2564	งบการเงินเฉพาะกิจการ				
	ยอดคงเหลือ ณ วันที่ 1 มกราคม 2564	เพิ่มขึ้น	ลดลง	โอน/อื่น ๆ	ยอดคงเหลือ ณ วันที่ 31 ธันวาคม 2564
	บาท	บาท	บาท	บาท	บาท
ราคาทุน					
ที่ดิน	24,670,566	-	-	-	24,670,566
รวม	24,670,566	-	-	-	24,670,566
ค่าเสื่อมราคาสะสม					
ที่ดิน	(3,090,153)	(3,081,710)	-	-	(6,171,863)
รวม	(3,090,153)	(3,081,710)	-	-	(6,171,863)
สินทรัพย์สิทธิการใช้	21,580,413				18,498,703

ณ วันที่ 31 ธันวาคม 2563	งบการเงินเฉพาะกิจการ				
	ยอดคงเหลือ ณ วันที่ 1 มกราคม 2563	เพิ่มขึ้น	ลดลง	โอน/อื่น ๆ	ยอดคงเหลือ ณ วันที่ 31 ธันวาคม 2563
	บาท	บาท	บาท	บาท	บาท
ราคาทุน					
ที่ดิน	24,670,566	-	-	-	24,670,566
ยานพาหนะ	3,485,124	-	-	(3,485,124)	-
รวม	28,155,690	-	-	(3,485,124)	24,670,566
ค่าเสื่อมราคาสะสม					
ที่ดิน	-	(3,090,153)	-	-	(3,090,153)
ยานพาหนะ	(2,679,326)	-	-	2,679,326	-
รวม	(2,679,326)	(3,090,153)	-	2,679,326	(3,090,153)
สินทรัพย์สิทธิการใช้	25,476,364				21,580,413

ค่าเสื่อมราคาสำหรับปีสิ้นสุดวันที่ 31 ธันวาคม

2564	บาท	3,081,710
2563	บาท	3,090,153

การวิเคราะห์การครบกำหนดของหนี้สินตามสัญญาเช่าแสดงไว้ในหมายเหตุประกอบงบการเงินข้อ 24

กลุ่มบริษัทและบริษัทได้รับรู้ค่าใช้จ่ายที่เกี่ยวข้องกับสัญญาเช่าในงบกำไรขาดทุนและกำไรขาดทุนเบ็ดเสร็จอื่นสำหรับปีสิ้นสุดวันที่ 31 ธันวาคม 2564 มีรายละเอียดดังต่อไปนี้

	งบการเงินรวม	งบการเงินเฉพาะกิจการ
	2564	**2564**
	บาท	**บาท**
จำนวนเงินที่รับรู้ในงบกำไรขาดทุน		
ค่าเสื่อมราคาสำหรับสินทรัพย์สิทธิการใช้	12,907,674	3,081,710
ค่าใช้จ่ายดอกเบี้ยที่เกี่ยวข้องกับหนี้สินตามสัญญาเช่า (ดูหมายเหตุข้อ 35)	2,132,388	1,386,879

	งบการเงินรวม	งบการเงินเฉพาะกิจการ
	2563	**2563**
	บาท	**บาท**
จำนวนเงินที่รับรู้ในงบกำไรขาดทุน		
ค่าเสื่อมราคาสำหรับสินทรัพย์สิทธิการใช้	8,741,091	3,090,153
ค่าใช้จ่ายดอกเบี้ยที่เกี่ยวข้องกับหนี้สินตามสัญญาเช่า (ดูหมายเหตุข้อ 35)	2,198,565	1,534,911

19. สินทรัพย์และหนี้สินภาษีเงินได้รอการตัดบัญชี

สินทรัพย์และหนี้สินภาษีเงินได้รอการตัดบัญชี ณ วันที่ 31 ธันวาคม ประกอบด้วยรายละเอียด มีดังนี้

	งบการเงินรวม		งบการเงินเฉพาะกิจการ	
	2564	**2563**	**2564**	**2563**
	บาท	**บาท**	**บาท**	**บาท**
สินทรัพย์ภาษีเงินได้รอการตัดบัญชี	6,843,282	-	-	-
หนี้สินภาษีเงินได้รอการตัดบัญชี	(12,214,178)	(38,224,986)	-	-
	(5,370,896)	(38,224,986)	-	-

รายการเคลื่อนไหวของสินทรัพย์และหนี้สินภาษีเงินได้รอการตัดบัญชี สำหรับปีสิ้นสุดวันที่ 31 ธันวาคม ประกอบด้วยรายละเอียดดังนี้

	งบการเงินรวม			
	ณ วันที่ 1 มกราคม 2564	**รับรู้ใน กำไรหรือ ขาดทุน**	**รับรู้ใน กำไรขาดทุน เบ็ดเสร็จอื่น**	**ณ วันที่ 31 ธันวาคม 2564**
	บาท	**บาท**	**บาท**	**บาท**
สินทรัพย์ภาษีเงินได้รอการตัดบัญชี				
ค่าเผื่อผลขาดทุนด้านเครดิต	938,335	6,681,265	-	7,619,600
ค่าเผื่อการด้อยค่าสินทรัพย์	351,616	23,291,201	-	23,642,817
ประมาณการหนี้สินผลประโยชน์พนักงาน	1,947,391	(185,883)	500,895	2,262,403
อื่นๆ	96,476	-	-	96,476
	3,333,818	29,786,583	500,895	33,621,296
หนี้สินภาษีเงินได้รอการตัดบัญชี				
การยืดอายุการใช้งานของสินทรัพย์ถาวร	(34,329,683)	2,231,855	-	(32,097,828)
ผลต่างจากการปรับมูลค่ายุติธรรมของสินทรัพย์ ของบริษัทย่อยจากการรวมธุรกิจ (ดูหมายเหตุข้อ 43)	(7,229,121)	334,757	-	(6,894,364)
	(41,558,804)	2,566,612	-	(38,992,192)
รวมหนี้สินภาษีเงินได้รอการตัดบัญชี - สุทธิ	(38,224,986)	32,353,195	500,895	(5,370,896)

	งบการเงินรวม			
	ณ วันที่ 1 มกราคม 2563 บาท	รับรู้ใน กำไรหรือ ขาดทุน บาท	รับรู้ใน กำไรขาดทุน เบ็ดเสร็จอื่น บาท	ณ วันที่ 31 ธันวาคม 2563 บาท
สินทรัพย์ภาษีเงินได้รอการตัดบัญชี				
ค่าเผื่อผลขาดทุนด้านเครดิต	-	938,335	-	938,335
ค่าเผื่อการด้อยค่าสินทรัพย์	388,779	(37,163)	-	351,616
ประมาณการหนี้สินผลประโยชน์พนักงาน	1,434,566	887,907	(375,082)	1,947,391
ค่าใช้จ่ายโครงการใบสำคัญแสดงสิทธิ ที่จะซื้อหุ้นสามัญสำหรับพนักงาน	96,476	-	-	96,476
	1,919,821	1,789,079	(375,082)	3,333,818
หนี้สินภาษีเงินได้รอการตัดบัญชี				
การยืดอายุการใช้งานของสินทรัพย์ถาวร	(34,927,239)	597,556	-	(34,329,683)
ผลต่างจากการปรับมูลค่ายุติธรรมของสินทรัพย์ ของบริษัทย่อยจากการรวมธุรกิจ (ดูหมายเหตุข้อ 43)	-	(7,229,121)	-	(7,229,121)
	(34,927,239)	(6,631,565)	-	(41,558,804)
รวมหนี้สินภาษีเงินได้รอการตัดบัญชี - สุทธิ	(33,007,418)	(4,842,486)	(375,082)	(38,224,986)

สินทรัพย์ภาษีเงินได้รอการตัดบัญชีจะรับรู้ไม่เกินจำนวนที่เป็นไปได้ค่อนข้างแน่ว่าจะมีกำไรทางภาษีในอนาคตเพียงพอที่จะใช้ประโยชน์ทางภาษีนั้นและผู้บริหารของกลุ่มบริษัทได้พิจารณาแล้วว่าจะไม่มีการกลับรายการการด้อยค่าในอนาคตอันใกล้ กลุ่มบริษัทและบริษัทไม่ได้รับรู้สินทรัพย์ภาษีเงินได้จำนวน 83.18 ล้านบาท และ 170.30 ล้านบาท ตามลำดับ (ณ วันที่ 31 ธันวาคม 2563 : 94.88 ล้านบาท และ 144.57 ล้านบาท ตามลำดับ) ที่เกิดจากรายการขาดทุนจากการตั้งสำรองการด้อยค่าเงินมัดจำเงินลงทุนในบริษัทอื่น จำนวน 120.00 ล้านบาท (ณ วันที่ 31 ธันวาคม 2563 : 120.00 ล้านบาท) (งบการเงินเฉพาะกิจการ : ไม่มี) ขาดทุนจากการตั้งสำรองการด้อยค่าเงินลงทุนในบริษัทย่อย จำนวน 666.75 ล้านบาท (ณ วันที่ 31 ธันวาคม 2563 : 561.43 ล้านบาท) (งบการเงินรวม : ไม่มี) และขาดทุนทางภาษีที่ยังไม่ได้ใช้จำนวน 295.90 ล้านบาท และ 184.76 ล้านบาท ตามลำดับ (ณ วันที่ 31 ธันวาคม 2563 : 354.42 ล้านบาท และ 161.44 ล้านบาท ตามลำดับ) ที่สามารถยกไปเพื่อหักกลบกับกำไรทางภาษีในอนาคต โดยรายการขาดทุนจะหมดอายุในระหว่างปี 2565 ถึงปี 2569

20. วงเงินสินเชื่อจากสถาบันการเงิน วงเงินกู้ยืมจากสถาบันการเงิน และเงินเบิกเกินบัญชีและเงินกู้ยืมระยะสั้นจากสถาบันการเงิน

20.1 วงเงินเบิกเกินบัญชีจากสถาบันการเงิน

20.1.1 ณ วันที่ 31 ธันวาคม 2564 และ 2563 บริษัทย่อยแห่งหนึ่งมีวงเงินเบิกเกินบัญชีจากสถาบันการเงินหลายแห่งจำนวนรวม 25.00 ล้านบาท ประกอบด้วยวงเงิน 13.00 ล้านบาท ซึ่งมีอัตราดอกเบี้ยเท่ากับอัตราดอกเบี้ยที่ธนาคารพาณิชย์เรียกเก็บจากลูกค้ารายใหญ่ชั้นดี (“MOR”) โดยเงินเบิกเกินบัญชีดังกล่าวค้ำประกันโดย

- บริษัท และ
- ที่ดินของบริษัท ไทรทัน ดิเวลลอปเม้นท์ จำกัด ซึ่งเป็นบริษัทย่อยแห่งหนึ่ง (ดูหมายเหตุข้อ 16 และ 38.6.1)

วงเงินเบิกเกินบัญชี 2.00 ล้านบาท มีอัตราดอกเบี้ยร้อยละ 1.25 ต่อปี และส่วนที่มากกว่า 2.00 ล้านบาท มีอัตราดอกเบี้ยร้อยละ 13.00 ต่อปี โดยเงินเบิกเกินบัญชีดังกล่าวค้ำประกันโดย

- เงินฝากสถาบันการเงินแห่งหนึ่ง (ดูหมายเหตุข้อ 7) และ
- การจดจำนองที่ดินพร้อมสิ่งปลูกสร้างของบริษัทย่อยดังกล่าว (ดูหมายเหตุข้อ 17)

วงเงินเบิกเกินบัญชี 10.00 ล้านบาท ซึ่งมีอัตราดอกเบี้ยเท่ากับอัตราดอกเบี้ยที่ธนาคารพาณิชย์เรียกเก็บจากลูกค้ารายใหญ่ชั้นดี (“MOR”) โดยเงินเบิกเกินบัญชีดังกล่าวค้ำประกันโดย

- เงินฝากสถาบันการเงินแห่งหนึ่ง (ดูหมายเหตุข้อ 7)
- การโอนสิทธิการรับเงินค่าจ้างก่อสร้างของบริษัทย่อยดังกล่าว และ
- บริษัท

20.1.2 ณ วันที่ 31 ธันวาคม 2564 และ 2563 บริษัทย่อยทางอ้อมแห่งหนึ่งมีวงเงินเบิกเกินบัญชีจากสถาบันการเงินหลายแห่ง จำนวนรวม 34.49 ล้านบาท ประกอบด้วยวงเงิน 7.00 ล้านบาท 9.10 ล้านบาท 12.00 ล้านบาท 4.00 ล้านบาท และ 2.39 ล้านบาท ซึ่งมีอัตราดอกเบี้ยร้อยละ MOR + 1.00 ต่อปี MRR + 2.50 ต่อปี MRR + 1.50 ต่อปี MOR ต่อปี และ MOR + 1.00 ต่อปี ตามลำดับ ซึ่งเงินเบิกเกินบัญชีดังกล่าวค้ำประกันโดย

- สินทรัพย์ทางการเงินหมุนเวียนอื่นและสินทรัพย์ทางการเงินไม่หมุนเวียนอื่น (ดูหมายเหตุข้อ 9 และ 13)
- การโอนสิทธิการรับเงินค่าจ้างก่อสร้างของบริษัทย่อยทางอ้อมดังกล่าว
- ที่ดินของบริษัทย่อยทางอ้อมดังกล่าว (ดูหมายเหตุข้อ 17)

- บรรษัทประกันสินเชื่ออุตสาหกรรมขนาดย่อม
- ที่ดินของกรรมการสองท่านของบริษัทย่อยทางอ้อมดังกล่าว และ
- กรรมการสองท่านของบริษัทย่อยทางอ้อมดังกล่าว

20.1.3 ณ วันที่ 31 ธันวาคม 2564 และ 2563 บริษัทย่อยทางอ้อมแห่งหนึ่งมีวงเงินเบิกเกินบัญชีจากสถาบันการเงินแห่งหนึ่ง จำนวน 10.00 ล้านบาท ซึ่งมีอัตราดอกเบี้ยร้อยละ 10.35 ต่อปี โดยเงินเบิกเกินบัญชีดังกล่าวค้ำประกันโดย

- ที่ดินพร้อมสิ่งปลูกสร้างของบริษัทย่อยทางอ้อมดังกล่าว (ดูหมายเหตุข้อ 17)
- บริษัทตามสัดส่วนการถือหุ้น และบริษัท เอส ที อาร์ อาร์ เอ็นจีเนียริ่ง จำกัด ค้ำประกันทั้งจำนวน และ
- เครื่องจักรของบริษัทย่อยทางอ้อมดังกล่าว

20.2 วงเงินสินเชื่อจากสถาบันการเงิน

20.2.1 ตั๋วสัญญาใช้เงินกู้ยืมกับสถาบันการเงิน

ณ วันที่ 31 ธันวาคม 2564 และ 2563 บริษัทย่อยแห่งหนึ่งมีตั๋วสัญญาใช้เงินกู้ยืมกับสถาบันการเงินหลายแห่ง จำนวน 220.00 ล้านบาท เพื่อใช้สำหรับการดำเนินงานของบริษัทย่อยดังกล่าว ตั๋วสัญญาใช้เงินกู้ยืมดังกล่าวค้ำประกันโดย

- การจำนองที่ดินพร้อมสิ่งปลูกสร้างของบริษัทย่อยดังกล่าว (ดูหมายเหตุข้อ 17)
- การโอนสิทธิการรับเงินค่าจ้างก่อสร้างของบริษัทย่อยดังกล่าว และ
- บริษัท

ณ วันที่ 31 ธันวาคม 2564 และ 2563 บริษัทย่อยทางอ้อมแห่งหนึ่งมีตั๋วสัญญาใช้เงินกู้ยืมกับสถาบันการเงินหลายแห่ง จำนวน 94.20 ล้านบาท และ 62.40 ล้านบาท ตามลำดับ เพื่อใช้สำหรับการดำเนินงานของบริษัทย่อยทางอ้อมดังกล่าว ตั๋วสัญญาใช้เงินกู้ยืมดังกล่าวค้ำประกันโดย

- สินทรัพย์ทางการเงินหมุนเวียนอื่นและสินทรัพย์ทางการเงินไม่หมุนเวียนอื่น (ดูหมายเหตุข้อ 9 และ 13)
- การโอนสิทธิการรับเงินค่าจ้างก่อสร้างของบริษัทย่อยทางอ้อมดังกล่าว
- บรรษัทประกันสินเชื่ออุตสาหกรรมขนาดย่อม
- ที่ดินพร้อมสิ่งปลูกสร้างของกรรมการหนึ่งท่านของบริษัทย่อยทางอ้อมดังกล่าว
- กรรมการสองท่านของบริษัทย่อยทางอ้อมดังกล่าว

- เงินฝากสถาบันการเงินแห่งหนึ่ง (ดูหมายเหตุข้อ 7) และ
- บริษัท ไทรทัน เอ็นจิเนียริ่ง แอนด์ คอนสตรัคชั่น จำกัด (มหาชน) ซึ่งเป็นบริษัทย่อยของบริษัท และผู้ถือหุ้นรายใหญ่ของบริษัทย่อยทางอ้อมดังกล่าว

20.2.2 วงเงินหนังสือค้ำประกันกับสถาบันการเงิน

ณ วันที่ 31 ธันวาคม 2564 และ 2563 บริษัทย่อยแห่งหนึ่งมีวงเงินหนังสือค้ำประกันกับสถาบันการเงินหลายแห่ง จำนวน 1,028.60 ล้านบาท และ 817.72 ล้านบาท ตามลำดับ เพื่อใช้สำหรับการดำเนินงานของบริษัทย่อยดังกล่าว วงเงินหนังสือค้ำประกันดังกล่าวค้ำประกันโดย

- เงินฝากสถาบันการเงินหลายแห่ง (ดูหมายเหตุข้อ 7)
- การโอนสิทธิการรับเงินค่าจ้างก่อสร้างของบริษัทย่อยดังกล่าว
- ที่ดินพร้อมสิ่งปลูกสร้างของบริษัทย่อยดังกล่าว (ดูหมายเหตุข้อ 17)
- ที่ดินของบริษัท ไทรทัน ดิเวลลอปเม้นท์ จำกัด ซึ่งเป็นบริษัทย่อยแห่งหนึ่ง (ดูหมายเหตุข้อ 16 และ 38.6.1) และ
- บริษัท

ณ วันที่ 31 ธันวาคม 2564 และ 2563 บริษัทย่อยทางอ้อมแห่งหนึ่งมีวงเงินหนังสือค้ำประกันกับสถาบันการเงินหลายแห่ง จำนวน 114.25 ล้านบาท และ 81.45 ล้านบาท ตามลำดับ เพื่อใช้สำหรับการดำเนินงานของบริษัทย่อยทางอ้อมดังกล่าว วงเงินหนังสือค้ำประกันดังกล่าวค้ำประกันโดย

- เงินฝากสถาบันการเงินแห่งหนึ่ง (ดูหมายเหตุข้อ 7)
- การโอนสิทธิการรับเงินค่าจ้างก่อสร้างของบริษัทย่อยทางอ้อมดังกล่าว
- ที่ดินพร้อมสิ่งปลูกสร้างของกรรมการสองท่านของบริษัทย่อยทางอ้อมดังกล่าว
- กรรมการสองท่านของบริษัทย่อยทางอ้อมดังกล่าว และ
- บริษัท ไทรทัน เอ็นจิเนียริ่ง แอนด์ คอนสตรัคชั่น จำกัด (มหาชน) ซึ่งเป็นบริษัทย่อยของบริษัท และผู้ถือหุ้นรายใหญ่ของบริษัทย่อยทางอ้อมดังกล่าว

20.2.3 วงเงินสัญญาซื้อขายเงินตราต่างประเทศล่วงหน้ากับสถาบันการเงิน

ณ วันที่ 31 ธันวาคม 2564 และ 2563 บริษัทย่อยทางอ้อมแห่งหนึ่งมีวงเงินสัญญาซื้อขายเงินตราต่างประเทศล่วงหน้ากับสถาบันการเงินแห่งหนึ่ง เพื่อบริหารความเสี่ยงที่เกิดจากความผันผวนของอัตราแลกเปลี่ยนในสกุลเงินบาทจำนวน 3.00 ล้านบาท สัญญาซื้อขายเงินตราต่างประเทศล่วงหน้าดังกล่าวค้ำประกันโดยกรรมการสองท่านของบริษัทย่อยทางอ้อมดังกล่าว

20.2.4 วงเงินสัญญาซื้อขายลูกหนี้การค้ากับสถาบันการเงิน

ณ วันที่ 31 ธันวาคม 2564 และ 2563 บริษัทย่อยทางอ้อมแห่งหนึ่งมีวงเงินสัญญาซื้อขายลูกหนี้การค้ากับสถาบันการเงินหลายแห่งจำนวนรวม 12.00 ล้านบาท โดยมีอัตราดอกเบี้ยร้อยละ MFR + 1.25 ต่อปี และร้อยละ MOR ต่อปี ซึ่งวงเงินสัญญาซื้อขายลูกหนี้การค้าดังกล่าวค้ำประกันโดย

- เงินฝากสถาบันการเงินแห่งหนึ่ง (ดูหมายเหตุข้อ 7)
- การโอนสิทธิการรับเงินค่าจ้างก่อสร้างของบริษัทย่อยทางอ้อมดังกล่าว และ
- กรรมการสองท่านของบริษัทย่อยทางอ้อมดังกล่าว

20.2.5 วงเงินสินเชื่อเลตเตอร์ออฟเครดิตกับสถาบันการเงิน

ณ วันที่ 31 ธันวาคม 2564 และ 2563 บริษัทย่อยทางอ้อมแห่งหนึ่งมีวงเงินสินเชื่อเลตเตอร์ออฟเครดิตกับสถาบันการเงินแห่งหนึ่ง จำนวน 3.00 ล้านบาท ซึ่งวงเงินสินเชื่อเลตเตอร์ออฟเครดิตดังกล่าวค้ำประกันโดยกรรมการสองท่านของบริษัทย่อยทางอ้อมดังกล่าว

20.3 เงินเบิกเกินบัญชีและเงินกู้ยืมระยะสั้นจากสถาบันการเงิน

20.3.1 ณ วันที่ 31 ธันวาคม 2564 บริษัทย่อยแห่งหนึ่งมีเงินกู้ยืมระยะสั้นจากสถาบันการเงินแห่งหนึ่ง จำนวน 25.00 ล้านบาท เพื่อใช้สำหรับการดำเนินงานของบริษัทย่อยดังกล่าว โดยมีอัตราดอกเบี้ยร้อยละ MLR - 1.25 ต่อปี คำประกันโดย (ณ วันที่ 31 ธันวาคม 2563 : ไม่มี)

- ที่ดินพร้อมสิ่งปลูกสร้างของบริษัทย่อยดังกล่าว (ดูหมายเหตุข้อ 17) และ
- บริษัท

20.3.2 ณ วันที่ 31 ธันวาคม 2564 บริษัทย่อยทางอ้อมแห่งหนึ่งมีเงินกู้ยืมระยะสั้นจากสถาบันการเงินหลายแห่ง จำนวน 63.16 ล้านบาท เพื่อใช้สำหรับการดำเนินงานของบริษัทย่อยทางอ้อมดังกล่าว ซึ่งประกอบด้วยเงินเบิกเกินบัญชีจากสถาบันการเงินหลายแห่งจำนวน 33.76 ล้านบาท โดยมีอัตราดอกเบี้ยร้อยละ MOR - 1.00 ต่อปี ถึง MOR + 1.00 ต่อปี และ MRR + 1.50 ต่อปี ถึง MRR + 2.50 ต่อปี และเงินกู้ยืมระยะสั้นจากสถาบันการเงินหลายแห่ง จำนวน 29.40 ล้านบาท โดยมีอัตราดอกเบี้ยร้อยละ MOR ต่อปี ถึง MOR + 1.00 ต่อปี ซึ่งเงินกู้ยืมระยะสั้นจากสถาบันการเงินดังกล่าวค้ำประกันโดย

- สินทรัพย์ทางการเงินหมุนเวียนอื่นและสินทรัพย์ทางการเงินไม่หมุนเวียนอื่น (ดูหมายเหตุข้อ 9 และ 13)
- การโอนสิทธิการรับเงินค่าจ้างก่อสร้างของบริษัทย่อยทางอ้อมดังกล่าว
- ที่ดินของบริษัทย่อยทางอ้อมดังกล่าว (ดูหมายเหตุข้อ 17)
- บรรษัทประกันสินเชื่ออุตสาหกรรมขนาดย่อม
- ที่ดินพร้อมสิ่งปลูกสร้างของกรรมการหนึ่งท่านของบริษัทย่อยทางอ้อมดังกล่าว และ
- กรรมการสองท่านของบริษัทย่อยทางอ้อมดังกล่าว

20.3.3 ณ วันที่ 31 ธันวาคม 2564 บริษัทย่อยทางอ้อมแห่งหนึ่งมีเงินเบิกเกินบัญชีจากสถาบันการเงินแห่งหนึ่ง จำนวน 3.92 ล้านบาท (ณ วันที่ 31 ธันวาคม 2563 : ไม่มี) เพื่อใช้สำหรับการดำเนินงานของบริษัทย่อยทางอ้อมดังกล่าว โดยมีอัตราดอกเบี้ยร้อยละ 10.35 ต่อปี โดยเงินเบิกบัญชีดังกล่าวค้ำประกันโดย

- ที่ดินพร้อมสิ่งปลูกสร้างของบริษัทย่อยทางอ้อมดังกล่าว (ดูหมายเหตุข้อ 17)
- บริษัทตามสัดส่วนการถือหุ้น และบริษัท เอส ที อาร์ อาร์ เอ็นจีเนียริ่งจำกัด ค้ำประกันทั้งจำนวน และ
- เครื่องจักรของบริษัทย่อยทางอ้อมดังกล่าว

20.3.4 ณ วันที่ 31 ธันวาคม 2563 บริษัทย่อยทางอ้อมแห่งหนึ่งมีเงินกู้ยืมระยะสั้นจากสถาบันการเงินหลายแห่ง จำนวน 57.03 ล้านบาท (ณ วันที่ 31 ธันวาคม 2564 : ไม่มี) เพื่อใช้สำหรับการดำเนินงานของบริษัทย่อยทางอ้อมดังกล่าว ซึ่งประกอบด้วยเงินเบิกเกินบัญชีจากสถาบันการเงินหลายแห่งจำนวน 33.85 ล้านบาท โดยมีอัตราดอกเบี้ยร้อยละ MOR ถึง MOR + 1.00 ต่อปี และ MRR + 1.50 ต่อปี ถึง MRR + 2.50 ต่อปี และเงินกู้ยืมระยะสั้นจากสถาบันการเงินหลายแห่ง จำนวน 23.18 ล้านบาท โดยมีอัตราดอกเบี้ยร้อยละ MOR + 1.00 ต่อปี และ MLR - 1.00 ต่อปี ซึ่งเงินกู้ยืมระยะสั้นจากสถาบันการเงินดังกล่าวค้ำประกันโดย

- สินทรัพย์ทางการเงินหมุนเวียนอื่นและสินทรัพย์ทางการเงินไม่หมุนเวียนอื่น (ดูหมายเหตุข้อ 9 และ 13)
- การโอนสิทธิการรับเงินค่าจ้างก่อสร้างของบริษัทย่อยทางอ้อมดังกล่าว
- ที่ดินของบริษัทย่อยทางอ้อมดังกล่าว (ดูหมายเหตุข้อ 17)
- บรรษัทประกันสินเชื่ออุตสาหกรรมขนาดย่อม
- ที่ดินพร้อมสิ่งปลูกสร้างของกรรมการสองท่านของบริษัทย่อยทางอ้อมดังกล่าว และ
- กรรมการสองท่านของบริษัทย่อยทางอ้อมดังกล่าว

ณ วันที่ 31 ธันวาคม 2564 และ 2563 กลุ่มบริษัทมีวงเงินเบิกเกินบัญชีจากสถาบันการเงินหลายแห่งที่ยังไม่ได้ใช้คงเหลือ 25.73 ล้านบาท และ 15.64 ล้านบาท ตามลำดับ

ณ วันที่ 31 ธันวาคม 2564 และ 2563 กลุ่มบริษัทมีวงเงินกู้ยืมระยะสั้นจากสถาบันการเงินหลายแห่งที่ยังไม่ได้ใช้คงเหลือ 274.80 ล้านบาท และ 274.22 ล้านบาท ตามลำดับ

เงินกู้ยืมระยะสั้นจากสถาบันการเงินดังกล่าว ณ วันที่ 31 ธันวาคม 2564 และ 2563 เป็นสกุลเงินบาท

20.4 วงเงินกู้ยืมระยะยาวจากสถาบันการเงิน

20.4.1 ณ วันที่ 31 ธันวาคม 2564 และ 2563 บริษัทย่อยทางอ้อมแห่งหนึ่งมีวงเงินกู้ยืมระยะยาวจากสถาบันการเงินแห่งหนึ่ง จำนวน 80.00 ล้านบาท โดยมีเงื่อนไขให้บริษัทย่อยทางอ้อมดังกล่าวคงสัดส่วนความสามารถในการชำระหนี้ให้เป็นไปตามอัตราที่กำหนดในสัญญา และครบกำหนดชำระคืนทั้งหมดภายในปี 2566 โดยมีอัตราดอกเบี้ยร้อยละ MLR - 1 ต่อปี เงินกู้ยืมดังกล่าวค้ำประกันโดย

- ที่ดินพร้อมสิ่งปลูกสร้าง และเครื่องจักรของบริษัทย่อยทางอ้อมดังกล่าว (ดูหมายเหตุข้อ 17)
- สิทธิเรียกร้องในบัญชีเงินฝากธนาคารแห่งหนึ่ง
- บริษัทที่เกี่ยวข้องกันและกรรมการหนึ่งท่านของบริษัทย่อยทางอ้อมดังกล่าว และ
- การจำนำหุ้นบางส่วนของบริษัทย่อยทางอ้อม

ณ วันที่ 31 ธันวาคม 2564 และ 2563 บริษัทย่อยทางอ้อมดังกล่าวมีเงินกู้ยืมระยะยาวจากสถาบันการเงินแห่งหนึ่ง จำนวน 42.45 ล้านบาท และจำนวน 57.54 ล้านบาท ตามลำดับ (ดูหมายเหตุข้อ 23)

20.4.2 ณ วันที่ 31 ธันวาคม 2564 และ 2563 บริษัทย่อยทางอ้อมแห่งหนึ่งมีวงเงินกู้ยืมกับสถาบันการเงินหลายแห่ง จำนวน 56.77 ล้านบาท และ 46.22 ล้านบาท ตามลำดับ เพื่อใช้สำหรับการดำเนินงานของบริษัทย่อยทางอ้อมดังกล่าว โดยมีเงื่อนไขให้บริษัทย่อยทางอ้อมดังกล่าวคงสัดส่วนโครงสร้างของผู้ถือหุ้นและดำรงอัตราส่วนหนี้สินต่อส่วนของผู้ถือหุ้นให้เป็นไปตามอัตราที่กำหนดในสัญญา ซึ่งวงเงินกู้ยืมกับสถาบันการเงินดังกล่าวค้ำประกันโดย

- สินทรัพย์ทางการเงินหมุนเวียนอื่นและสินทรัพย์ทางการเงินไม่หมุนเวียนอื่น (ดูหมายเหตุข้อ 9 และ 13)
- การโอนสิทธิการรับเงินค่าจ้างก่อสร้างของบริษัทย่อยทางอ้อมดังกล่าว
- สินค้าคงเหลือ (ดูหมายเหตุข้อ 11)
- ที่ดินพร้อมสิ่งปลูกสร้างและเครื่องจักรของบริษัทย่อยทางอ้อมดังกล่าว (ดูหมายเหตุข้อ 17)
- บรรษัทประกันสินเชื่ออุตสาหกรรมขนาดย่อม
- ที่ดินพร้อมสิ่งปลูกสร้างของกรรมการท่านหนึ่งและบุคคลที่เกี่ยวข้องของบริษัทย่อยทางอ้อมดังกล่าว

- กรรมการสองท่านของบริษัทย่อยทางอ้อมดังกล่าว และ
- บริษัท ไทรทัน เอ็นจิเนียริ่ง แอนด์ คอนสตรัคชั่น จำกัด (มหาชน) ซึ่งเป็นบริษัทย่อยของบริษัท และผู้ถือหุ้นรายใหญ่ของบริษัทย่อยทางอ้อมดังกล่าว

20.4.3 ณ วันที่ 31 ธันวาคม 2563 บริษัทย่อยทางอ้อมอีกแห่งหนึ่งมีวงเงินกู้ยืมระยะยาวจากสถาบันการเงินแห่งหนึ่ง จำนวน 215.00 ล้านบาท (ณ วันที่ 31 ธันวาคม 2564 : ไม่มี) ซึ่งได้เบิกใช้เงินกู้ยืมระยะยาวดังกล่าวแล้วทั้งจำนวน เมื่อวันที่ 16 เมษายน 2564 โดยมีอัตราดอกเบี้ยในปีที่ 1 ถึงปีที่ 3 เท่ากับร้อยละ MLR - 1 ต่อปี หลังจากปีที่ 3 มีอัตราดอกเบี้ยร้อยละ MLR - 0.75 ต่อปี และครบกำหนดชำระคืนทั้งหมดภายในปี 2572 โดยเงินกู้ยืมระยะยาวจากสถาบันการเงินดังกล่าวค้ำประกันโดย

- เงินฝากจากสถาบันการเงินแห่งหนึ่ง (ดูหมายเหตุข้อ 7)
- ที่ดินพร้อมสิ่งปลูกสร้างของบริษัทย่อยทางอ้อมดังกล่าว (ดูหมายเหตุข้อ 17)
- บริษัทตามสัดส่วนการถือหุ้น และบริษัท เอส ที อาร์ อาร์ เอ็นจีเนียริ่ง จำกัด ค้ำประกันทั้งจำนวน และ
- เครื่องจักรของบริษัทย่อยทางอ้อมดังกล่าว

ณ วันที่ 31 ธันวาคม 2564 บริษัทย่อยทางอ้อมดังกล่าวมีเงินกู้ยืมระยะยาวจากสถาบันการเงินแห่งหนึ่ง จำนวน 215.00 ล้านบาท (ดูหมายเหตุข้อ 23) (ณ วันที่ 31 ธันวาคม 2563 : ไม่มี)

วงเงินสินเชื่อจากสถาบันการเงิน วงเงินกู้ยืมจากสถาบันการเงิน และเงินเบิกเกินบัญชีและเงินกู้ยืมระยะสั้นจากสถาบันการเงินของกลุ่มบริษัทและบริษัท ณ วันที่ 31 ธันวาคม 2564 และ 2563 เป็นสกุลเงินบาท

21. เจ้าหนี้การค้าและเจ้าหนี้หมุนเวียนอื่น

เจ้าหนี้การค้าและเจ้าหนี้หมุนเวียนอื่น ณ วันที่ 31 ธันวาคม มีดังนี้

	งบการเงินรวม		งบการเงินเฉพาะกิจการ	
	2564	**2563**	**2564**	**2563**
	บาท	**บาท**	**บาท**	**บาท**
เจ้าหนี้การค้า - บริษัทอื่น	92,194,465	150,486,010	-	-
เจ้าหนี้การค้า - บริษัทที่เกี่ยวข้องกัน (ดูหมายเหตุข้อ 38.2)	28,314,224	6,394,259	-	-
เจ้าหนี้ค่าซื้ออาคารและอุปกรณ์ - บริษัทอื่น	502,900	1,894,254	454,750	454,750
เจ้าหนี้ค่าซื้ออาคารและอุปกรณ์ - บริษัทที่เกี่ยวข้องกัน (ดูหมายเหตุข้อ 38.2)	9,248,593	145,568,789	-	-
เจ้าหนี้อื่น - บริษัทอื่น	3,002,925	20,370,912	-	-
เจ้าหนี้อื่น - บริษัทที่เกี่ยวข้องกัน (ดูหมายเหตุข้อ 38.2)	1,265,378	1,307,568	-	-
เงินเรียกเก็บตามสัญญา	14,601,747	7,410,715	-	-
รายได้รับล่วงหน้า	-	366,541	-	366,541
เงินปันผลค้างจ่าย	33,927	8,914,678	33,927	35,468
ค่าหุ้นค้างจ่าย (ดูหมายเหตุข้อ 43)	2,160,212	4,000,000	-	-
ดอกเบี้ยค้างจ่าย - บริษัทอื่น	1,254,267	425,169	144,684	-
ดอกเบี้ยค้างจ่าย - บริษัทที่เกี่ยวข้องกัน (ดูหมายเหตุข้อ 38.2)	779,016	314,557	-	-
ค่าใช้จ่ายค้างจ่าย - บริษัทอื่น	17,672,356	25,481,551	8,578,609	7,005,515
	171,030,010	372,935,003	9,211,970	7,862,274

เจ้าหนี้การค้าและเจ้าหนี้หมุนเวียนอื่นของกลุ่มบริษัทและบริษัท ณ วันที่ 31 ธันวาคม 2564 และ 2563 เป็นสกุลเงินบาท

22. เงินกู้ยืมระยะสั้นจากบริษัทอื่น

เงินกู้ยืมระยะสั้นจากบริษัทอื่น ณ วันที่ 31 ธันวาคม มีดังนี้

	งบการเงินรวมและงบการเงินเฉพาะกิจการ	
	2564	**2563**
	บาท	**บาท**
เงินกู้ยืมระยะสั้นจากบริษัทอื่น	-	10,239,382

ณ วันที่ 31 ธันวาคม 2563 บริษัทได้ทำรายการซื้อขายหุ้นแบบบัญชีมาร์จิ้นกับบริษัทหลักทรัพย์แห่งหนึ่ง จำนวน 10.24 ล้านบาท บริษัทได้แสดงรายการดังกล่าวเป็นเงินกู้ยืมระยะสั้นจากบริษัทอื่น โดยมีอัตราดอกเบี้ยร้อยละ 5.95 ต่อปี และมีหลักทรัพย์ค้ำประกันเป็นหุ้นของบริษัทร่วมแห่งหนึ่งทั้งจำนวน (ดูหมายเหตุข้อ 15) และมีกำหนดชำระคืนตามเงื่อนไขที่กำหนดในสัญญา (ณ วันที่ 31 ธันวาคม 2564 : ไม่มี) เมื่อวันที่ 25 พฤษภาคม 2564 บริษัทได้ชำระเงินกู้ยืมระยะสั้นจากบริษัทอื่นแล้วทั้งจำนวน

เงินกู้ยืมระยะสั้นของบริษัท ณ วันที่ 31 ธันวาคม 2563 เป็นสกุลเงินบาท (ณ วันที่ 31 ธันวาคม 2564 : ไม่มี)

23. เงินกู้ยืมระยะยาวจากสถาบันการเงิน

เงินกู้ยืมระยะยาวจากสถาบันการเงิน ณ วันที่ 31 ธันวาคม มีดังนี้ (งบการเงินเฉพาะกิจการ : ไม่มี)

	งบการเงินรวม	
	2564	**2563**
	บาท	**บาท**
เงินกู้ยืมระยะยาวจากสถาบันการเงิน	304,697,227	109,650,873
<u>หัก</u> ต้นทุนในการออกเงินกู้ยืม	(1,880,452)	-
	302,816,775	109,650,873
<u>หัก</u> ส่วนที่ถึงกำหนดชำระภายในหนึ่งปี	(92,086,987)	(19,700,678)
	210,729,788	89,950,195

ณ วันที่ 31 ธันวาคม 2564 และ 2563 บริษัทย่อยทางอ้อมแห่งหนึ่งมีเงินกู้ยืมระยะยาวจากสถาบันการเงินแห่งหนึ่ง จำนวน 42.45 ล้านบาท และ 57.54 ล้านบาท ตามลำดับ โดยมีอัตราดอกเบี้ยร้อยละ MLR - 1 ต่อปี มีเงื่อนไขให้บริษัทย่อยทางอ้อมดังกล่าวคงสัดส่วนความสามารถในการชำระหนี้ให้เป็นไปตามอัตราที่กำหนดในสัญญา และครบกำหนดชำระคืนทั้งหมดภายในปี 2566 (ดูหมายเหตุข้อ 20.4.1) ซึ่งค้ำประกันโดย

- ที่ดินพร้อมสิ่งปลูกสร้าง และเครื่องจักรของบริษัทย่อยทางอ้อมดังกล่าว (ดูหมายเหตุข้อ 17)
- สิทธิเรียกร้องในบัญชีเงินฝากธนาคารแห่งหนึ่ง
- บริษัทที่เกี่ยวข้องกันและกรรมการหนึ่งท่านของบริษัทย่อยทางอ้อมดังกล่าว และ
- การจำนำหุ้นบางส่วนของบริษัทย่อยทางอ้อม

ณ วันที่ 31 ธันวาคม 2564 บริษัทย่อยทางอ้อมดังกล่าวไม่สามารถคงอัตราส่วนทางการเงินตามสัญญาได้ ดังนั้นบริษัทย่อยทางอ้อมดังกล่าวจึงได้จัดประเภทเงินกู้ยืมระยะยาวจากสถาบันการเงินทั้งหมดเป็นเงินกู้ยืมระยะยาวจากสถาบันการเงินที่ถึงกำหนดชำระภายในหนึ่งปีทั้งจำนวน อย่างไรก็ตาม ผู้บริหารของบริษัทย่อยทางอ้อมดังกล่าวอยู่ระหว่างการเจรจากับสถาบันการเงินสำหรับเงื่อนไขการชำระเงินและอัตราดอกเบี้ยของเงินกู้ยืมระยะยาวจากสถาบันการเงินดังกล่าว

ณ วันที่ 31 ธันวาคม 2564 และ 2563 บริษัทย่อยทางอ้อมอีกแห่งหนึ่งมีเงินกู้ยืมระยะยาวจากสถาบันการเงินหลายแห่ง จำนวน 47.25 ล้านบาท และ 52.11 ล้านบาท ตามลำดับ โดยมีอัตราดอกเบี้ยที่แท้จริงร้อยละ MLR - 1.60 ถึง MLR ต่อปี และ MRR - 0.06 ต่อปี ถึง MRR + 5.50 ต่อปี และอัตราดอกเบี้ยร้อยละ 1 ต่อปี ถึงร้อยละ 28 ต่อปี มีเงื่อนไขให้บริษัทย่อยทางอ้อมดังกล่าวคงสัดส่วนโครงสร้างของผู้ถือหุ้นและดำรงอัตราส่วนหนี้สินต่อส่วนของผู้ถือหุ้นให้เป็นไปตามอัตราที่กำหนดในสัญญาและทยอยชำระคืนทั้งหมดภายในปี 2568 ทั้งนี้ เงินกู้ยืมระยะยาวจากสถาบันการเงินเหล่านี้ได้ค้ำประกันโดย

- สินทรัพย์ทางการเงินหมุนเวียนอื่นและสินทรัพย์ทางการเงินไม่หมุนเวียนอื่น (ดูหมายเหตุข้อ 9 และ 13)
- การโอนสิทธิการรับเงินค่าจ้างก่อสร้างของบริษัทย่อยทางอ้อมดังกล่าว (ดูหมายเหตุข้อ 8)
- สินค้าคงเหลือ (ดูหมายเหตุข้อ 11)
- ที่ดินพร้อมสิ่งปลูกสร้างและเครื่องจักรของบริษัทย่อยทางอ้อมดังกล่าว (ดูหมายเหตุข้อ 17)
- บรรษัทประกันสินเชื่ออุตสาหกรรมขนาดย่อม
- ที่ดินพร้อมสิ่งปลูกสร้างของกรรมการหนึ่งท่านและบุคคลที่เกี่ยวข้องกันของบริษัทย่อยทางอ้อมดังกล่าว
- กรรมการสองท่านของบริษัทย่อยทางอ้อมดังกล่าว และ
- บริษัท ไทรทัน เอ็นจิเนียริ่ง แอนด์ คอนสตรัคชั่น จำกัด (มหาชน) ซึ่งเป็นบริษัทย่อยของบริษัทและเป็นผู้ถือหุ้นรายใหญ่ของบริษัทย่อยทางอ้อมดังกล่าว

ณ วันที่ 31 ธันวาคม 2564 บริษัทย่อยทางอ้อมดังกล่าวไม่สามารถคงอัตราส่วนทางการเงินตามสัญญาได้ ดังนั้นบริษัทย่อยทางอ้อมดังกล่าวจึงได้จัดประเภทเงินกู้ยืมระยะยาวจากสถาบันการเงินทั้งหมดเป็นเงินกู้ยืมระยะยาวจากสถาบันการเงินที่ถึงกำหนดชำระภายในหนึ่งปีทั้งจำนวน อย่างไรก็ตาม ผู้บริหารของบริษัทย่อยทางอ้อมดังกล่าวอยู่ระหว่างการเจรจากับสถาบันการเงินสำหรับเงื่อนไขการชำระเงินและอัตราดอกเบี้ยของเงินกู้ยืมระยะยาวจากสถาบันการเงินดังกล่าว

ณ วันที่ 31 ธันวาคม 2564 บริษัทย่อยทางอ้อมอีกแห่งหนึ่งมีเงินกู้ยืมระยะยาวจากสถาบันการเงินแห่งหนึ่ง จำนวน 215.00 ล้านบาท โดยในปีที่ 1 - ปีที่ 3 มีอัตราดอกเบี้ยร้อยละ MLR - 1 ต่อปี หลังจากปีที่ 3 มีอัตราดอกเบี้ยร้อยละ MLR - 0.75 ต่อปี และครบกำหนดชำระคืนทั้งหมดภายในปี 2572 (ดูหมายเหตุข้อ 20.4.3) (ณ วันที่ 31 ธันวาคม 2563 : ไม่มี) โดยเงินกู้ยืมระยะยาวจากสถาบันการเงินดังกล่าวค้ำประกันโดย

- ที่ดินพร้อมสิ่งปลูกสร้างของบริษัทย่อยทางอ้อมดังกล่าว (ดูหมายเหตุข้อ 17)
- บริษัทตามสัดส่วนการถือหุ้น และบริษัท เอส ที อาร์ อาร์ เอ็นจีเนียริ่ง จำกัด ค้ำประกันทั้งจำนวน และ
- เครื่องจักรของบริษัทย่อยทางอ้อมดังกล่าว

ณ วันที่ 31 ธันวาคม 2563 บริษัทย่อยทางอ้อมดังกล่าวมีวงเงินกู้ยืมระยะยาวจากสถาบันการเงินที่ยังไม่ได้ใช้คงเหลือจำนวน 215.00 ล้านบาท (ณ วันที่ 31 ธันวาคม 2564 : ไม่มี)

เงินกู้ยืมระยะยาวของกลุ่มบริษัท ณ วันที่ 31 ธันวาคม 2564 และ 2563 เป็นสกุลเงินบาท

24. หนี้สินตามสัญญาเช่า

การเปลี่ยนแปลงของหนี้สินตามสัญญาเช่าสำหรับปีสิ้นสุดวันที่ 31 ธันวาคม 2564 และ 2563 สรุปได้ดังนี้

ณ วันที่ 31 ธันวาคม 2564	**งบการเงินรวม**	**งบการเงินเฉพาะกิจการ**
	บาท	**บาท**
หนี้สินตามสัญญาเช่า ณ วันที่ 1 มกราคม 2564	53,363,880	28,555,457
จ่ายชำระระหว่างปี	(19,143,221)	(4,200,000)
หนี้สินตามสัญญาเช่า ณ วันที่ 31 ธันวาคม 2564	34,220,659	24,355,457
ดอกเบี้ยรอตัดจ่าย ณ วันที่ 1 มกราคม 2564	(6,899,957)	(5,970,576)
รับรู้เป็นต้นทุนทางการเงินระหว่างปี	2,132,388	1,386,879
ดอกเบี้ยรอตัดจ่าย ณ วันที่ 31 ธันวาคม 2564	(4,767,569)	(4,583,697)
หนี้สินตามสัญญาเช่า - สุทธิ	29,453,090	19,771,760
<u>หัก</u> ส่วนที่ถึงกำหนดชำระภายในหนึ่งปี	(12,647,664)	(3,081,710)
หนี้สินตามสัญญาเช่า - สุทธิจากส่วนที่ถึงกำหนดชำระภายในหนึ่งปี	16,805,426	16,690,050

ณ วันที่ 31 ธันวาคม 2563	งบการเงินรวม	งบการเงินเฉพาะกิจการ
	บาท	บาท
หนี้สินตามสัญญาเช่า ณ วันที่ 1 มกราคม 2563	47,253,469	32,768,879
เพิ่มขึ้นจากการซื้อธุรกิจ (ดูหมายเหตุข้อ 43)	1,492,486	-
เพิ่มขึ้นระหว่างปี	17,163,998	-
ลดลงระหว่างปี	(1,734,059)	-
จ่ายชำระระหว่างปี	(10,791,417)	(4,192,825)
หนี้สินตามสัญญาเช่า ณ วันที่ 31 ธันวาคม 2563	53,384,477	28,576,054
ดอกเบี้ยรอตัดจ่าย ณ วันที่ 1 มกราคม 2563	(8,452,457)	(7,505,488)
เพิ่มขึ้นจากการซื้อธุรกิจ (ดูหมายเหตุข้อ 43)	(119,872)	-
เพิ่มขึ้นระหว่างปี	(628,998)	-
ลดลงระหว่างปี	107,812	-
รับรู้เป็นต้นทุนทางการเงินระหว่างปี	2,172,961	1,514,315
ดอกเบี้ยรอตัดจ่าย ณ วันที่ 31 ธันวาคม 2563	(6,920,554)	(5,991,173)
หนี้สินตามสัญญาเช่า - สุทธิ	46,463,923	22,584,881
<u>หัก</u> ส่วนที่ถึงกำหนดชำระภายในหนึ่งปี	(15,886,696)	(1,694,832)
หนี้สินตามสัญญาเช่า - สุทธิจากส่วนที่ถึงกำหนดชำระภายในหนึ่งปี	30,577,227	20,890,049

การวิเคราะห์การครบกำหนดของหนี้สินตามสัญญาเช่า ณ วันที่ 31 ธันวาคม 2564 และ 2563 ประกอบด้วย

	งบการเงินรวม		งบการเงินเฉพาะกิจการ	
	2564	2563	2564	2563
	บาท	บาท	บาท	บาท
การวิเคราะห์การครบกำหนด				
ปีที่ 1	13,807,155	18,963,714	4,059,243	4,079,351
ปีที่ 2	4,176,533	14,003,411	4,059,243	4,079,351
ปีที่ 3	4,059,243	4,079,351	4,059,243	4,079,351
ปีที่ 4	4,059,243	4,079,351	4,059,243	4,079,351
ปีที่ 5	4,059,243	4,079,351	4,059,243	4,079,351
ปีที่ 6	4,059,242	4,079,351	4,059,242	4,079,351
ปีที่ 7	-	4,079,351	-	4,079,351
<u>หัก</u> ดอกเบี้ยรอตัดบัญชี	(4,767,569)	(6,899,957)	(4,583,697)	(5,970,576)
รวม	29,453,090	46,463,923	19,771,760	22,584,881

ณ วันที่ 31 ธันวาคม 2564 และ 2563 กลุ่มบริษัทและบริษัทคำนวณหนี้สินตามสัญญาเช่าโดยวัดมูลค่าด้วยมูลค่าปัจจุบันของการจ่ายชำระตามสัญญาเช่าที่เหลืออยู่คิดลดด้วยอัตราดอกเบี้ยการกู้ยืมส่วนเพิ่มของผู้เช่าถัวเฉลี่ยร้อยละ 4.08 - 7.77 ต่อปี และร้อยละ 6.00 ต่อปี ตามลำดับ กลุ่มบริษัทและบริษัทใช้อัตราคิดลดคงที่ตลอดสัญญา

25. ประมาณการหนี้สินผลประโยชน์พนักงาน

ประมาณการหนี้สินผลประโยชน์พนักงาน ณ วันที่ 31 ธันวาคม มีดังนี้

	งบการเงินรวม		งบการเงินเฉพาะกิจการ	
	2564	**2563**	**2564**	**2563**
	บาท	**บาท**	**บาท**	**บาท**
มูลค่าปัจจุบันของประมาณการหนี้สินสำหรับผลประโยชน์พนักงาน	14,480,617	13,974,552	3,087,370	4,156,362

การเปลี่ยนแปลงประมาณการหนี้สินผลประโยชน์พนักงานสำหรับปีสิ้นสุดวันที่ 31 ธันวาคม มีดังนี้

	งบการเงินรวม		งบการเงินเฉพาะกิจการ	
	2564	**2563**	**2564**	**2563**
	บาท	**บาท**	**บาท**	**บาท**
ณ วันที่ 1 มกราคม	13,974,552	12,656,991	4,156,362	5,484,161
รับรู้ในกำไรขาดทุนสำหรับปีสิ้นสุดวันที่ 31 ธันวาคม				
เพิ่มขึ้นจากการซื้อธุรกิจ (ดูหมายเหตุข้อ 43)	-	2,772,853	-	-
ต้นทุนบริการปัจจุบัน	4,924,183	4,216,004	800,821	864,547
ต้นทุนดอกเบี้ย	180,329	116,946	37,656	33,832
จ่ายชำระในระหว่างปี	(5,195,455)	(1,686,652)	-	-
รับรู้ในกำไรขาดทุนเบ็ดเสร็จอื่นสำหรับปีสิ้นสุดวันที่ 31 ธันวาคม				
(กำไร) ขาดทุนจากการวัดมูลค่าใหม่ของผลประโยชน์พนักงานที่กำหนดไว้	597,008	(4,101,590)	(1,907,469)	(2,226,178)
ณ วันที่ 31 ธันวาคม	14,480,617	13,974,552	3,087,370	4,156,362

ผลกำไร (ขาดทุน) จากการวัดมูลค่าใหม่ของผลประโยชน์พนักงานที่กำหนดไว้ที่รับรู้ในงบกำไรขาดทุนและกำไรขาดทุนเบ็ดเสร็จอื่น สำหรับปีสิ้นสุดวันที่ 31 ธันวาคม เกิดขึ้นจากเรื่องต่อไปนี้

	งบการเงินรวม		งบการเงินเฉพาะกิจการ	
	2564	**2563**	**2564**	**2563**
	บาท	**บาท**	**บาท**	**บาท**
สมมติฐานทางการเงิน	287,775	1,236,296	98,566	1,665,623
สมมติฐานทางภูมิประชากรศาสตร์	177,401	1,637,113	74,672	804,410
การปรับปรุงจากประสบการณ์	(1,062,184)	1,228,181	1,734,231	(243,855)
รวม	(597,008)	4,101,590	1,907,469	2,226,178

ผลกำไร (ขาดทุน) จากการวัดมูลค่าใหม่ของผลประโยชน์พนักงานที่กำหนดไว้ที่รับรู้ในงบกำไรขาดทุนและกำไรขาดทุนเบ็ดเสร็จอื่นสำหรับปีสิ้นสุดวันที่ 31 ธันวาคม มีดังนี้

	งบการเงินรวม		งบการเงินเฉพาะกิจการ	
	2564	**2563**	**2564**	**2563**
	บาท	**บาท**	**บาท**	**บาท**
รวมอยู่ในกำไรสะสม				
ณ วันที่ 1 มกราคม	470,751	(3,630,839)	364,730	(1,861,448)
รับรู้ระหว่างปี	(597,008)	4,101,590	1,907,469	2,226,178
ณ วันที่ 31 ธันวาคม	(126,257)	470,751	2,272,199	364,730

ข้อสมมติฐานหลักในการประมาณการตามหลักคณิตศาสตร์ประกันภัยที่ใช้มีดังนี้

	งบการเงินรวม		งบการเงินเฉพาะกิจการ	
	2564	**2563**	**2564**	**2563**
อัตราคิดลด	ร้อยละ 1.59 - 1.70	ร้อยละ 1.18 - 1.65	ร้อยละ 1.59	ร้อยละ 1.18
อัตราการขึ้นเงินเดือน	ร้อยละ 4.00 - 5.00	ร้อยละ 4.00 - 5.00	ร้อยละ 5.00	ร้อยละ 5.00
เกษียณอายุ	60 ปี	60 ปี	60 ปี	60 ปี

การวิเคราะห์ความอ่อนไหวของข้อสมมติฐานหลักในการประมาณการตามหลักคณิตศาสตร์ประกันภัย ณ วันที่ 31 ธันวาคม เป็นดังนี้

	ผลกระทบต่อประมาณการหนี้สินสำหรับผลประโยชน์พนักงาน			
	งบการเงินรวม		งบการเงินเฉพาะกิจการ	
	2564	**2563**	**2564**	**2563**
	ร้อยละ	**ร้อยละ**	**ร้อยละ**	**ร้อยละ**
อัตราคิดลดเพิ่มขึ้นร้อยละ 1.00	ลดลง 7.15 - 11.98	ลดลง 5.72 - 11.96	ลดลง 7.15	ลดลง 5.72
อัตราคิดลดลดลงร้อยละ 1.00	เพิ่มขึ้น 8.08 - 14.28	เพิ่มขึ้น 6.46 - 14.27	เพิ่มขึ้น 8.08	เพิ่มขึ้น 6.46
อัตราการเพิ่มขึ้นของเงินเดือนเพิ่มขึ้นร้อยละ 1.00	เพิ่มขึ้น 6.56 - 13.70	เพิ่มขึ้น 5.98 - 12.65	เพิ่มขึ้น 6.61	เพิ่มขึ้น 5.98
อัตราการเพิ่มขึ้นของเงินเดือนลดลงร้อยละ 1.00	ลดลง 6.01 - 11.67	ลดลง 5.41 - 10.84	ลดลง 6.01	ลดลง 5.41

การวิเคราะห์ความอ่อนไหวข้างต้นนี้อ้างอิงจากการเปลี่ยนแปลงข้อสมมติ ขณะที่ให้ข้อสมมติอื่นคงที่ ในทางปฏิบัติสถานการณ์ดังกล่าวยากที่จะเกิดขึ้น และการเปลี่ยนแปลงในข้อสมมติอาจมีความสัมพันธ์กัน ในการคำนวณการวิเคราะห์ความอ่อนไหวของภาระผูกพันผลประโยชน์ที่กำหนดไว้ที่มีต่อการเปลี่ยนแปลงในข้อสมมติหลักได้ใช้วิธีเดียวกับการคำนวณภาระผูกพันผลประโยชน์พนักงานที่รับรู้ในงบแสดงฐานะการเงิน (มูลค่าปัจจุบันของภาระผูกพันโครงการผลประโยชน์ที่กำหนดไว้คำนวณด้วยวิธีคิดลดแต่ละหน่วยที่ประมาณการไว้ (Projected Unit Credit Method) ณ วันสิ้นรอบระยะเวลารายงาน)

วิธีการและประเภทของข้อสมมติฐานหลักที่ใช้ในการจัดทำการวิเคราะห์ความอ่อนไหวไม่ได้เปลี่ยนแปลงจากปีก่อนอย่างมีสาระสำคัญ

26. ประมาณการค่าใช้จ่ายในการรื้อถอน

ประมาณการค่าใช้จ่ายในการรื้อถอน สำหรับปีสิ้นสุดวันที่ 31 ธันวาคม มีดังนี้

	งบการเงินรวม		งบการเงินเฉพาะกิจการ	
	2564	**2563**	**2564**	**2563**
	บาท	**บาท**	**บาท**	**บาท**
ยอดคงเหลือต้นปี ณ วันที่ 1 มกราคม	1,550,000	1,255,065	1,550,000	1,255,065
เพิ่มขึ้นระหว่างปี	-	294,935	-	294,935
ยองคงเหลือสิ้นปี ณ วันที่ 31 ธันวาคม	1,550,000	1,550,000	1,550,000	1,550,000

27. ทุนเรือนหุ้นและใบสำคัญแสดงสิทธิที่จะซื้อหุ้นสามัญ

ทุนเรือนหุ้นและใบสำคัญแสดงสิทธิที่จะซื้อหุ้นสามัญ สำหรับปีสิ้นสุดวันที่ 31 ธันวาคม มีดังนี้

	ทุนเรือนหุ้น	ทุนที่ออกและชำระแล้ว		
	ทุนจดทะเบียน	จำนวนหุ้น	มูลค่าหุ้น	ส่วนเกินมูลค่าหุ้น
	บาท	หุ้น	บาท	บาท
ณ วันที่ 1 มกราคม 2563	1,161,029,409	9,633,578,407	963,357,841	636,854,830
เพิ่มทุนจดทะเบียนระหว่างปี	-	2,800	280	420
ณ วันที่ 31 ธันวาคม 2563	1,161,029,409	9,633,581,207	963,358,121	636,855,250
ณ วันที่ 1 มกราคม 2564	1,161,029,409	9,633,581,207	963,358,121	636,855,250
เพิ่มทุนจดทะเบียนระหว่างปี	-	1,493,970,727	149,397,073	223,991,031
ณ วันที่ 31 ธันวาคม 2564	1,161,029,409	11,127,551,934	1,112,755,194	860,846,281

ใบสำคัญแสดงสิทธิที่จะซื้อหุ้นสามัญ

เมื่อวันที่ 25 เมษายน 2561 ที่ประชุมสามัญผู้ถือหุ้นประจำปี 2561 มีมติ ดังนี้

- อนุมัติให้ออกและเสนอขายใบสำคัญแสดงสิทธิที่จะซื้อหุ้นสามัญของบริษัท รุ่นที่ 3 (“ใบสำคัญแสดงสิทธิ รุ่นที่ 3” หรือ “TRITN-W3”) จำนวนไม่เกิน 1,606,715,681 หน่วย ให้แก่ผู้ถือหุ้นเดิมของบริษัทตามสัดส่วนการถือหุ้น (Rights Offering) โดยไม่คิดมูลค่า ในอัตราส่วน 5 หุ้นสามัญเดิมต่อ 1 หน่วยใบสำคัญแสดงสิทธิ รุ่นที่ 3 (กรณีมีเศษหุ้นให้ปัดทิ้ง) และกำหนดราคาการใช้สิทธิเท่ากับ 0.25 บาทต่อหุ้น (ยกเว้นกรณีการปรับราคาใช้สิทธิ) อายุใบสำคัญแสดงสิทธิไม่เกิน 3 ปี นับจากวันที่ออกและเสนอขายใบสำคัญแสดงสิทธิ โดยกำหนดวันใช้สิทธิครั้งแรกวันที่ 30 มิถุนายน 2562 และครั้งสุดท้ายวันที่ 29 พฤษภาคม 2564

- อนุมัติให้ออกและเสนอขายใบสำคัญแสดงสิทธิที่จะซื้อหุ้นสามัญของบริษัท ชนิดระบุชื่อผู้ถือและไม่สามารถโอนเปลี่ยนมือได้ (เว้นแต่กรณีที่ผู้ถือใบสำคัญแสดงสิทธิถึงแก่กรรม เป็นบุคคลสาบสูญตามคำสั่งศาล บุคคลที่ศาลสั่งให้เป็นบุคคลไร้ความสามารถหรือเสมือนไร้ความสามารถ หรือกรณีอื่นใดที่คณะกรรมการเห็นสมควร) ให้แก่กรรมการ ผู้บริหาร และพนักงานของกลุ่มบริษัทและบริษัท (Employee Stock Ownership Plan : ESOP) (โครงการ TRITN-WA) จำนวนไม่เกิน 50,000,000 หน่วย ซึ่งคิดเป็นร้อยละ 0.62 ของจำนวนหุ้นที่มีสิทธิออกเสียงทั้งหมด ณ วันที่ 15 มีนาคม 2561 เพื่อจัดสรรให้แก่กรรมการ ผู้บริหาร และพนักงานของกลุ่มบริษัทและบริษัท โดยไม่คิดมูลค่า อัตราการใช้สิทธิที่ใบสำคัญแสดงสิทธิ 1 หน่วยสามารถใช้สิทธิซื้อหุ้น TRITN ได้ 1 หุ้น โดยการออกและเสนอขายใบสำคัญแสดงสิทธิตามโครงการ TRITN-WA นี้กำหนดราคาการใช้สิทธิเท่ากับ 0.34 บาทต่อหุ้น อายุใบสำคัญแสดงสิทธิไม่เกิน 3 ปี นับจากวันที่ออกและเสนอขายใบสำคัญแสดงสิทธิ โดยกำหนดวันใช้สิทธิครั้งแรกวันที่ 30 มิถุนายน 2562 และครั้งสุดท้ายวันที่ 29 พฤษภาคม 2564 มูลค่ายุติธรรมของใบสำคัญแสดงสิทธิที่จะซื้อหุ้นสามัญ วัดมูลค่าโดยวิธี Binomial Model โดยผู้ประเมินอิสระภายนอก โดยมูลค่ายุติธรรมของใบสำคัญแสดงสิทธิที่จะซื้อหุ้นสามัญมีมูลค่าหุ้นละ 0.1013 บาทต่อหุ้น

ใบสำคัญแสดงสิทธิที่จะซื้อหุ้นสามัญ มีรายละเอียด ดังนี้

โครงการ	อายุสัญญา (ปี)	วันที่ให้สิทธิ	วันที่หมดอายุ	จำนวนสิทธิที่ออก (หน่วย)	อัตราการใช้สิทธิ ต่อ 1 หน่วยใบสำคัญแสดงสิทธิ	ราคาใช้สิทธิ (บาทต่อหุ้น)
TRITN-WA	3	30 พ.ค. 2561	29 พ.ค. 2564	42,857,100	1	0.34
TRITN-W3	3	30 พ.ค. 2561	29 พ.ค. 2564	1,606,608,920	1	0.25

มูลค่ายุติธรรมของใบสำคัญแสดงสิทธิ วัดมูลค่าโดยวิธี Binomial Model ภายใต้ข้อสมมติฐานทางการเงิน ดังนี้

	TRITN-WA
ราคาหุ้น ณ วันที่ให้ใบสำคัญแสดงสิทธิ	0.29
ราคาใช้สิทธิ	0.34
ค่าความผันผวนของราคาหุ้นที่คาดหวัง	ร้อยละ 57.08
ช่วงเวลาที่คาดว่าจะมีผู้มาใช้ใบสำคัญแสดงสิทธิครบ	3 ปี
อัตราเงินปันผลที่คาดหวัง	ร้อยละ 0.00
อัตราดอกเบี้ยปลอดความเสี่ยง	ร้อยละ 1.86

การเปลี่ยนแปลงสิทธิในใบสำคัญแสดงสิทธิซื้อหุ้นสามัญ สำหรับปีสิ้นสุดวันที่ 31 ธันวาคม 2564 และ 2563 แสดงได้ดังนี้

หน่วย : หน่วย

	ณ วันที่ 1 มกราคม 2564	รายการระหว่างปี สิทธิ	ริบสิทธิ	หมดอายุ	ณ วันที่ 31 ธันวาคม 2564
TRITN-WA	19,047,600	-	-	(19,047,600)	-
TRITN-W3	1,606,606,120	(1,493,970,727)	-	(112,635,393)	-

หน่วย : หน่วย

	ณ วันที่ 1 มกราคม 2563	รายการระหว่างปี สิทธิ	ริบสิทธิ	ณ วันที่ 31 ธันวาคม 2563
TRITN-WA	21,428,550	-	(2,380,950)	19,047,600
TRITN-W3	1,606,608,920	-	-	1,606,608,920

สำหรับปีสิ้นสุดวันที่ 31 ธันวาคม 2563 มีผู้ถือใบสำคัญแสดงสิทธิซึ่งมีความประสงค์ที่จะใช้สิทธิตามใบสำคัญแสดงสิทธิที่จะซื้อหุ้นสามัญของบริษัท “TRITN-W3” ในอัตราการใช้สิทธิใบสำคัญแสดงสิทธิ 1 หน่วยต่อหุ้นสามัญ 1.00027 หุ้น โดยมีจำนวนหุ้นสามัญที่ได้จากการขอใช้สิทธิ 2,800 หุ้น ราคาใช้สิทธิ 0.2993 บาทต่อหุ้น รวมเป็นเงินทั้งสิ้น 700 บาท

ในระหว่างไตรมาสที่ 1 ปี 2564 มีผู้ถือใบสำคัญแสดงสิทธิซึ่งมีความประสงค์ที่จะใช้สิทธิตามใบสำคัญแสดงสิทธิที่จะซื้อหุ้นสามัญของบริษัท "TRITN-W3" ในอัตราการใช้สิทธิใบสำคัญแสดงสิทธิ 1 หน่วยต่อหุ้นสามัญ 1.00027 หุ้น โดยมีจำนวนหุ้นสามัญที่ได้จากการขอใช้สิทธิ 14,369,278 หุ้น ราคาใช้สิทธิ 0.2499 บาทต่อหุ้น รวมเป็นเงินทั้งสิ้น 3,591,314 บาท บริษัทได้ทำการจดทะเบียนหุ้นสามัญดังกล่าวแล้วเมื่อวันที่ 1 เมษายน 2564 ทำให้บริษัทมีมูลค่าหุ้นและส่วนเกินมูลค่าหุ้นเพิ่มขึ้นจำนวน 1,436,928 บาท และ 2,154,386 บาท ตามลำดับ

ในระหว่างไตรมาสที่ 2 ปี 2564 มีผู้ถือใบสำคัญแสดงสิทธิซึ่งมีความประสงค์ที่จะใช้สิทธิตามใบสำคัญแสดงสิทธิที่จะซื้อหุ้นสามัญของบริษัท "TRITN-W3" ในอัตราการใช้สิทธิใบสำคัญแสดงสิทธิ 1 หน่วยต่อหุ้นสามัญ 1.00027 หุ้น โดยมีจำนวนหุ้นสามัญที่ได้จากการขอใช้สิทธิ 1,479,601,449 หุ้น ราคาใช้สิทธิ 0.2499 บาทต่อหุ้น รวมเป็นเงินทั้งสิ้น 369,796,790 บาท บริษัทได้ทำการจดทะเบียนหุ้นสามัญดังกล่าวแล้วเมื่อวันที่ 9 มิถุนายน 2564 ทำให้บริษัทมีมูลค่าหุ้นและส่วนเกินมูลค่าหุ้นเพิ่มขึ้นจำนวน 147,960,145 บาท และ 221,836,645 บาท ตามลำดับ

เมื่อวันที่ 6 พฤศจิกายน 2561 ที่ประชุมวิสามัญผู้ถือหุ้นครั้งที่ 1/2561 มีมติ ดังนี้

- อนุมัติให้ออกและเสนอขายใบสำคัญแสดงสิทธิที่จะซื้อหุ้นสามัญของบริษัท รุ่นที่ 4 ("ใบสำคัญแสดงสิทธิ รุ่นที่ 4" หรือ "TRITN-W4") จำนวนไม่เกิน 320,000,000 หน่วย ที่ออกและเสนอขายแบบเฉพาะเจาะจงแก่บุคคลในวงจำกัด (Warrant-PP) ให้แก่นักลงทุนจำนวน 2 ราย โดยไม่คิดมูลค่าในอัตราส่วน 5 หุ้นสามัญเพิ่มทุนต่อ 1 หน่วยใบสำคัญแสดงสิทธิ กำหนดราคาการใช้สิทธิเท่ากับ 0.40 บาทต่อหุ้น (ยกเว้นกรณีการปรับราคาใช้สิทธิ) และไม่นำใบสำคัญแสดงสิทธิ รุ่นที่ 4 หรือ "TRITN-W4" เข้าจดทะเบียนในตลาดหลักทรัพย์แห่งประเทศไทย อายุใบสำคัญแสดงสิทธิไม่เกิน 3 ปี นับจากวันที่ออกและเสนอขายใบสำคัญแสดงสิทธิ โดยกำหนดวันใช้สิทธิครั้งแรก วันที่ 30 กันยายน 2562 และครั้งสุดท้ายวันที่ 30 มิถุนายน 2565

  ใบสำคัญแสดงสิทธิที่จะซื้อหุ้นสามัญ มีรายละเอียด ดังนี้

โครงการ	อายุสัญญา (ปี)	วันที่ให้สิทธิ	วันที่หมดอายุ	จำนวนสิทธิที่ออก (หน่วย)	อัตราการใช้สิทธิ ต่อ 1 หน่วย ใบสำคัญแสดงสิทธิ	ราคาใช้สิทธิ (บาทต่อหุ้น)
TRITN-W4	3	1 ก.ค. 2562	30 มิ.ย. 2565	320,000,000	5	0.40

28. ทุนสำรองตามกฎหมาย

ตามบทบัญญัติแห่งพระราชบัญญัติบริษัทมหาชนจำกัด พ.ศ. 2535 มาตรา 116 บริษัทจะต้องจัดสรรทุนสำรอง ("สำรองตามกฎหมาย") อย่างน้อยร้อยละ 5 ของกำไรสุทธิประจำปีหลังจากหักขาดทุนสะสมยกมา (ถ้ามี) จนกว่าสำรองดังกล่าวมีจำนวนไม่น้อยกว่าร้อยละ 10 ของทุนจดทะเบียน เงินสำรองนี้จะนำไปจ่ายเป็นเงินปันผลไม่ได้

29. เงินปันผลจ่ายของบริษัทย่อย

เมื่อวันที่ 30 กันยายน 2564 ที่ประชุมวิสามัญผู้ถือหุ้นครั้งที่ 2/2564 ของบริษัท ไทรทัน ดีเวลลอปเมนท์ จำกัด ซึ่งเป็นบริษัทย่อยของบริษัท มีมติอนุมัติให้จ่ายเงินปันผลสำหรับผลการดำเนินงานของปี 2563 ในอัตราหุ้นละ 3.20 บาท เป็นจำนวนเงิน 4.80 ล้านบาท โดยเงินปันผลดังกล่าวได้จ่ายให้แก่ผู้ถือหุ้นในวันที่ 20 ตุลาคม 2564

30. สิทธิประโยชน์จากการส่งเสริมการลงทุน

บริษัทย่อยทางอ้อมสองแห่งได้รับบัตรส่งเสริมการลงทุนจากสำนักงานคณะกรรมการส่งเสริมการลงทุนสำหรับกิจการผลิตไฟฟ้าจากก๊าซชีวภาพ บริษัทย่อยทางอ้อมดังกล่าวได้รับสิทธิและประโยชน์จากการได้รับยกเว้นภาษีอากรต่าง ๆ หลายประการ รวมทั้งการได้รับยกเว้นภาษีเงินได้นิติบุคคลสำหรับกำไรสุทธิที่ได้จากการประกอบกิจการที่ได้รับการส่งเสริมมีกำหนดเวลาแปดปีนับแต่วันที่เริ่มมีรายได้จากการประกอบกิจการ ในฐานะที่เป็นบริษัทได้รับการส่งเสริมการลงทุนเพื่อการอุตสาหกรรม บริษัทย่อยทางอ้อมดังกล่าวจะต้องปฏิบัติตามเงื่อนไขและข้อกำหนดต่าง ๆ ตามที่ระบุไว้ในบัตรส่งเสริมการลงทุน

เนื่องจากเป็นกิจการที่ได้รับการส่งเสริมการลงทุน บริษัทย่อยทางอ้อมทั้งสองแห่งจะต้องปฏิบัติตามเงื่อนไขและข้อกำหนดตามที่ระบุไว้ในบัตรส่งเสริมการลงทุน

31. รายได้อื่น

รายได้อื่น สำหรับปีสิ้นสุดวันที่ 31 ธันวาคม มีดังนี้

	งบการเงินรวม		งบการเงินเฉพาะกิจการ	
	2564	**2563**	**2564**	**2563**
	บาท	**บาท**	**บาท**	**บาท**
กำไรจากการจำหน่ายอุปกรณ์	2,713	2,335	-	2,335
กำไรจากการขายเงินลงทุนในตราสารทุน ซึ่งเป็นหลักทรัพย์ในความต้องการของตลาดที่กำหนดให้วัดมูลค่ายุติธรรมผ่านผ่านกำไรขาดทุน (ดูหมายเหตุข้อ 13)	4,829,204	-	4,829,204	-
รายได้จากการรับใบสำคัญแสดงสิทธิที่จะซื้อหุ้นสามัญของสินทรัพย์ทางการเงินไม่หมุนเวียนอื่น (ดูหมายเหตุข้อ 13 และ 38.1)	700,000	-	700,000	-
รายได้จากการบริหารจัดการ (ดูหมายเหตุข้อ 38.1)	-	-	13,900,715	13,415,000
รายได้จากการให้เช่าพื้นที่และบริการ	2,601,712	5,657,135	5,310,409	8,048,087
รายได้จากการขายวัสดุสิ้นเปลือง	12,004,575	17,784,805	-	-
รายได้จากการให้เช่าเครื่องจักร	7,374,424	3,620,408	-	-
รายได้เงินปันผล (ดูหมายเหตุข้อ 38.1)	-	-	4,799,990	-
ชดเชยรายได้ตามสัญญาการบริหารจัดการและเดินเครื่องจักรพร้อมบำรุงรักษา (ดูหมายเหตุข้อ 38.1)	20,011,176	8,176,592	-	-
รายได้อื่น	22,114,155	10,188,864	2,067,491	2,275,171
	69,637,959	45,430,139	31,607,809	23,740,593

32. ต้นทุนงานก่อสร้างที่ไม่ได้นำมาใช้

ต้นทุนงานก่อสร้างที่ไม่ได้นำมาใช้ คือต้นทุนงานก่อสร้างคงที่ของบริษัทย่อยแห่งหนึ่งที่ไม่ได้ปันส่วนเข้างานระหว่างทำ ได้แก่ ค่าเสื่อมราคาของเครื่องจักร และค่าใช้จ่ายพนักงาน ซึ่งเกิดจากบริษัทย่อยดังกล่าวให้บริการงานก่อสร้างจริงต่ำกว่ากำลังการให้บริการงานก่อสร้างปกติในระหว่างปี

สำหรับปีสิ้นสุดวันที่ 31 ธันวาคม 2564 และ 2563 บริษัทย่อยดังกล่าวมีต้นทุนงานก่อสร้างที่ไม่ได้ใช้งานจำนวน 24.94 ล้านบาท และ 24.89 ล้านบาท ตามลำดับ ซึ่งบันทึกในงบกำไรขาดทุนและกำไรขาดทุนเบ็ดเสร็จอื่นรวม (งบการเงินเฉพาะกิจการ : ไม่มี)

33. ค่าใช้จ่ายผลประโยชน์พนักงาน

ค่าใช้จ่ายผลประโยชน์พนักงาน สำหรับปีสิ้นสุดวันที่ 31 ธันวาคม มีดังนี้

	งบการเงินรวม		งบการเงินเฉพาะกิจการ	
	2564	2563	2564	2563
	บาท	บาท	บาท	บาท
เงินเดือน ค่าแรงและโบนัส	118,571,166	118,748,700	21,078,745	31,454,838
ผลประโยชน์พนักงาน (ดูหมายเหตุข้อ 25)	5,104,512	4,332,950	838,477	898,379
โครงการสมทบเงิน	2,831,500	2,803,795	372,831	591,257
สวัสดิการอื่น ๆ	15,735,722	10,162,833	2,409,246	2,930,756
	142,242,900	136,048,278	24,699,299	35,875,230

โครงการสมทบเงิน

กลุ่มบริษัทได้จัดตั้งกองทุนสำรองเลี้ยงชีพสำหรับพนักงานของกลุ่มบริษัทบนพื้นฐานความสมัครใจของพนักงานในการเป็นสมาชิกของกองทุน โดยพนักงานจ่ายเงินสะสมในอัตราร้อยละ 3 ถึงอัตราร้อยละ 15 ของเงินเดือนทุกเดือน และกลุ่มบริษัทจ่ายสมทบในอัตราร้อยละ 3 ของเงินเดือนของพนักงานทุกเดือน กองทุนสำรองเลี้ยงชีพนี้ได้จดทะเบียนเป็นกองทุนสำรองเลี้ยงชีพตามข้อกำหนดของกระทรวงการคลัง และจัดการกองทุนโดยผู้จัดการกองทุนที่ได้รับอนุญาต

34. ค่าใช้จ่ายที่สำคัญตามลักษณะ

ค่าใช้จ่ายที่สำคัญสำหรับปีสิ้นสุดวันที่ 31 ธันวาคม ถูกจัดประเภทตามลักษณะดังต่อไปนี้ ซึ่งแสดงรวมไว้ในกำไรก่อนต้นทุนทางการเงินและภาษีเงินได้

	งบการเงินรวม		งบการเงินเฉพาะกิจการ	
	2564	2563	2564	2563
		"ปรับปรุงใหม่"		
	บาท	บาท	บาท	บาท
ค่าใช้จ่ายผลประโยชน์พนักงาน (ดูหมายเหตุข้อ 33)	142,242,900	136,048,278	24,699,299	35,875,230
ค่าเสื่อมราคา	72,984,821	54,905,016	9,405,123	9,900,777
ค่าตัดจำหน่าย	1,582,575	376,780	104,299	59,026
วัตถุดิบและวัสดุสิ้นเปลือง	7,942,545	2,078,209	-	-
ค่าเช่า	4,798,126	13,601,520	231,600	295,813
ค่าสาธารณูปโภค	7,384,558	4,869,040	1,678,042	1,981,613
ค่าที่ปรึกษา	6,729,378	10,718,475	4,865,000	5,055,000
ค่าเบี้ยประกัน	6,982,713	15,989,393	78,309	89,618
ค่าบำรุงรักษาซ่อมแซม	15,435,816	11,939,915	623,426	472,502
ต้นทุนบริการ - กิจการอื่น	203,618,820	534,384,357	-	-
ต้นทุนขาย - กิจการที่เกี่ยวข้องกัน (ดูหมายเหตุข้อ 38.1)	57,452,802	25,278,858	-	-
ค่าจ้างบริการ	342,019,375	344,228,012	-	-
ค่าน้ำมันและเชื้อเพลิงเครื่องจักร	21,166,226	14,359,494	-	-
สารละลาย	2,775,807	3,402,298	-	-
ค่าใช้จ่ายอื่น ๆ	105,571,659	175,123,738	10,863,763	13,905,816
ขาดทุนจากการด้อยค่าของเงินลงทุนในบริษัทย่อย (ดูหมายเหตุข้อ 14)	-	-	107,307,367	-
(กลับรายการ) ขาดทุนจากการด้อยค่าของสินทรัพย์ (ดูหมายเหตุข้อ 17)	115,129,637	(1,401,649)	-	-

35. ต้นทุนทางการเงิน

ต้นทุนทางการเงิน สำหรับปีสิ้นสุดวันที่ 31 ธันวาคม มีดังนี้

	งบการเงินรวม		งบการเงินเฉพาะกิจการ	
	2564	2563	2564	2563
	บาท	บาท	บาท	บาท
ดอกเบี้ยจากเงินกู้ยืมจากสถาบันการเงิน	20,202,811	8,637,224	1,886,610	70,819
ดอกเบี้ยเงินกู้ยืมจากบริษัทอื่น	23,590	4,118	-	-
ดอกเบี้ยเงินกู้ยืมจากบริษัทที่เกี่ยวข้องกัน	477,863	-	-	-
ดอกเบี้ยจากหนี้สินตามสัญญาเช่า (ดูหมายเหตุข้อ 18)	2,132,388	2,198,565	1,386,879	1,534,911
	22,836,652	10,839,907	3,273,489	1,605,730

36. ค่าใช้จ่าย (รายได้) ภาษีเงินได้

รายการกระทบยอดค่าใช้จ่าย (รายได้) ภาษีเงินได้สำหรับปีสิ้นสุดวันที่ 31 ธันวาคม ประกอบด้วยรายละเอียดดังนี้

	งบการเงินรวม				งบการเงินเฉพาะกิจการ			
	2564		2563 "ปรับปรุงใหม่"		2564		2563	
	ร้อยละ	บาท	ร้อยละ	บาท	ร้อยละ	บาท	ร้อยละ	บาท
ภาษีเงินได้ในปีปัจจุบันสำหรับกำไรทางภาษีสำหรับปี		(417,560)		(6,829,569)		-		-
รายการที่เกิดจากผลแตกต่างชั่วคราว (ดูหมายเหตุข้อ 19)		32,353,195		(4,842,486)		-		-
ผลกระทบจากการซื้อธุรกิจ (ดูหมายเหตุข้อ 43)		-		124,599		-		-
(ค่าใช้จ่าย) รายได้ภาษีเงินได้		31,935,635		(11,547,456)		-		-
กำไร (ขาดทุน) สำหรับปีก่อนค่าใช้จ่าย (รายได้) ภาษีทางบัญชี		(502,133,751)		52,074,989		(109,796,138)		(34,460,557)
จำนวนภาษีตามอัตราภาษีเงินได้	*20*	(100,426,750)	*20*	10,414,998	*20*	(21,959,228)	*20*	(6,892,112)
ผลกระทบค่าใช้จ่ายที่ไม่สามารถหักภาษี		25,033,287		6,431,077		21,702,463		464,898
รายจ่ายที่มีสิทธิหักได้เพิ่มขึ้น		(3,410,472)		(7,501,994)		(2,161)		(6,751)
ค่าเผื่อผลขาดทุนด้านเครดิตที่คาดว่าจะเกิดขึ้น		6,598,343		1,021,257		-		-
(กลับรายการ) ค่าเผื่อด้อยค่าของสินทรัพย์		23,025,927		(280,930)		-		-
ส่วนแบ่งขาดทุนของบริษัทร่วมที่ใช้วิธีส่วนได้เสีย		4,115,912		1,674,890		-		-
ผลประโยชน์พนักงาน		1,020,902		1,421,161		167,695		179,676
ขาดทุนทางภาษีที่ไม่ได้บันทึกเป็นสินทรัพย์ภาษีเงินได้ รอการตัดบัญชี		17,170,914		2,589,679		91,231		6,254,289
ส่วนที่ใช้ประโยชน์ทางภาษีในปีปัจจุบัน								
- การใช้ผลขาดทุนทางภาษีที่ยังไม่เคยรับรู้ผลขาดทุนสะสมยกมา		(5,298,058)		(9,558,266)		-		-
- ผลต่างระหว่างค่าเสื่อมราคาทางบัญชีและทางภาษี		3,423,168		7,817,550		-		-
- ผลประโยชน์พนักงานที่จ่ายในปี		(1,039,091)		(337,330)		-		-
หนี้สินตามสัญญาเช่า		(2,149,717)		(2,144,636)		-		-
ค่าใช้จ่าย (รายได้) ภาษีเงินได้	-	(31,935,635)	*22*	11,547,456	-	-	-	-

37. กำไร (ขาดทุน) ต่อหุ้น

37.1 กำไร (ขาดทุน) ต่อหุ้นขั้นพื้นฐาน

กำไร (ขาดทุน) ต่อหุ้นขั้นพื้นฐานคำนวณโดยการหารกำไร (ขาดทุน) ส่วนที่เป็นของเจ้าของสามัญด้วยจำนวนหุ้นสามัญถัวเฉลี่ยถ่วงน้ำหนักที่ออกจำหน่ายในระหว่างปี มีดังต่อไปนี้

	งบการเงินรวม		งบการเงินเฉพาะกิจการ	
	สำหรับปีสิ้นสุดวันที่ 31 ธันวาคม		สำหรับปีสิ้นสุดวันที่ 31 ธันวาคม	
	2564	2563	2564	2563
		"ปรับปรุงใหม่"		
	บาท	บาท	บาท	บาท
การดำเนินงานต่อเนื่อง				
ส่วนที่เป็นของผู้ถือหุ้นของบริษัท				
จากการดำเนินงานต่อเนื่อง (บาท)	(400,715,167)	35,739,747	(109,796,138)	(34,460,557)
จำนวนหุ้นสามัญถัวเฉลี่ยถ่วงน้ำหนัก (หุ้น)	10,479,155,168	9,633,579,080	10,479,155,168	9,633,579,080
กำไร (ขาดทุน) ต่อหุ้นขั้นพื้นฐาน (บาทต่อหุ้น)	(0.0382)	0.0037	(0.0105)	(0.0036)

37.2 กำไร (ขาดทุน) ต่อหุ้นปรับลด

กำไร (ขาดทุน) ต่อหุ้นปรับลดคำนวณโดยปรับจำนวนหุ้นสามัญถัวเฉลี่ยที่ถือโดยบุคคลกลุ่มภายนอกในระหว่างปีปรับปรุงด้วยจำนวนหุ้นสามัญเทียบเท่าปรับลดโดยสมมุติว่าหุ้นสามัญเทียบเท่าปรับลดได้แปลงเป็นหุ้นสามัญทั้งหมด กลุ่มบริษัทมีหุ้นสามัญเทียบเท่าปรับลดคือใบสำคัญแสดงสิทธิที่จะซื้อหุ้นสามัญ (ดูหมายเหตุข้อ 27) กลุ่มบริษัทคำนวณจำนวนหุ้นเทียบเท่าปรับลดโดยพิจารณาจากมูลค่ายุติธรรมซึ่งขึ้นอยู่กับมูลค่าที่เป็นตัวเงินของราคาตามสิทธิซื้อหุ้นที่มาพร้อมกับสิทธิเลือกซื้อหุ้น (กำหนดจากราคาถัวเฉลี่ยของหุ้นสามัญของบริษัทในระหว่างปี) การคำนวณนี้ทำขึ้นเพื่อกำหนดจำนวนหุ้นสามัญที่ต้องบวกเพิ่มกับหุ้นสามัญโดยเหมือนมีการใช้สิทธิของใบสำคัญแสดงสิทธิที่จะซื้อหุ้นสามัญ กำไร(ขาดทุน) ต่อหุ้นปรับลดโดยไม่มีการปรับปรุงกำไร (ขาดทุน) แต่อย่างใดมีดังต่อไปนี้

	งบการเงินรวม		งบการเงินเฉพาะกิจการ	
	สำหรับปีสิ้นสุดวันที่ 31 ธันวาคม		สำหรับปีสิ้นสุดวันที่ 31 ธันวาคม	
	2564	2563	2564	2563
		"ปรับปรุงใหม่"		
	บาท	บาท	บาท	บาท
การดำเนินงานต่อเนื่อง				
ส่วนที่เป็นของผู้ถือหุ้นของบริษัท				
จากการดำเนินงานต่อเนื่อง (บาท)	(400,715,167)	35,739,747	(109,796,138)	(34,460,557)
จำนวนหุ้นสามัญถัวเฉลี่ยถ่วงน้ำหนัก (หุ้น)	10,479,155,168	9,633,579,080	10,479,155,168	9,633,579,080
จำนวนหุ้นสามัญถัวเฉลี่ยถ่วงน้ำหนัก (ปรับลด) (หุ้น)	10,479,155,168	9,789,859,115	10,479,155,168	9,789,859,115
กำไร (ขาดทุน) ต่อหุ้นปรับลด (บาทต่อหุ้น)	(0.0382)	0.0037	(0.0105)	(0.0035)

38. รายการกับบุคคลหรือบริษัทที่เกี่ยวข้องกัน

บุคคลหรือกิจการที่เกี่ยวข้องกันกับบริษัทหมายถึง บุคคลหรือกิจการที่มีอำนาจควบคุมบริษัท ถูกควบคุมโดยบริษัทไม่ว่าจะเป็นโดยทางตรงหรือทางอ้อม หรืออยู่ภายใต้การควบคุมเดียวกันกับบริษัท รวมถึงบริษัท ที่ทำหน้าที่ถือหุ้น บริษัทย่อยและกิจการที่เป็นบริษัทย่อยในเครือเดียวกัน นอกจากนี้ บุคคลหรือกิจการที่เกี่ยวข้องกันยังหมายรวมถึง บริษัทร่วมและบุคคลซึ่งถือหุ้นที่มีสิทธิออกเสียงไม่ว่าทางตรงหรือทางอ้อม และมีอิทธิพลอย่างเป็นสาระสำคัญกับบริษัท ผู้บริหารสำคัญ กรรมการหรือพนักงานของบริษัท ตลอดทั้งสมาชิกในครอบครัวที่ใกล้ชิดกับบุคคลดังกล่าว และกิจการที่เกี่ยวข้องกับบุคคลเหล่านั้น

ในการพิจารณาความสัมพันธ์ระหว่างบุคคลหรือกิจการที่เกี่ยวข้องกันกับบริษัทแต่ละรายการ บริษัทคำนึงถึงเนื้อหาของความสัมพันธ์มากกว่ารูปแบบทางกฎหมาย

เงินลงทุนในบริษัทย่อยและบริษัทร่วมที่สำคัญเปิดเผยในหมายเหตุข้อ 14 และ 15 ตามลำดับ

ความสัมพันธ์ระหว่างบริษัทกับบุคคลหรือกิจการที่เกี่ยวข้องกัน

ชื่อบุคคลและกิจการที่เกี่ยวข้องกัน	ความสัมพันธ์
บริษัท ดิจิตอล ไร้ท์ พิคเจอร์ส จำกัด (มหาชน)*	บริษัทย่อย
บริษัท ไทรทัน ดิเวลลอปเม้นท์ จำกัด	บริษัทย่อย
บริษัท ไทรทัน เอ็นจีเนียริ่ง แอนด์ คอนสตรัคชั่น จำกัด (มหาชน)	บริษัทย่อย
บริษัท ธอร์ เอนเนอร์จี แอนด์ รีซอร์สเซส จำกัด*	บริษัทย่อย
บริษัท ไลฟ์ ทีวี จำกัด*	บริษัทย่อย
บริษัท ลูเซนท์ เอนเนอร์จี จำกัด	บริษัทย่อยของบริษัท ไทรทัน เอ็นจีเนียริ่ง แอนด์ คอนสตรัคชั่น จำกัด (มหาชน)
บริษัท ไทรทัน พาวเวอร์ จำกัด	บริษัทย่อย
บริษัท ไทรทัน รีซอร์สเซส จำกัด	บริษัทย่อย
บริษัท ไทรทัน กรีน เอนเนอร์จี จำกัด***	บริษัทย่อย
บริษัท โรงไฟฟ้าหนองรี จำกัด	บริษัทย่อยของ บริษัท ไทรทัน พาวเวอร์ จำกัด
บริษัท อัครวัฒน์ พลังงานพืชหมุนเวียน จำกัด**	บริษัทย่อยของ บริษัท ไทรทัน พาวเวอร์ จำกัด ตั้งแต่วันที่ 17 กุมภาพันธ์ 2563

ชื่อบุคคลและกิจการที่เกี่ยวข้องกัน	ความสัมพันธ์
บริษัท ทรานส์ ไทย เรลเวย์ จำกัด**	บริษัทย่อยของบริษัท ไทรทัน เอ็นจีเนียริ่ง แอนด์ คอนสตรัคชั่น จำกัด (มหาชน) ตั้งแต่วันที่ 1 กรกฎาคม 2563
บริษัท บอกซ์ ออฟฟิศ เอนเทอร์เทนเมนท์ จำกัด	บริษัทร่วม
บริษัท โกลบอล คอนซูเมอร์ จำกัด (มหาชน)	บริษัทร่วม ตั้งแต่วันที่ 18 มิถุนายน 2563
บริษัท เบาด์ แอนด์ บียอนด์ จำกัด (มหาชน) (เดิมชื่อ "บริษัท ผาแดงอินดัสทรี จำกัด (มหาชน)")	มีกรรมการที่เป็นเครือญาติกัน
บริษัท เอส ที อาร์ อาร์ พลังงานไฟฟ้า จำกัด	กรรมการร่วมกันในบริษัทย่อยทางอ้อม
บริษัท เอส ที อาร์ อาร์ เอ็นจิเนียริ่ง จำกัด	กรรมการร่วมกันในบริษัทย่อยทางอ้อม
บริษัท หลักทรัพย์ คันทรี่ กรุ๊ป จำกัด (มหาชน)	มีกรรมการที่เป็นเครือญาติกัน
บริษัท คันทรี่ กรุ๊ป ดีเวลลอปเมนท์ จำกัด (มหาชน)	มีกรรมการที่เป็นเครือญาติกัน
บุคคลหรือบริษัทที่เกี่ยวข้องกันอื่น	เป็นบุคคลที่เกี่ยวข้องกับกรรมการของบริษัทหรือบริษัทที่มีกรรมการบริษัทร่วมกัน

* จดทะเบียนเลิกบริษัทกับกรมพัฒนาธุรกิจการค้าเรียบร้อยแล้วและอยู่ในระหว่างชำระบัญชี

** ซื้อธุรกิจระหว่างปี 2563 (ดูหมายเหตุข้อ 43)

*** จดทะเบียนเลิกบริษัทกับกรมพัฒนาธุรกิจการค้าเรียบร้อยแล้วเมื่อวันที่ 25 ตุลาคม 2564 และอยู่ในระหว่างชำระบัญชี (ดูหมายเหตุข้อ 14)

นโยบายการกำหนดราคาสำหรับรายการกับกิจการที่เกี่ยวข้องกันอธิบายได้ดังต่อไปนี้

รายการ	นโยบายการกำหนดราคา
รายได้ค่าบริหารงาน (ค่าบริหารจัดการ ค่าเช่าพื้นที่และบริการ)	ตามราคาที่กำหนดในสัญญา
ดอกเบี้ย	ตามอัตราที่กำหนดในสัญญา
ค่าวัสดุอุปกรณ์ที่จำหน่ายและหลักประกันการปฏิบัติตามสัญญา	ตามราคาที่กำหนดในสัญญา
ค่าใช้จ่ายในการบริหารจัดการและเดินเครื่องจักรพร้อมบำรุงรักษา	ตามราคาที่กำหนดในสัญญา
ค่าที่ปรึกษาการเงิน	ตามราคาที่กำหนดในสัญญา
ค่าโครงการก่อสร้าง	ตามราคาที่กำหนดในสัญญา

38.1 รายการที่สำคัญกับบุคคลหรือกิจการที่เกี่ยวข้องกันสำหรับปีสิ้นสุดวันที่ 31 ธันวาคม มีดังนี้

	งบการเงินรวม		งบการเงินเฉพาะกิจการ	
	2564	2563	2564	2563
	บาท	บาท	บาท	บาท
<u>รายได้จากการบริหารจัดการ</u> (ดูหมายเหตุข้อ 31)				
บริษัท ไทรทัน กรีน เอนเนอร์จี จำกัด	-	-	-	1,175,000
บริษัท โรงไฟฟ้าหนองรี จำกัด	-	-	1,200,000	1,200,000
บริษัท อัครวัฒน์ พลังงานพืชหมุนเวียน จำกัด	-	-	1,060,715	-
บริษัท ทรานส์ ไทย เรลเวย์ จำกัด	-	-	1,200,000	600,000
บริษัท ไทรทัน เอ็นจีเนียริ่ง แอนด์ คอนสตรัคชั่น จำกัด (มหาชน)	-	-	10,440,000	10,440,000
	-	-	13,900,715	13,415,000

	งบการเงินรวม		งบการเงินเฉพาะกิจการ	
	2564	2563	2564	2563
	บาท	บาท	บาท	บาท
ดอกเบี้ยรับ				
บริษัท ไทรทัน รีซอร์สเซส จำกัด	-	-	303,014	362,600
บริษัท ไทรทัน พาวเวอร์ จำกัด	-	-	1,732,048	1,018,138
บริษัท คันทรี กรุ๊ป ดีเวลลอปเม้นท์ จำกัด (มหาชน)	-	306,122	-	306,122
บริษัท ไทรทัน เอ็นจีเนียริ่ง แอนด์ คอนสตรัคชั่น จำกัด (มหาชน)	-	-	8,436,969	6,573,656
	-	306,122	10,472,031	8,260,516
รายได้จากการให้เช่าพื้นที่และบริการ				
บริษัท ทรานส์ ไทย เรลเวย์ จำกัด	-	-	584,697	266,952
บริษัท ไทรทัน เอ็นจีเนียริ่ง แอนด์ คอนสตรัคชั่น จำกัด (มหาชน)	-	-	2,124,000	2,124,000
บริษัท โกลบอล คอนซูเมอร์ จำกัด (มหาชน)	-	-	1,460,305	-
	-	-	4,169,002	2,390,952
รายได้อื่น (ดูหมายเหตุข้อ 31)				
บริษัท ไทรทัน เอ็นจีเนียริ่ง แอนด์ คอนสตรัคชั่น จำกัด (มหาชน)	-	-	2,633,139	873,919
บริษัท ทรานส์ ไทย เรลเวย์ จำกัด	-	-	41,872	-
บริษัท คันทรี กรุ๊ป ดีเวลลอปเม้นท์ จำกัด (มหาชน)	700,000	-	700,000	-
	700,000	-	3,375,011	873,919
เงินปันผลรับ (ดูหมายเหตุข้อ 29 และ 31)				
บริษัท ไทรทัน ดีเวลลอปเมนท์ จำกัด	-	-	4,799,990	-
ชดเชยรายได้ตามสัญญาการบริหารจัดการและเดินเครื่องจักรพร้อมบำรุง (ดูหมายเหตุข้อ 31)				
บริษัท เอส ที อาร์ อาร์ พลังงานไฟฟ้า จำกัด	20,011,176	8,176,592	-	-
ค่าใช้จ่ายในการบริหารจัดการและเดินเครื่องจักรพร้อมบำรุงรักษา (ดูหมายเหตุข้อ 34)				
บริษัท เอส ที อาร์ อาร์ พลังงานไฟฟ้า จำกัด	57,452,802	25,278,858	-	-
ค่าตอบแทนกรรมการและผู้บริหารสำคัญ				
ค่าตอบแทนกรรมการ	5,365,000	6,300,000	5,365,000	6,300,000
ผลประโยชน์ระยะสั้น	32,335,556	33,641,710	10,345,004	14,144,805
ผลประโยชน์หลังออกจากงาน	2,998,615	2,255,134	518,524	634,347
	40,699,171	42,196,844	16,228,528	21,079,152

38.2 ยอดคงเหลือกับบุคคลหรือกิจการที่เกี่ยวข้องกัน ณ วันที่ 31 ธันวาคม มีดังนี้

	งบการเงินรวม		งบการเงินเฉพาะกิจการ	
	2564	**2563**	**2564**	**2563**
	บาท	**บาท**	**บาท**	**บาท**
<u>ลูกหนี้อื่น</u> (ดูหมายเหตุข้อ 8)				
บริษัท ไทรทัน กรีน เอนเนอร์จี จำกัด	-	-	-	251,450
บริษัท ไทรทัน เอ็นจีเนียริ่ง แอนด์ คอนสตรักชั่น จำกัด (มหาชน)	-	-	1,178,642	1,182,436
บริษัท โรงไฟฟ้าหนองรี จำกัด	-	-	428,000	107,000
บริษัท อัครวัฒน์ พลังงานพิชหมุนเวียน จำกัด	-	-	428,000	-
บริษัท ทรานส์ ไทย เรลเวย์ จำกัด	-	-	354,872	328,255
บริษัท โกลบอล คอนซูเมอร์ จำกัด (มหาชน)	235,504	-	235,504	-
บริษัท เอส ที อาร์ อาร์ เอ็นจิเนียริ่ง จำกัด	-	240,000	-	-
บริษัท เอส ที อาร์ อาร์ พลังงานไฟฟ้า จำกัด	12,560,043	2,102,794	-	-
	12,795,547	2,342,794	2,625,018	1,869,141
<u>ดอกเบี้ยค้างรับ</u> (ดูหมายเหตุข้อ 8)				
บริษัท ไทรทัน รีซอร์สเซส จำกัด	-	-	-	597,261
บริษัท ไทรทัน พาวเวอร์ จำกัด	-	-	2,410,939	943,672
บริษัท ไทรทัน เอ็นจีเนียริ่ง แอนด์ คอนสตรักชั่น จำกัด (มหาชน)	-	-	19,894,030	12,023,180
	-	-	22,304,969	13,564,113
<u>หลักประกันการปฏิบัติตามสัญญาจ่าย</u> (ดูหมายเหตุข้อ 38.6.3)				
บริษัท เบาด์ แอนด์ บียอนด์ จำกัด (มหาชน) (เดิมชื่อ "บริษัท ผาแดงอินดัสทรี จำกัด (มหาชน)")	-	20,232,654	-	-
<u>เจ้าหนี้การค้า</u> (ดูหมายเหตุข้อ 21)				
บริษัท เอส ที อาร์ อาร์ พลังงานไฟฟ้า จำกัด	28,314,224	6,394,259	-	-
<u>เจ้าหนี้ค่าอาคารและอุปกรณ์</u> (ดูหมายเหตุข้อ 21)				
บริษัท เอส ที อาร์ อาร์ เอ็นจิเนียริ่ง จำกัด	9,248,593	145,568,789	-	-
<u>เจ้าหนี้อื่น</u> (ดูหมายเหตุข้อ 21)				
บุคคลที่เกี่ยวข้องกัน	1,265,378	1,307,568	-	-
<u>ดอกเบี้ยค้างจ่าย</u> (ดูหมายเหตุข้อ 21)				
บริษัท เอส ที อาร์ อาร์ เอ็นจิเนียริ่ง จำกัด	779,016	314,557	-	-

ณ วันที่ 31 ธันวาคม 2564 และ 2563 บริษัทมีเงินลงทุนในตราสารทุนซึ่งเป็นหลักทรัพย์ในความต้องการของตลาดที่กำหนดให้วัดมูลค่าด้วยมูลค่ายุติธรรมผ่านกำไรขาดทุนเบ็ดเสร็จอื่น คือ บริษัท คันทรี่ กรุ๊ป ดีเวลลอปเมนท์ จำกัด (มหาชน) ซึ่งเป็นบริษัทที่เกี่ยวข้องกัน จำนวน 10,000,000 หุ้น คิดเป็นร้อยละ 0.12 ของหุ้นสามัญที่ออกและชำระแล้ว

38.3 เงินให้กู้ยืมแก่บุคคลหรือบริษัทที่เกี่ยวข้องกัน

เงินให้กู้ยืมระยะสั้นแก่บริษัทที่เกี่ยวข้องกัน ณ วันที่ 31 ธันวาคม มีดังนี้

	งบการเงินรวม		งบการเงินเฉพาะกิจการ	
	2564	**2563**	**2564**	**2563**
	บาท	**บาท**	**บาท**	**บาท**
<u>บริษัทที่เกี่ยวข้องกัน</u>				
บริษัท ไทรทัน รีซอร์สเซส จำกัด	-	-	-	7,000,000
บริษัท ไทรทัน พาวเวอร์ จำกัด	-	-	44,800,000	67,500,000
บริษัท ไทรทัน เอ็นจีเนียริ่ง แอนด์ คอนสตรัคชั่น จำกัด (มหาชน)	-	-	196,300,000	141,000,000
บริษัท เอเชียพาร์ทเนอร์ จำกัด	37,610	37,610	-	-
<u>หัก</u> ค่าเผื่อผลขาดทุนด้านเครดิตที่คาดว่าจะเกิดขึ้น	(37,610)	-	-	-
	-	37,610	241,100,000	215,500,000

รายการเคลื่อนไหวของเงินให้กู้ยืมระยะสั้นแก่บริษัทที่เกี่ยวข้องกันสำหรับปีสิ้นสุดวันที่ 31 ธันวาคม 2564 และ 2563 มีดังนี้

	งบการเงินรวม			
	ยอดคงเหลือ ณ วันที่ 1 มกราคม 2564	**การเปลี่ยนแปลง**		**ยอดคงเหลือ ณ วันที่ 31 ธันวาคม 2564**
		เพิ่มขึ้น	**ลดลง**	
	บาท	**บาท**	**บาท**	**บาท**
<u>กรรมการร่วมกัน</u>				
บริษัท เอเชียพาร์ทเนอร์ จำกัด	37,610	-	-	37,610

	ยอดคงเหลือ ณ วันที่ 1 มกราคม 2563 บาท	เพิ่มขึ้นจากการซื้อธุรกิจ (ดูหมายเหตุข้อ 43) บาท	งบการเงินรวม การเปลี่ยนแปลง เพิ่มขึ้น บาท	ลดลง บาท	ยอดคงเหลือ ณ วันที่ 31 ธันวาคม 2563 บาท
<u>กรรมการร่วมกัน</u>					
บริษัท เอเชียพาร์ทเนอร์ จำกัด	-	37,610	-	-	37,610

	ยอดคงเหลือ ณ วันที่ 1 มกราคม 2564 บาท	งบการเงินเฉพาะกิจการ การเปลี่ยนแปลง เพิ่มขึ้น บาท	ลดลง บาท	ยอดคงเหลือ ณ วันที่ 31 ธันวาคม 2564 บาท
<u>บริษัทที่เกี่ยวข้องกัน</u>				
บริษัท ไทรทัน รีซอร์สเซส จำกัด	7,000,000	6,000,000	(13,000,000)	-
บริษัท ไทรทัน พาวเวอร์ จำกัด	67,500,000	12,900,000	(35,600,000)	44,800,000
บริษัท ไทรทัน เอ็นจีเนียริ่ง แอนด์ คอนสตรัคชั่น จำกัด (มหาชน)	141,000,000	125,500,000	(70,200,000)	196,300,000
	215,500,000			241,100,000

	ยอดคงเหลือ ณ วันที่ 1 มกราคม 2563 บาท	งบการเงินเฉพาะกิจการ การเปลี่ยนแปลง เพิ่มขึ้น บาท	ลดลง บาท	ยอดคงเหลือ ณ วันที่ 31 ธันวาคม 2563 บาท
<u>บริษัทที่เกี่ยวข้องกัน</u>				
บริษัท ไทรทัน รีซอร์สเซส จำกัด	7,000,000	-	-	7,000,000
บริษัท ไทรทัน พาวเวอร์ จำกัด	-	84,500,000	(17,000,000)	67,500,000
บริษัท ไทรทัน เอ็นจีเนียริ่ง แอนด์ คอนสตรัคชั่น จำกัด (มหาชน)	289,000,000	94,500,000	(242,500,000)	141,000,000
บริษัท คันทรี กรุ๊ป ดีเวลลอปเม้นท์ จำกัด (มหาชน)	-	45,000,000	(45,000,000)	-
	296,000,000			215,500,000

ณ วันที่ 31 ธันวาคม 2564 และ 2563 กลุ่มบริษัทมีเงินให้กู้ยืมระยะสั้นแก่บริษัทอื่น จำนวน 0.04 ล้านบาท ซึ่งเป็นเงินกู้ยืมเงินไม่มีหลักทรัพย์ค้ำประกันในสกุลเงินบาทและไม่มีดอกเบี้ย โดยมีกำหนดชำระเงินเมื่อทวงถาม

สำหรับปีสิ้นสุดวันที่ 31 ธันวาคม 2564 กลุ่มบริษัทได้ตั้งค่าเผื่อผลขาดทุนด้านเครดิตที่คาดว่าจะเกิดขึ้นของเงินให้กู้ยืมระยะสั้นแก่บริษัทอื่นเต็มจำนวนแล้ว เนื่องจากกลุ่มบริษัทพิจารณาแล้วพบว่าบริษัทดังกล่าวไม่มีความสามารถในการชำระหนี้ (สำหรับปีสิ้นสุดวันที่ 31 ธันวาคม 2563 : ไม่มี)

ณ วันที่ 31 ธันวาคม 2564 และ 2563 บริษัทมีเงินให้กู้ยืมระยะสั้นแก่บริษัทย่อยเป็นตั๋วสัญญาใช้เงินที่ไม่มีหลักทรัพย์ค้ำประกันในสกุลเงินบาท โดยมีอัตราดอกเบี้ยที่แท้จริงร้อยละ 4.32 - 5.26 ต่อปี ตั๋วสัญญาใช้เงินดังกล่าวมีกำหนดชำระคืนเมื่อทวงถาม

ณ วันที่ 31 ธันวาคม 2564 และ 2563 บริษัทย่อยแห่งหนึ่งมีเงินให้กู้ยืมระยะสั้นแก่บริษัทย่อยทางอ้อมอีกแห่งหนึ่งจำนวน 132.00 ล้านบาท โดยเงินกู้ยืมระยะสั้นดังกล่าวเป็นเงินให้กู้ยืมที่ไม่มีหลักทรัพย์ค้ำประกันในสกุลเงินบาทในรูปของตั๋วสัญญาใช้เงิน ซึ่งมีอัตราดอกเบี้ยที่แท้จริง ร้อยละ 5.09 - 6.26 ต่อปี ตั๋วสัญญาใช้เงินดังกล่าวมีกำหนดชำระคืนเมื่อทวงถาม อย่างไรก็ตาม ณ วันที่ 31 ธันวาคม 2564 และ 2563 กลุ่มบริษัทได้ตั้งค่าเผื่อการด้อยค่าเงินให้กู้ยืมระยะสั้นแก่บริษัทที่เกี่ยวข้องกันเต็มจำนวนแล้ว

เงินให้กู้ยืมระยะยาวแก่บุคคลที่เกี่ยวข้องกัน ณ วันที่ 31 ธันวาคม ดังนี้ (งบการเงินเฉพาะกิจการ : ไม่มี)

	งบการเงินรวม	
	2564	**2563**
	บาท	**บาท**
<u>บุคคลที่เกี่ยวข้องกัน</u>		
กรรมการบริษัทย่อยทางอ้อม	17,396,505	17,396,505
<u>หัก</u> ค่าเผื่อผลขาดทุนด้านเครดิต ที่คาดว่าจะเกิดขึ้น	(17,396,505)	-
	-	17,396,505

รายการเคลื่อนไหวของเงินให้กู้ยืมระยะยาวแก่บุคคลที่เกี่ยวข้องกันสำหรับปีสิ้นสุดวันที่ 31 ธันวาคม 2564 และ 2563 มีดังนี้ (งบการเงินเฉพาะกิจการ : ไม่มี)

	งบการเงินรวม			
	ยอดคงเหลือ ณ วันที่ 1 มกราคม 2564	การเปลี่ยนแปลง		ยอดคงเหลือ ณ วันที่ 31 ธันวาคม 2564
		เพิ่มขึ้น	ลดลง	
	บาท	บาท	บาท	บาท
<u>บุคคลที่เกี่ยวข้องกัน</u>				
กรรมการบริษัทย่อยทางอ้อม	17,396,505	-	-	17,396,505

	งบการเงินรวม				
	ยอดคงเหลือ ณ วันที่ 1 มกราคม 2563	เพิ่มขึ้นจากการซื้อธุรกิจ (ดูหมายเหตุข้อ 43)	การเปลี่ยนแปลง		ยอดคงเหลือ ณ วันที่ 31 ธันวาคม 2563
			เพิ่มขึ้น	ลดลง	
	บาท	บาท	บาท	บาท	บาท
<u>บุคคลที่เกี่ยวข้องกัน</u>					
กรรมการบริษัทย่อยทางอ้อม	-	17,396,505	-	-	17,396,505

ณ วันที่ 31 ธันวาคม 2564 และ 2563 บริษัทย่อยทางอ้อมแห่งหนึ่งมีเงินให้กู้ยืมระยะยาวแก่บุคคลที่เกี่ยวข้องกันจำนวน 17.40 ล้านบาท โดยเงินกู้ยืมระยะยาวแก่บุคคลที่เกี่ยวข้องกันดังกล่าวเป็นเงินให้กู้ยืมที่ไม่มีอัตราดอกเบี้ยและไม่มีหลักทรัพย์ค้ำประกันในสกุลเงินบาท เงินให้กู้ยืมดังกล่าวมีกำหนดชำระคืนตามกำหนดระยะเวลาของสัญญาการร่วมทุน

สำหรับปีสิ้นสุดวันที่ 31 ธันวาคม 2564 กลุ่มบริษัทได้ตั้งค่าเผื่อผลขาดทุนด้านเครดิตที่คาดว่าจะเกิดขึ้นของเงินให้กู้ยืมระยะยาวแก่บุคคลที่เกี่ยวข้องกันเต็มจำนวนแล้ว เนื่องจากกลุ่มบริษัทพิจารณาแล้วพบว่าบุคคลที่เกี่ยวข้องกันดังกล่าวไม่มีความสามารถในการชำระหนี้อันใกล้ (สำหรับปีสิ้นสุดวันที่ 31 ธันวาคม 2563 : ไม่มี)

38.4 เงินกู้ยืมระยะสั้นจากบุคคลหรือบริษัทที่เกี่ยวข้องกัน

เงินกู้ยืมระยะสั้นแก่บุคคลหรือบริษัทที่เกี่ยวข้องกัน ณ วันที่ 31 ธันวาคม มีดังนี้ (งบการเงินเฉพาะกิจการ : ไม่มี)

	งบการเงินรวม	
	2564	**2563**
	บาท	**บาท**
<u>บริษัทที่เกี่ยวข้องกัน</u>		
บริษัท เอส ที อาร์ อาร์ เอ็นจิเนียริ่ง จำกัด	12,500,000	22,500,000
<u>บุคคลที่เกี่ยวข้องกัน</u>		
กรรมการบริษัทย่อยทางอ้อม	-	52,616
	12,500,000	22,552,616

รายการเคลื่อนไหวของเงินกู้ยืมระยะสั้นแก่บุคคลหรือบริษัทที่เกี่ยวข้องกันสำหรับปีสิ้นสุดวันที่ 31 ธันวาคม 2564 และ 2563 มีดังนี้ (งบการเงินเฉพาะกิจการ : ไม่มี)

	งบการเงินรวม			
	ยอดคงเหลือ ณ วันที่ 1 มกราคม 2564	**การเปลี่ยนแปลง**		**ยอดคงเหลือ ณ วันที่ 31 ธันวาคม 2564**
		เพิ่มขึ้น	**ลดลง**	
	บาท	**บาท**	**บาท**	**บาท**
<u>บุคคลที่เกี่ยวข้องกัน</u>				
บริษัท เอส ที อาร์ อาร์ เอ็นจิเนียริ่ง จำกัด	22,500,000	-	(10,000,000)	12,500,000
<u>บุคลลที่เกี่ยวข้องกัน</u>				
กรรมการบริษัทย่อยทางอ้อม	52,616	-	(52,616)	-
	22,552,616	-	(10,052,616)	12,500,000

	งบการเงินรวม				
	ยอดคงเหลือ ณ วันที่ 1 มกราคม 2563	**เพิ่มขึ้นจากการซื้อธุรกิจ (ดูหมายเหตุข้อ 43)**	**การเปลี่ยนแปลง**		**ยอดคงเหลือ ณ วันที่ 31 ธันวาคม 2563**
			เพิ่มขึ้น	**ลดลง**	
	บาท	**บาท**	**บาท**	**บาท**	**บาท**
<u>บริษัทที่เกี่ยวข้องกัน</u>					
บริษัท เอส ที อาร์ อาร์ เอ็นจิเนียริ่ง จำกัด	-	-	22,500,000	-	22,500,000
<u>บุคคลที่เกี่ยวข้องกัน</u>					
กรรมการบริษัทย่อยทางอ้อม	-	508,976	-	(456,360)	52,616
	-	508,976	22,500,000	(456,360)	22,552,616

ณ วันที่ 31 ธันวาคม 2564 และ 2563 บริษัทย่อยทางอ้อมแห่งหนึ่งมีเงินกู้ยืมระยะสั้นจากบริษัทที่เกี่ยวข้องกันจำนวน 12.50 ล้านบาท และ 22.50 ล้านบาท ตามลำดับ เป็นเงินกู้ยืมที่ไม่มีหลักทรัพย์ค้ำประกันในสกุลเงินบาทในรูปของตั๋วสัญญาใช้เงิน ซึ่งมีอัตราดอกเบี้ยที่แท้จริงร้อยละ MLR - 1 ต่อปี ซึ่งตั๋วสัญญาใช้เงินดังกล่าวมีกำหนดชำระคืนเมื่อทวงถาม

ณ วันที่ 31 ธันวาคม 2563 บริษัทย่อยทางอ้อมแห่งหนึ่งมีเงินกู้ยืมระยะสั้นจากบุคคลที่เกี่ยวข้องกันจำนวน 0.05 ล้านบาท เป็นเงินกู้ยืมที่ไม่มีหลักทรัพย์ค้ำประกันในสกุลเงินบาทและมีอัตราดอกเบี้ยร้อยละ 22.99 ต่อปี เงินกู้ยืมดังกล่าวมีกำหนดชำระคืนเมื่อทวงถาม ในระหว่างไตรมาสที่ 1 ของปี 2564 บริษัทย่อยทางอ้อมดังกล่าวได้ชำระเงินกู้ยืมระยะสั้นดังกล่าวแล้วในวันที่ 5 มกราคม 2564 (ณ วันที่ 31 ธันวาคม 2564 : ไม่มี)

ณ วันที่ 31 ธันวาคม 2564 และ 2563 บริษัทย่อยทางอ้อมดังกล่าวมีเงินกู้ยืมระยะสั้นจากบริษัทย่อยแห่งหนึ่งจำนวน 67.50 ล้านบาท และ 31.00 ล้านบาท ตามลำดับ ซึ่งเป็นเงินกู้ยืมที่ไม่มีหลักทรัพย์ค้ำประกันในสกุลเงินบาทในรูปของตั๋วสัญญาใช้เงินซึ่งมีอัตราดอกเบี้ยที่แท้จริงร้อยละ 4.32 ต่อปี ซึ่งตั๋วสัญญาใช้เงินดังกล่าวมีกำหนดชำระคืนเมื่อทวงถาม

ณ วันที่ 31 ธันวาคม 2564 และ 2563 บริษัทย่อยทางอ้อมอีกแห่งหนึ่งมีเงินกู้ยืมระยะสั้นจากบริษัทย่อยแห่งหนึ่งจำนวน 44.80 ล้านบาท และ 67.50 ตามลำดับ ซึ่งเป็นเงินกู้ยืมที่ไม่มีหลักทรัพย์ค้ำประกันในสกุลเงินบาทในรูปของตั๋วสัญญาใช้เงินซึ่งมีอัตราดอกเบี้ยที่แท้จริงร้อยละ MLR - 1 ต่อปี ซึ่งตั๋วสัญญาใช้เงินดังกล่าวมีกำหนดชำระคืนเมื่อทวงถาม

38.5 เงินกู้ยืมระยะยาวจากบุคคลที่เกี่ยวข้องกัน

เงินกู้ยืมระยะยาวแก่บุคคลที่เกี่ยวข้องกัน ณ วันที่ 31 ธันวาคม มีดังนี้ (งบการเงินเฉพาะกิจการ : ไม่มี)

	งบการเงินรวม	
	2564	**2563**
	บาท	**บาท**
<u>บุคคลที่เกี่ยวข้องกัน</u>		
เงินกู้ยืมระยะยาวจากบุคคลที่เกี่ยวข้องกัน	819,008	1,253,105
<u>หัก</u> ส่วนที่ถึงกำหนดชำระภายในหนึ่งปี	(232,989)	(432,318)
	586,019	820,787

รายการเคลื่อนไหวของเงินกู้ยืมระยะยาวจากบุคคลที่เกี่ยวข้องกันสำหรับปีสิ้นสุดวันที่ 31 ธันวาคม 2564 และ 2563 มีดังนี้

	งบการเงินรวม			
	ยอดคงเหลือ ณ วันที่ 1 มกราคม 2564	การเปลี่ยนแปลง		ยอดคงเหลือ ณ วันที่ 31 ธันวาคม 2564
		เพิ่มขึ้น	ลดลง	
	บาท	บาท	บาท	บาท
<u>บุคคลที่เกี่ยวข้องกัน</u>				
กรรมการบริษัทย่อยทางอ้อม	1,253,105	-	(434,097)	819,008

	งบการเงินรวม				
	ยอดคงเหลือ ณ วันที่ 1 มกราคม 2563	เพิ่มขึ้นจากการซื้อธุรกิจ (ดูหมายเหตุข้อ 43)	การเปลี่ยนแปลง		ยอดคงเหลือ ณ วันที่ 31 ธันวาคม 2563
			เพิ่มขึ้น	ลดลง	
	บาท	บาท	บาท	บาท	บาท
<u>บุคคลที่เกี่ยวข้องกัน</u>					
กรรมการบริษัทย่อยทางอ้อม	-	1,085,349	167,756	-	1,253,105

ณ วันที่ 31 ธันวาคม 2564 และ 2563 บริษัทย่อยทางอ้อมแห่งหนึ่งมีเงินกู้ยืมระยะยาวจากบุคคลเกี่ยวข้องกันจำนวน 0.82 ล้านบาท 1.25 ล้านบาท ตามลำดับ ซึ่งเป็นเงินกู้ยืมที่ไม่มีหลักทรัพย์ค้ำประกัน โดยมีอัตราดอกเบี้ยที่แท้จริงร้อยละ 17.50 - 22.99 ต่อปี เงินกู้ยืมระยะยาวจากบุคคลที่เกี่ยวข้องกันดังกล่าวเป็นสกุลเงินบาท

38.6 สัญญาที่สำคัญกับบริษัทที่เกี่ยวข้องกัน

38.6.1 เมื่อวันที่ 20 เมษายน 2560 บริษัทย่อยแห่งหนึ่งได้ทำสัญญายืมใช้คงรูปที่ดินของบริษัทย่อยอีกแห่งหนึ่งโดยบริษัทย่อยแห่งหนึ่งนำที่ดินของบริษัทย่อยอีกแห่งหนึ่งไปจดจำนองเป็นหลักประกันวงเงินสินเชื่อกับสถาบันการเงินแห่งหนึ่งในการดำเนินโครงการก่อสร้าง (ดูหมายเหตุข้อ 20.1 และ 20.2.3) โดยสัญญาดังกล่าวมีระยะเวลา 6 ปี นับจากวันที่ 26 เมษายน 2560 จนถึงวันที่ 26 เมษายน 2566

38.6.2 เมื่อวันที่ 12 กรกฎาคม 2562 บริษัทย่อยทางอ้อมแห่งหนึ่งได้ทำสัญญาบริหารจัดการและเดินเครื่องจักรพร้อมบำรุงรักษากับบริษัทที่มีกรรมการร่วมกันแห่งหนึ่ง โดยสัญญาดังกล่าวมีระยะเวลา 5 ปี นับจากวันที่ 1 กันยายน 2562 จนถึงวันที่ 30 สิงหาคม 2567 ซึ่งในสัญญา ได้กำหนดอัตราค่าจ้างการให้บริการในอัตราที่เพิ่มขึ้นในแต่ละปีตามที่ตกลงกัน และได้กำหนดการรับประกันผลการดำเนินงานของผู้รับจ้างให้สามารถผลิตไฟฟ้าได้ไม่ต่ำกว่าปีละ 20,400,000 หน่วยกิโลวัตต์ หรือเฉลี่ยต่อเดือนเท่ากับ 1,700,000 หน่วยกิโลวัตต์ และรับประกันรายได้เฉลี่ยเดือนละไม่น้อยกว่า 5,342,647 บาท ทั้งนี้สามารถเฉลี่ยยอดรายได้ทั้งปีได้ ซึ่งถ้าหากผู้รับจ้างสามารถเดินระบบและจำหน่ายไฟฟ้าตามข้างต้นให้แก่การไฟฟ้าได้มากกว่ารายได้ที่รับประกันตามกำหนดข้างต้นเกินกว่าร้อยละ 2.50 ของรายได้ที่รับประกัน ส่วนที่เกิน บริษัทย่อยทางอ้อมดังกล่าวตกลงและยินยอมที่จะจ่ายเป็นเงินเพิ่มให้กับผู้รับจ้าง จำนวนร้อยละ 65 แต่ไม่เกินร้อยละ 10 ของรายได้ส่วนรับประกัน แต่ถ้าหากผู้รับจ้างเดินระบบและจำหน่ายไฟฟ้าตามข้างต้นให้แก่การไฟฟ้าได้น้อยกว่ารายได้ที่รับประกันตามกำหนดข้างต้นเกินกว่าร้อยละ 2.50 ของรายได้ที่รับประกัน ผู้รับจ้างตกลงและยินยอมที่จะจ่ายเงินชดเชยรายได้ให้แก่บริษัทย่อยทางอ้อมดังกล่าวเป็นจำนวนเต็มของส่วนต่างของรายได้รับประกันส่วนที่เกินกว่าร้อยละ 2.50 แต่ไม่เกินร้อยละ 10 ของรายได้ส่วนรับประกัน

38.6.3 เมื่อวันที่ 16 กันยายน 2562 บริษัทย่อยแห่งหนึ่งได้ทำสัญญากับบริษัทที่เกี่ยวข้องกันแห่งหนึ่งเพื่อซื้อวัสดุ โครงสร้างอาคาร เครื่องจักร และอุปกรณ์ที่ไม่ใช้แล้ว (“วัสดุอุปกรณ์”) พร้อมดำเนินการรื้อถอนและปรับปรุงพื้นที่ ตามสัญญาบริษัทย่อยดังกล่าวต้องดำเนินงานรื้อถอนและปรับปรุงพื้นที่ให้แล้วเสร็จภายใน 540 วันนับจากวันที่ได้รับมอบพื้นที่จากบริษัทที่เกี่ยวข้องกันดังกล่าวและได้รับอนุญาตจากหน่วยงานราชการ โดยบริษัทย่อยดังกล่าวต้องชำระค่าวัสดุอุปกรณ์และหลักประกันการปฏิบัติตามสัญญาจำนวน 132.08 ล้านบาท และ 20.23 ล้านบาท ตามลำดับ บริษัทที่เกี่ยวข้องกันจะชำระคืนหลักประกันการปฏิบัติตามสัญญาเมื่อบริษัทย่อยดังกล่าวปฏิบัติงานรื้อถอนและปรับปรุงพื้นที่แล้วเสร็จ ทั้งนี้ บริษัทย่อยดังกล่าวได้ทำสัญญาอีกฉบับหนึ่งกับการร่วมค้าแห่งหนึ่งด้วยสัญญาลักษณะเดียวกัน โดยบริษัทย่อยดังกล่าวเป็นผู้ขายวัสดุอุปกรณ์ดังกล่าว ตามสัญญาบริษัทย่อยดังกล่าวต้องได้รับชำระค่าวัสดุอุปกรณ์ดังกล่าวและหลักประกันการปฏิบัติตามสัญญาจำนวน 191.92 ล้านบาท และ 20.23 ล้านบาท ตามลำดับ ต่อมาเมื่อวันที่ 7 เมษายน 2563 การร่วมค้าดังกล่าวได้ชำระเงินตามสัญญาทั้งจำนวนแล้ว ปัจจุบันบริษัทย่อยดังกล่าวได้รับการขยายระยะเวลางานรื้อถอนจากบริษัทที่เกี่ยวข้องกันดังกล่าว

ออกไปอีก 45 วัน เป็นสิ้นสุดวันที่ 8 มิถุนายน 2564 เนื่องจากเกิดเหตุสุดวิสัยที่บริษัทย่อยดังกล่าวมิอาจควบคุมและหลีกเลี่ยงได้ ส่งผลให้บริษัทย่อยดังกล่าวไม่สามารถเร่งงานให้แล้วเสร็จได้ทันตามกำหนด บริษัทย่อยดังกล่าวจึงขอขยายระยะเวลาการรื้อถอนและปรับปรุงพื้นที่ต่อไปอีก 37 วัน นับตั้งแต่วันที่ได้รับการอนุมัติขยายเวลาเดิม ปัจจุบันบริษัทย่อยดังกล่าวส่งมอบงานและได้รับเอกสารรับรองการส่งมอบงานแล้ว รวมถึงได้รับเงินหลักประกันการปฏิบัติตามสัญญาจากบริษัทที่เกี่ยวข้องกันดังกล่าวเรียบร้อยแล้วเมื่อวันที่ 3 ธันวาคม 2564 อย่างไรก็ตาม บริษัทย่อยดังกล่าวยังไม่ได้จ่ายชำระคืนเงินหลักประกันการปฏิบัติตามสัญญาให้กับการร่วมค้าดังกล่าว

38.6.4 เมื่อวันที่ 17 กุมภาพันธ์ 2563 บริษัท อัครวัฒน์ พลังงานพืชหมุนเวียน จำกัด ซึ่งเป็นบริษัทย่อยทางอ้อมของบริษัทได้ทำสัญญาว่าจ้างให้บริษัท เอส ที อาร์ อาร์ เอ็นจิเนียริ่ง จำกัด ซึ่งเป็นบริษัทที่เกี่ยวข้องกันแห่งหนึ่งดำเนินงานโครงการก่อสร้าง Bio Gas Power Plant 4.9 MWH เป็นมูลค่า 335 ล้านบาท โดยมีการก่อสร้างเสร็จสมบูรณ์แล้วในไตรมาสที่ 1 ปี 2564 โดย ณ วันที่ 31 ธันวาคม 2563 กลุ่มบริษัทมีภาระผูกพันตามสัญญาดังกล่าวคงเหลือจำนวน 50.44 ล้านบาท (ณ วันที่ 31 ธันวาคม 2564 : ไม่มี)

38.6.5 เมื่อวันที่ 16 กรกฎาคม 2563 บริษัท อัครวัฒน์ พลังงานพืชหมุนเวียน จำกัด ซึ่งเป็นบริษัทย่อยทางอ้อมของบริษัทได้ทำสัญญาบริหารจัดการและเดินเครื่องจักรพร้อมบำรุงรักษากับบริษัทที่มีกรรมการร่วมกันแห่งหนึ่ง โดยสัญญาดังกล่าวมีระยะเวลา 5 ปี นับจากวันที่เริ่มจำหน่ายไฟฟ้าเชิงพาณิชย์เข้าระบบการรับซื้อไฟฟ้าจากการไฟฟ้าส่วนภูมิภาค (COD) ซึ่งในสัญญาได้กำหนดการรับประกันผลการดำเนินงานของผู้รับจ้างให้สามารถผลิตไฟฟ้าได้รับประกันรายได้เฉลี่ยเดือนละไม่น้อยกว่า 8.50 ล้านบาท ทั้งนี้สามารถเฉลี่ยยอดรายได้ทั้งปีได้ ซึ่งถ้าหากผู้รับจ้างสามารถเดินระบบและจำหน่ายไฟฟ้าตามข้างต้นให้แก่การไฟฟ้าได้มากกว่ารายได้ที่รับประกันตามกำหนดข้างต้นเกินกว่าร้อยละ 2.50 ของรายได้ที่รับประกัน สำหรับส่วนที่เกินบริษัทตกลงและยินยอมที่จะจ่ายเป็นเงินเพิ่มให้กับผู้รับจ้าง จำนวนร้อยละ 65 แต่ไม่เกิน 800,000 บาท แต่ถ้าหากผู้รับจ้างเดินระบบและจำหน่ายไฟฟ้าตามข้างต้นให้แก่การไฟฟ้าได้น้อยกว่ารายได้ที่รับประกันตามกำหนดข้างต้นเกินกว่าร้อยละ 2.50 ของรายได้ที่รับประกัน ผู้รับจ้างตกลงและยินยอมที่จะจ่ายเงินชดเชยรายได้ให้แก่บริษัทเป็นจำนวนเต็มของส่วนต่างของรายได้รับประกันส่วนที่เกินกว่าร้อยละ 2.50 แต่ไม่เกิน 800,000 บาท

38.6.6 เมื่อวันที่ 1 มกราคม 2564 บริษัทได้ทำสัญญาบริหารจัดการกับบริษัทที่เกี่ยวข้องกันหลายแห่ง โดยบริษัทได้รับค่าบริหารจัดการตามที่ระบุไว้ในสัญญา โดยสัญญานี้มีผลบังคับใช้เป็นระยะเวลานับตั้งแต่วันที่ 1 มกราคม 2564 ถึงวันที่ 31 ธันวาคม 2564

38.6.7 ในระหว่างปี 2564 บริษัทได้ทำสัญญาให้บริการพื้นที่อาคารสำนักงานกับบริษัทที่เกี่ยวข้องกันหลายแห่ง โดยบริษัทได้รับค่าบริการและมีผลบังคับใช้ตามที่ระบุในสัญญา

38.6.8 เมื่อวันที่ 9 กรกฎาคม 2564 บริษัท ทรานส์ ไทย เรลเวย์ จำกัด ซึ่งเป็นบริษัทย่อยทางอ้อมของบริษัท ได้ทำสัญญารับจ้างเหมางานปรับปรุงอาคารโรงงาน งานเคลื่อนย้ายเครื่องจักร และงานระบบสาธารณูปโภค ว่ารับจ้างให้ บริษัท เอ็นพีพี ฟู้ด เซอร์วิส จำกัด ซึ่งเป็นบริษัทย่อยของ บริษัท โกลบอล คอนซูเมอร์ จำกัด (มหาชน) เป็นมูลค่า 44.34 ล้านบาท ในขณะเดียวกันบริษัทย่อยทางอ้อมดังกล่าวต้องวางเงินมัดจำเป็นจำนวน 4.43 ล้านบาทให้แก่บริษัท เอ็นพีพี ฟู้ด เซอร์วิส จำกัด โดยสัญญาดังกล่าวจะแล้วเสร็จภายในวันที่ 31 ธันวาคม 2564 ปัจจุบันบริษัทย่อยทางอ้อมดังกล่าวมีงานเพิ่มจำนวน 10.58 ล้านบาท ซึ่งคาดว่างานจะแล้วเสร็จภายใน 31 มีนาคม 2565

39. การเปลี่ยนแปลงในหนี้สินที่เกิดจากกิจกรรมจัดหาเงิน

การเปลี่ยนแปลงในหนี้สินที่เกิดจากกิจกรรมจัดหาเงินสำหรับปีสิ้นสุดวันที่ 31 ธันวาคม มีดังนี้

	งบการเงินรวม			
	ณ วันที่ 1 มกราคม 2564	**กระแสเงินสด**	**การเปลี่ยนแปลงที่ไม่ใช่เงินสด**	**ณ วันที่ 31 ธันวาคม 2564**
	บาท	**บาท**	**บาท**	**บาท**
เงินเบิกเกินบัญชี จากสถาบันการเงิน	33,850,066	3,833,937	-	37,684,003
เงินกู้ยืมระยะสั้น จากสถาบันการเงิน	23,183,664	31,216,551	-	54,400,215
เงินกู้ยืมระยะสั้นจากบริษัทอื่น	10,239,382	-	(10,239,382)	-
เงินกู้ยืมระยะสั้น จากบริษัทที่เกี่ยวข้องกัน	22,552,616	(10,052,616)	-	12,500,000
เงินกู้ยืมระยะยาว จากสถาบันการเงิน	109,650,873	192,896,354	269,548	302,816,775
เงินกู้ยืมระยะยาว จากบุคคลที่เกี่ยวข้องกัน	1,253,105	(434,097)	-	819,008
หนี้สินตามสัญญาเช่า	46,463,923	(18,397,712)	1,386,879	29,453,090

	งบการเงินรวม				
	ณ วันที่ 1 มกราคม 2563	เพิ่มขึ้นจากการซื้อธุรกิจ (ดูหมายเหตุข้อ 43)	กระแสเงินสด	การเปลี่ยนแปลงที่ไม่ใช่เงินสด	ณ วันที่ 31 ธันวาคม 2563
	บาท	บาท	บาท	บาท	บาท
เงินเบิกเกินบัญชีจากสถาบันการเงิน	-	28,936,425	4,913,641	-	33,850,066
เงินกู้ยืมระยะสั้นจากสถาบันการเงิน	-	55,540,000	(32,356,336)	-	23,183,664
เงินกู้ยืมระยะสั้นจากบริษัทที่เกี่ยวข้องกัน	-	508,976	32,283,022	-	32,791,998
เงินกู้ยืมระยะยาวจากสถาบันการเงิน	65,085,701	33,474,598	11,333,731	(243,157)	109,650,873
เงินกู้ยืมระยะยาวจากบุคคลที่เกี่ยวข้องกัน	-	1,085,349	(264,562)	432,318	1,253,105
หนี้สินตามสัญญาเช่า	-	1,372,614	6,402,229	38,689,080	46,463,923
หนี้สินตามสัญญาเช่าการเงิน	14,130,446	-	-	(14,130,446)	-

	งบการเงินเฉพาะกิจการ			
	ณ วันที่ 1 มกราคม 2564	กระแสเงินสด	การเปลี่ยนแปลงที่ไม่ใช่เงินสด	ณ วันที่ 31 ธันวาคม 2564
	บาท	บาท	บาท	บาท
เงินกู้ยืมระยะสั้นจากบริษัทอื่น	10,329,382	-	(10,239,382)	-
หนี้สินตามสัญญาเช่า	22,584,881	(4,200,000)	1,386,879	19,771,760

	งบการเงินเฉพาะกิจการ			
	ณ วันที่ 1 มกราคม 2563	กระแสเงินสด	การเปลี่ยนแปลงที่ไม่ใช่เงินสด	ณ วันที่ 31 ธันวาคม 2563
	บาท	บาท	บาท	บาท
เงินกู้ยืมระยะสั้นจากบริษัทอื่น	-	10,239,382	-	10,239,382
หนี้สินตามสัญญาเช่า	-	(4,192,825)	26,777,706	22,584,881
หนี้สินตามสัญญาเช่าการเงิน	592,825	-	(592,825)	-

40. ข้อมูลทางการเงินจำแนกตามส่วนงานและการจำแนกตามรายได้

สำหรับปีสิ้นสุดวันที่ 31 ธันวาคม 2564 และ 2563 กลุ่มบริษัทมี 2 ส่วนงานที่รายงาน ได้แก่ ธุรกิจงานก่อสร้าง และธุรกิจด้านพลังงาน โดยส่วนงานที่สำคัญของกลุ่มบริษัทแต่ละส่วนงานให้บริการที่แตกต่างกัน กลุ่มบริษัทมีการบริหารจัดการแยกจากกัน รวมถึงมีการใช้เทคโนโลยี และกลยุทธ์ทางการตลาดที่แตกต่างกัน

ส่วนงานภูมิศาสตร์

กลุ่มบริษัทดำเนินธุรกิจเฉพาะในประเทศเท่านั้น กลุ่มบริษัทจึงไม่มีรายได้จากต่างประเทศหรือสินทรัพย์ในต่างประเทศที่มีสาระสำคัญ

ลูกค้ารายใหญ่

สำหรับปีสิ้นสุดวันที่ 31 ธันวาคม 2564 และ 2563 กลุ่มบริษัทมีรายได้จากลูกค้ารายใหญ่ จำนวน 4 ราย เป็นจำนวน 474.23 ล้านบาท และจำนวน 2 ราย เป็นจำนวน 1,065.88 ล้านบาท ตามลำดับ จากรายได้รวมของกลุ่มบริษัท

ข้อมูลตามส่วนงานที่รายงานสำหรับปีสิ้นสุดวันที่ 31 ธันวาคม มีดังนี้

	งบกำไรขาดทุนและกำไรขาดทุนเบ็ดเสร็จอื่นรวมสำหรับปีสิ้นสุดวันที่ 31 ธันวาคม							
	ช่วงเวลาแห่งการรับรู้รายได้							
	ตลอดช่วงเวลา		ณ จุดเวลาใดเวลาหนึ่ง		รายการที่ไม่ปันส่วน			
	ธุรกิจงานก่อสร้าง		ธุรกิจด้านพลังงาน				รวม	
	2564	2563	2564	2563	2564	2563	2564	2563
		"ปรับปรุงใหม่"		"ปรับปรุงใหม่"		"ปรับปรุงใหม่"		"ปรับปรุงใหม่"
	บาท	บาท	บาท	บาท	บาท	บาท	บาท	บาท
รายได้จากงานก่อสร้างและการขาย	537,143,668	1,333,426,681	64,059,828	36,077,329	-	-	601,203,496	1,369,504,010
ต้นทุนงานก่อสร้างและการขาย	(713,724,322)	(1,134,590,946)	(107,996,055)	(42,727,245)	-	-	(821,720,377)	(1,177,318,191)
กำไร (ขาดทุน) ขั้นต้น	(176,580,654)	198,835,735	(43,936,227)	(6,649,916)	-	-	(220,516,881)	192,185,819
รายได้อื่น	39,761,701	27,710,872	24,119,895	9,410,457	5,756,363	8,308,810	69,637,959	45,430,139
ต้นทุนก่อสร้างที่ไม่ได้นำมาใช้	(24,935,610)	(24,887,960)	-	-	-	-	(24,935,610)	(24,887,960)
รายการที่ไม่ได้ปันส่วน:								
กำไรจากการขายเงินลงทุนในบริษัทร่วม							13,102,952	-
ค่าใช้จ่ายในการบริหาร							(149,911,809)	(141,176,758)
กลับรายการ (ขาดทุน) จากการด้อยค่าของสินทรัพย์							(115,129,637)	1,401,649
กำไร (ขาดทุน) จากกิจกรรมดำเนินงาน							(427,753,026)	72,952,889
รายได้ทางการเงิน							1,372,373	3,242,741
ต้นทุนทางการเงิน							(22,836,652)	(10,839,907)
ผลขาดทุนจากการด้อยค่าซึ่งเป็นไปตาม TFRS 9							(32,229,326)	(4,906,286)
ส่วนแบ่งขาดทุนของบริษัทร่วมที่ใช้วิธีส่วนได้เสีย							(20,687,120)	(8,374,448)
กำไร (ขาดทุน) ก่อนรายได้ภาษีเงินได้							(502,133,751)	52,074,989
ค่าใช้จ่าย (รายได้) ภาษีเงินได้							(31,935,635)	11,547,456
กำไร (ขาดทุน) สำหรับปี							(470,198,116)	40,527,533

สินทรัพย์และหนี้สินดำเนินงานส่วนใหญ่เป็นของส่วนงานธุรกิจก่อสร้าง

สินทรัพย์ตามส่วนงานดำเนินงานจำแนกตามประเภทธุรกิจ ณ วันที่ 31 ธันวาคม 2564 และ 2563 มีดังนี้

	ธุรกิจงานก่อสร้าง		ธุรกิจด้านพลังงาน		รายการที่ไม่ได้ปันส่วน		รวมส่วนงานที่รายงาน	
	2564	2563	2564	2563	2564	2563	2564	2563
		"ปรับปรุงใหม่"		"ปรับปรุงใหม่"		"ปรับปรุงใหม่"		"ปรับปรุงใหม่"
	บาท	บาท	บาท	บาท	บาท	บาท	บาท	บาท
สินทรัพย์ตามส่วนงาน	860,532,269	1,219,896,445	699,833,256	700,715,120	1,092,663,694	796,472,179	2,653,029,219	2,717,083,744

41. หนังสือค้ำประกันจากธนาคาร

ณ วันที่ 31 ธันวาคม 2564 และ 2563 บริษัทย่อยแห่งหนึ่งมีหนังสือค้ำประกันจากธนาคารเพื่อค้ำประกันการดำเนินงานตามปกติของธุรกิจเป็นจำนวน 698.40 ล้านบาท และ 642.61 ล้านบาท ตามลำดับ โดยหลักประกันการออกหนังสือค้ำประกันของธนาคาร ประกอบด้วย การโอนสิทธิการรับเงินค่าจ้างก่อสร้างของบริษัทย่อยดังกล่าว เงินฝากสถาบันการเงินของบริษัทย่อยดังกล่าว (ดูหมายเหตุข้อ 7) ที่ดินพร้อมสิ่งปลูกสร้างของบริษัทย่อยดังกล่าว (ดูหมายเหตุข้อ 17) และที่ดินของบริษัท ไทรทัน ดิเวลลอปเม้นท์ จำกัด (ดูหมายเหตุข้อ 16) ซึ่งเป็นบริษัทย่อยอีกแห่งหนึ่งของบริษัท และค้ำประกันโดยบริษัท

ณ วันที่ 31 ธันวาคม 2564 และ 2563 บริษัทย่อยทางอ้อมแห่งหนึ่งมีหนังสือค้ำประกันจากธนาคารเพื่อค้ำประกันการดำเนินงานตามปกติของธุรกิจเป็นจำนวน 53.85 ล้านบาท และ 33.28 ล้านบาท ตามลำดับ วงเงินหนังสือค้ำประกันดังกล่าวค้ำประกันโดยสินทรัพย์ของบริษัทย่อยทางอ้อมดังกล่าว ประกอบด้วย เงินฝากสถาบันการเงินแห่งหนึ่ง (ดูหมายเหตุข้อ 7) การโอนสิทธิการรับเงินค่าจ้างก่อสร้างของบริษัทย่อยทางอ้อมดังกล่าว (ดูหมายเหตุข้อ 8) และค้ำประกันโดยที่ดินพร้อมสิ่งปลูกสร้างของกรรมการสองท่านของบริษัทย่อยทางอ้อมดังกล่าว กรรมการสองท่านของบริษัทย่อยทางอ้อมดังกล่าว

42. ภาระผูกพันตามสัญญากับบริษัทที่ไม่เกี่ยวข้องกัน

ณ วันที่ 31 ธันวาคม กลุ่มบริษัทมีภาระผูกพันตามสัญญากับบริษัทที่ไม่เกี่ยวข้องกัน มีดังนี้

42.1 กลุ่มบริษัทภาระผูกพันกับบริษัทที่ไม่เกี่ยวข้องกันในการจ่ายค่าเช่าตามสัญญาเช่าและสัญญาบริการในอนาคตที่ไม่สามารถยกเลิกได้ มีดังนี้

	งบการเงินรวม			
	สัญญาเช่า		สัญญาบริการ	
	2564	2563	2564	2563
	บาท	บาท	บาท	บาท
ครบกำหนด				
ภายใน 1 ปี	1,053,600	1,007,407	272,000	720,000
1 - 5 ปี	141,800	762,400	-	-
	1,195,400	1,769,807	272,000	720,000

	งบการเงินเฉพาะกิจการ			
	สัญญาเช่า		สัญญาบริการ	
	2564	2563	2564	2563
	บาท	บาท	บาท	บาท
ครบกำหนด				
ภายใน 1 ปี	141,600	141,600	272,000	720,000
1 - 5 ปี	70,800	212,400	-	-
	212,400	354,000	272,000	720,000

42.2 กลุ่มบริษัทมีภาระผูกพันอื่น ๆ มีดังนี้

	งบการเงินรวม		งบการเงินเฉพาะกิจการ	
	2564	2563	2564	2563
	บาท	บาท	บาท	บาท
ภาระผูกพันอื่นๆ				
เงินฝากสถาบันการเงินที่ติดภาระค้ำประกัน	102,673,241	83,763,846	-	-
รวม	102,673,241	83,763,846	-	-

43. การซื้อธุรกิจ

<u>บริษัท อัครวัฒน์ พลังงานพืชหมุนเวียน จำกัด</u>

เมื่อวันที่ 24 มกราคม 2563 ที่ประชุมคณะกรรมการบริษัท ครั้งที่ 1/2563 มีมติอนุมัติให้บริษัท ไทรทัน พาวเวอร์ จำกัด ซึ่งเป็นบริษัทย่อยเข้าซื้อหุ้นสามัญในบริษัท อัครวัฒน์ พลังงานพืชหมุนเวียน จำกัด โดยแบ่งวิธีการซื้อหุ้นออกเป็น 2 ส่วน ส่วนแรกโดยการซื้อหุ้นสามัญจากผู้ถือหุ้นเดิม จำนวน 37,500 หุ้น หรือคิดเป็นร้อยละ 75 ของหุ้นสามัญที่ออกและชำระแล้ว เป็นจำนวน 25,725,000 บาท และส่วนที่สองโดยการซื้อหุ้นสามัญเพิ่มทุนใน บริษัท อัครวัฒน์ พลังงานพืชหมุนเวียน จำกัด จำนวน 1,087,500 หุ้น เป็นจำนวน 108,750,000 บาท รวมการจ่ายเงินทั้ง 2 ส่วนคิดเป็นมูลค่ารวมทั้งสิ้น จำนวน 134,475,000 บาท ทำให้บริษัทย่อยดังกล่าวมีสัดส่วนการถือหุ้นสามัญของบริษัท อัครวัฒน์ พลังงานพืชหมุนเวียน จำกัด จำนวน 1,125,000 หุ้น หรือคิดเป็นสัดส่วนร้อยละ 75 ของหุ้นสามัญที่ออกและชำระแล้ว

เมื่อวันที่ 28 มกราคม 2563 บริษัท ไทรทัน พาวเวอร์ จำกัด ได้ทำสัญญาร่วมลงทุนกับบริษัท เอส ที อาร์ อาร์ เอ็นจิเนียริ่ง จำกัด ซึ่งเป็นบริษัทที่เกี่ยวข้องกัน เพื่อร่วมลงทุนในบริษัท อัครวัฒน์ พลังงานพืชหมุนเวียน จำกัด โดยมีเงื่อนไขตามที่กำหนดไว้ในสัญญา และได้จ่ายเงินให้ บริษัท เอส ที อาร์ อาร์ เอ็นจิเนียริ่ง จำกัด และบุคคลท่านหนึ่งซึ่งเป็นผู้ถือหุ้นเดิมของ บริษัท อัครวัฒน์ พลังงานพืชหมุนเวียน จำกัด จำนวนรวม 25,725,000 บาท เพื่อเป็นเงินมัดจำการซื้อหุ้นสามัญดังกล่าว

เมื่อวันที่ 17 กุมภาพันธ์ 2563 บริษัท ไทรทัน พาวเวอร์ จำกัด ได้รับโอนหุ้นสามัญจากผู้ถือหุ้นเดิม จำนวน 37,500 หุ้น หรือคิดเป็นร้อยละ 75 ของหุ้นสามัญที่ออกและชำระแล้ว เป็นจำนวน 25,725,000 บาท ซึ่งเป็นการซื้อหุ้นส่วนแรก ทำให้ บริษัท อัครวัฒน์ พลังงานพืชหมุนเวียน จำกัด มีสถานะเป็นบริษัทย่อยของบริษัท ไทรทัน พาวเวอร์ จำกัด ตั้งแต่วันที่ 17 กุมภาพันธ์ 2563 โดยการซื้อหุ้นสามัญในครั้งนี้ทำให้กลุ่มบริษัทมี "ส่วนได้เสียที่ไม่มีอำนาจควบคุมจากการลงทุนในบริษัทย่อย" เพิ่มขึ้น จำนวน 1,481,309 บาท ซึ่งแสดงไว้ภายใต้ "ส่วนของผู้ถือหุ้น" ในงบการเงินรวม ณ วันที่ 31 ธันวาคม 2563

ในระหว่างปี 2563 กลุ่มบริษัทได้ว่าจ้างผู้ประเมินราคาอิสระเพื่อประเมินมูลค่ายุติธรรมของสินทรัพย์ที่ได้มาที่ระบุได้และหนี้สินที่รับมา และปันส่วนมูลค่ายุติธรรมของรายการ ณ วันที่ซื้อธุรกิจ ซึ่งกลุ่มบริษัทได้รับรายงานการประเมินที่เสร็จสมบูรณ์ลงวันที่ 23 เมษายน 2564 จากผู้ประเมินราคาอิสระดังกล่าวแล้ว กลุ่มบริษัทได้ปฏิบัติและรับรู้รายการการซื้อธุรกิจครั้งนี้ มาตรฐานการรายงานทางการเงิน ฉบับที่ 3 "การรวมธุรกิจ" ดังนั้นงบแสดงฐานะการเงินรวม ณ วันที่ 31 ธันวาคม 2563 งบกำไรขาดทุนและกำไรขาดทุนเบ็ดเสร็จอื่นรวม งบแสดงการเปลี่ยนแปลงส่วนของผู้ถือหุ้นรวม และงบกระแสเงินสดรวมสำหรับปีสิ้นสุดวันเดียวกัน ที่แสดงเป็นข้อมูลเปรียบเทียบจึงได้มีการปรับปรุงใหม่ ซึ่งข้อมูลของสิ่งตอบแทนทั้งหมดที่โอนให้และมูลค่ายุติธรรมที่รับรู้ ณ วันที่ซื้อธุรกิจ สำหรับสินทรัพย์ที่ได้มาที่ระบุได้และหนี้สินที่รับมาแต่ละประเภทที่สำคัญ ณ วันที่ซื้อธุรกิจ ประกอบด้วยรายการต่อไปนี้

	หน่วย : บาท
	"ปรับปรุงใหม่"
เงินสดและรายการเทียบเท่าเงินสด	22,248
ภาษีมูลค่าเพิ่มรอขอคืน	16,324
ที่ดิน อาคารและอุปกรณ์ (ดูหมายเหตุข้อ 17)	8,688,196
สินทรัพย์ไม่มีตัวตนอื่น - สิทธิในการซื้อขายไฟฟ้า	33,140,956
สินทรัพย์ไม่หมุนเวียนอื่น	100,000
เจ้าหนี้การค้าและเจ้าหนี้หมุนเวียนอื่น	(490,885)
หนี้สินหมุนเวียนอื่น	(1,913)
หนี้สินภาษีเงินได้รอการตัดบัญชี	(7,093,691)
ประมาณการหนี้สินผลประโยชน์พนักงาน (ดูหมายเหตุข้อ 25)	(81,235)
สินทรัพย์ที่ได้มาที่ระบุได้และหนี้สินที่รับมา - สุทธิ	**34,300,000**
ส่วนของผู้ถือหุ้นที่ไม่มีอำนาจควบคุม	
(คำนวณด้วยมูลค่าของสินทรัพย์สุทธิที่ระบุได้ของผู้ถูกซื้อตามสัดส่วนของหุ้นที่ถือ	
โดยส่วนได้เสียที่ไม่มีอำนาจควบคุม)	(8,575,000)
สิ่งตอบแทนในการซื้อ	25,725,000
	-

กลุ่มบริษัทไม่มีผลต่างระหว่างสิ่งตอบแทนในการซื้อกับมูลค่ายุติธรรมของสินทรัพย์ที่ได้มาที่ระบุได้และหนี้สินที่รับมาจากการซื้อธุรกิจดังกล่าว

ในระหว่างปี 2564 กลุ่มบริษัทได้พิจารณารายการมูลค่ายุติธรรมของสินทรัพย์ที่ได้มาที่ระบุได้และหนี้สินที่รับมาจากการซื้อธุรกิจครั้งนี้ โดยพิจารณาจากข้อมูลในรายงานการประเมินที่เสร็จสมบูรณ์ของผู้ประเมินราคาอิสระ และข้อมูลที่เกี่ยวข้องอื่น ๆ ที่ได้รับภายในหนึ่งปีนับจากวันที่มีการซื้อธุรกิจ ดังนั้นกลุ่มบริษัทได้ปรับปรุงผลกระทบต่องบแสดงฐานะการเงินรวม ณ วันที่ 31 ธันวาคม 2563 งบกำไรขาดทุนและกำไรขาดกำไรขาดทุนเบ็ดเสร็จอื่นรวม งบแสดงการเปลี่ยนแปลงส่วนของผู้ถือหุ้นรวม และงบกระแสเงินสดรวมสำหรับปีสิ้นสุดวันเดียวกันย้อนหลัง สำหรับประมาณการที่เคยรับรู้ไว้ ณ วันที่ซื้อธุรกิจ เพื่อสะท้อนผลของข้อมูลเพิ่มเติมที่ได้รับเกี่ยวกับข้อเท็จจริงและสถานการณ์แวดล้อมที่มีอยู่ ณ วันที่ซื้อธุรกิจซึ่งข้อมูลดังกล่าวมีผลต่อการวัดมูลค่าของจำนวนต่าง ๆ ที่เคยรับรู้ไว้ ณ วันที่ซื้อธุรกิจ

เมื่อวันที่ 16 กุมภาพันธ์ 2563 ที่ประชุมวิสามัญผู้ถือหุ้นของบริษัท อัครวัฒน์ พลังงานพืชหมุนเวียน จำกัด ครั้งที่ 2/2563 มีมติพิเศษให้เพิ่มทุนจดทะเบียน จากเดิม 50,000 หุ้น เพิ่มเป็น 1,500,000 หุ้น โดยการออกหุ้นสามัญเพิ่มทุน จำนวน 1,450,000 หุ้น มูลค่าหุ้นที่ตราไว้หุ้นละ 100 บาท จำนวน 145,000,000 บาท โดยเสนอขายให้ผู้ถือหุ้นตามสัดส่วนเดิม ซึ่งบริษัท ไทรทัน พาวเวอร์ จำกัด ได้สิทธิการซื้อหุ้นสามัญเพิ่มทุนจากการซื้อหุ้นสามัญจากผู้ถือหุ้นเดิม โดย บริษัท ไทรทัน พาวเวอร์ จำกัด ทยอยซื้อหุ้นเพิ่มทุนและจ่ายชำระค่าหุ้นเพิ่มทุนดังกล่าวครบถ้วนแล้วสำหรับปีสิ้นสุดวันที่ 31 ธันวาคม 2563 โดยในระหว่างปี บริษัท ไทรทัน พาวเวอร์ จำกัด ได้รับโอนหุ้นสามัญเพิ่มทุนของบริษัท อัครวัฒน์ พลังงานพืชหมุนเวียน จำกัด เป็นจำนวน 1,087,500 หุ้น เป็นเงินจำนวน 108,750,000 บาท ซึ่งเป็นการซื้อหุ้นส่วนที่สอง โดยหลังจากการเพิ่มทุนในครั้งนี้ “ส่วนได้เสียที่ไม่มีอำนาจควบคุมจากการลงทุนในบริษัทย่อย” เพิ่มขึ้นจำนวน 36,250,000 บาท ซึ่งแสดงไว้ภายใต้ “ส่วนของผู้ถือหุ้น” ในงบการเงินรวม

<u>บริษัท ทรานส์ ไทย เรลเวย์ จำกัด</u>

เมื่อวันที่ 25 มิถุนายน 2563 ที่ประชุมคณะกรรมการบริษัท ครั้งที่ 7/2563 ของบริษัท ไทรทัน โฮลดิ้ง จำกัด (มหาชน) มีมติอนุมัติให้บริษัท ไทรทัน เอ็นจีเนียริ่ง แอนด์ คอนสตรัคชั่น จำกัด (มหาชน) (“TTEC”) ซึ่งเป็นบริษัทย่อยของบริษัท เข้าซื้อหุ้นสามัญในบริษัท ทรานส์ ไทย เรลเวย์ จำกัด ซึ่งประกอบธุรกิจด้านรับเหมาก่อสร้างวางระบบอาณัติสัญญาณ ระบบไฟฟ้าในการเดินรถไฟ การออกแบบ และการบำรุงรักษา โดยแบ่งวิธีการซื้อหุ้นออกเป็น 2 ส่วน ส่วนแรกด้วยการซื้อหุ้นสามัญจากผู้ถือหุ้นเดิมจำนวน 65,000 หุ้น หรือคิดเป็นร้อยละ 65 ของหุ้นสามัญที่ออกและชำระแล้ว เป็นจำนวน 28,000,000 บาท และส่วนที่สองซื้อโดยการซื้อหุ้นสามัญเพิ่มทุนใน บริษัท ทรานส์ ไทย เรลเวย์ จำกัด ตามสัดส่วนการถือหุ้น จำนวน 260,000 หุ้น เป็นจำนวนเงิน 26,000,000 บาท รวมการจ่ายเงินทั้ง 2 ส่วนคิดเป็นมูลค่ารวมทั้งสิ้น จำนวน 54,000,000 บาท จะทำให้บริษัทย่อยดังกล่าวมีสัดส่วนการถือหุ้นสามัญของบริษัท ทรานส์ ไทย เรลเวย์ จำกัด จำนวน 325,000 หุ้น หรือคิดเป็นสัดส่วนร้อยละ 65 ของหุ้นสามัญที่ออกและชำระแล้ว

เมื่อวันที่ 1 กรกฎาคม 2563 TTEC ได้รับโอนหุ้นสามัญจากผู้ถือหุ้นเดิม จำนวน 65,000 หุ้น หรือคิดเป็นร้อยละ 65 ของหุ้นสามัญที่ออกและชำระแล้ว ซึ่งเป็นการซื้อหุ้นส่วนแรกจากผู้ถือหุ้นเดิม โดยชำระค่าหุ้นบางส่วนเป็นจำนวนเงิน 7,000,000 บาท ทำให้ บริษัท ทรานส์ ไทย เรลเวย์ จำกัด มีสถานะเป็นบริษัทย่อยของ TTEC ตั้งแต่วันที่ 1 กรกฎาคม 2563 ต่อมาเมื่อวันที่ 14 สิงหาคม 2563 TTEC จ่ายชำระค่าหุ้นเพิ่มอีกจำนวน 7,000,000 บาท รวมเป็นชำระค่าหุ้นทั้งสิ้น จำนวน 14,000,000 บาท ส่วนที่เหลือจำนวน 14,000,000 บาท มีกำหนดชำระภายใน 3 วัน นับแต่วันที่การตรวจสอบข้อมูลด้านต่าง ๆ เสร็จสิ้น ต่อมาเมื่อวันที่ 6 ตุลาคม 2563 บริษัทจ่ายชำระค่าหุ้นอีกจำนวน 10,000,000 บาท โดยการซื้อหุ้นสามัญในครั้งนี้ทำให้กลุ่มบริษัทมี “ส่วนได้เสียที่ไม่มีอำนาจควบคุมจากการลงทุนในบริษัทย่อย” ลดลงจำนวน 7,492,138 บาท ซึ่งแสดงไว้ภายใต้ “ส่วนของผู้ถือหุ้น” ในงบการเงินรวม บริษัทบันทึกค่าหุ้นที่ยังไม่ได้ชำระดังกล่าวเป็นเจ้าหนี้ค่าหุ้นจำนวน 4,000,000 บาท ในงบแสดงฐานะการเงิน ณ วันที่ 31 ธันวาคม 2563 ต่อมาในวันที่ 12 กรกฎาคม 2564 TTEC จ่ายชำระค่าหุ้นค้างจ่ายดังกล่าวจำนวน 1,839,789 บาท ส่งผลให้ TTEC มีค่าหุ้นค้างจ่ายคงเหลือจำนวน 2,160,212 บาท (ดูหมายเหตุข้อ 21) ในงบแสดงฐานะการเงินรวมและเฉพาะกิจการ ณ วันที่ 31 ธันวาคม 2564

ในระหว่างปี 2563 กลุ่มบริษัทได้ว่าจ้างผู้ประเมินราคาอิสระเพื่อประเมินมูลค่ายุติธรรมของสินทรัพย์ที่ได้มาที่ระบุได้และหนี้สินที่รับมา และปันส่วนมูลค่ายุติธรรมของรายการ ณ วันที่ซื้อธุรกิจ ซึ่งกลุ่มบริษัทได้รับรายงานการประเมินที่เสร็จสมบูรณ์ลงวันที่ 9 สิงหาคม 2564 จากผู้ประเมินราคาอิสระดังกล่าวแล้ว กลุ่มบริษัทได้ปฏิบัติและรับรู้รายการการซื้อธุรกิจครั้งนี้ มาตรฐานการรายงานทางการเงิน ฉบับที่ 3 "การรวมธุรกิจ" ดังนั้นงบแสดงฐานะการเงินรวม ณ วันที่ 31 ธันวาคม 2563 งบกำไรขาดทุนและกำไรขาดทุนเบ็ดเสร็จอื่นรวม งบแสดงการเปลี่ยนแปลงส่วนของผู้ถือหุ้นรวม และงบกระแสเงินสดรวมสำหรับปีสิ้นสุดวันเดียวกัน ที่แสดงเป็นข้อมูลเปรียบเทียบจึงได้มีการปรับปรุงใหม่ ซึ่งข้อมูลของสิ่งตอบแทนทั้งหมดที่โอนให้และมูลค่ายุติธรรมที่รับรู้ ณ วันที่ซื้อธุรกิจ สำหรับสินทรัพย์ที่ได้มาที่ระบุได้และหนี้สินที่รับมาแต่ละประเภทที่สำคัญ ณ วันที่ซื้อธุรกิจ ประกอบด้วยรายการต่อไปนี้

หน่วย : บาท

	"ปรับปรุงใหม่"
สินทรัพย์หมุนเวียน	
เงินสดและรายการเทียบเท่าเงินสด	12,158,201
เงินฝากสถาบันการเงินติดภาระค้ำประกัน	9,135,159
ลูกหนี้การค้าและลูกหนี้อื่น	73,923,280
สินทรัพย์ทางการเงินหมุนเวียนอื่น	7,500,000
เงินให้กู้ยืมระยะสั้นแก่บริษัทอื่น	10,185
เงินให้กู้ยืมระยะสั้นแก่บริษัทที่เกี่ยวข้องกัน (ดูหมายเหตุข้อ 38.3)	37,610
มูลค่างานที่ทำเสร็จและยังไม่เรียกเก็บ (ดูหมายเหตุข้อ 10)	37,367,940
เงินจ่ายล่วงหน้าค่าก่อสร้าง (ดูหมายเหตุข้อ 10)	2,448,048
สินค้าคงเหลือ (ดูหมายเหตุข้อ 10)	4,187,721
เงินมัดจำ	10,838,916
รวมสินทรัพย์หมุนเวียน	157,607,060
สินทรัพย์ไม่หมุนเวียน	
เงินฝากสถาบันการเงินติดภาระค้ำประกัน	1,000,000
เงินให้กู้ยืมระยะยาวแก่บริษัทที่เกี่ยวข้องกัน (ดูหมายเหตุข้อ 38.3)	17,396,505
ที่ดิน อาคารและอุปกรณ์ (ดูหมายเหตุข้อ 17)	17,841,171
สินทรัพย์สิทธิการใช้ (ดูหมายเหตุข้อ 18)	1,474,819
สินทรัพย์ไม่มีตัวตนอื่น	65,438
สินทรัพย์ภาษีเงินได้รอการตัดบัญชี	1,559,581
ภาษีหัก ณ ที่จ่ายรอขอคืน	2,480,439
เงินมัดจำ	460,873
รวมสินทรัพย์ไม่หมุนเวียน	42,278,826
รวมสินทรัพย์	199,885,886

	หน่วย : บาท
	"ปรับปรุงใหม่"
หนี้สินหมุนเวียน	
เงินเบิกเกินบัญชีและเงินกู้ยืมระยะสั้นจากสถาบันการเงิน (ดูหมายเหตุข้อ 20)	(84,476,425)
เจ้าหนี้การค้าและเจ้าหนี้อื่น	(65,928,821)
รายได้รับล่วงหน้าค่าก่อสร้าง (ดูหมายเหตุข้อ 10)	(12,031,397)
เงินประกันผลงาน	(1,582,275)
เงินกู้ยืมระยะสั้นจากบริษัทที่เกี่ยวข้องกัน (ดูหมายเหตุข้อ 38.4)	(508,976)
ภาษีมูลค่าเพิ่มค้างจ่าย	(11,372,941)
หนี้สินหมุนเวียนอื่น	(5,466,837)
รวมหนี้สินหมุนเวียน	(181,367,672)
หนี้สินไม่หมุนเวียน	
เงินกู้ยืมระยะยาวจากสถาบันการเงิน	(33,474,598)
เงินกู้ยืมระยะยาวจากบุคคลที่เกี่ยวข้องกัน (ดูหมายเหตุข้อ 38.5)	(1,085,349)
หนี้สินตามสัญญาเช่า (ดูหมายเหตุข้อ 24)	(1,372,614)
หนี้สินภาษีเงินได้รอตัดบัญชี	(260,029)
ประมาณการหนี้สินผลประโยชน์พนักงาน (ดูหมายเหตุข้อ 25)	(2,691,618)
รวมหนี้สินไม่หมุนเวียน	(38,884,208)
รวมหนี้สิน	(220,251,880)
สินทรัพย์ที่ได้มาที่ระบุได้และหนี้สินที่รับมา - สุทธิ	**(20,365,994)**
ส่วนของผู้ถือหุ้นที่ไม่มีอำนาจควบคุม (คำนวณด้วยมูลค่าของสินทรัพย์สุทธิที่ระบุได้ของผู้ถูกซื้อตามสัดส่วนของหุ้นที่ถือโดยส่วนได้เสียที่ไม่มีอำนาจควบคุม)	7,128,098
สิ่งตอบแทนในการซื้อ	28,000,000
ค่าความนิยม	**41,237,896**

กลุ่มบริษัทได้รับรู้ผลต่างระหว่างสิ่งตอบแทนในการซื้อกับมูลค่าสุทธิของสินทรัพย์ที่ได้มาที่ระบุได้และหนี้สินที่รับมาจากการรวมธุรกิจดังกล่าวเป็น "ค่าความนิยม" จำนวน 41,237,896 บาท ซึ่งแสดงในงบแสดงฐานะการเงินรวม ณ วันที่ 31 ธันวาคม 2564 และ 2563

ในระหว่างปี 2564 กลุ่มบริษัทได้พิจารณารายการมูลค่ายุติธรรมของสินทรัพย์ที่ได้มาที่ระบุได้และหนี้สินที่รับมาจากการซื้อธุรกิจครั้งนี้ โดยพิจารณาจากข้อมูลในรายงานการประเมินที่เสร็จสมบูรณ์ของผู้ประเมินราคาอิสระ และข้อมูลที่เกี่ยวข้องอื่น ๆ ที่ได้รับภายในหนึ่งปีนับจากวันที่มีการซื้อธุรกิจ ดังนั้นกลุ่มบริษัทได้ปรับปรุงผลกระทบต่องบแสดงฐานะการเงินรวม ณ วันที่ 31 ธันวาคม 2563 งบกำไรขาดทุนและกำไรขาดทุนเบ็ดเสร็จอื่นรวม งบแสดงการเปลี่ยนแปลงส่วนของผู้ถือหุ้นรวม และงบกระแสเงินสดรวมสำหรับปีสิ้นสุดวันเดียวกันย้อนหลัง สำหรับประมาณการที่เคยรับรู้ไว้ ณ วันที่ซื้อธุรกิจ เพื่อสะท้อนผลของข้อมูลเพิ่มเติมที่ได้รับเกี่ยวกับข้อเท็จจริงและสถานการณ์แวดล้อมที่มีอยู่ ณ วันที่ซื้อธุรกิจ ซึ่งข้อมูลดังกล่าวมีผลต่อการวัดมูลค่าของจำนวนต่าง ๆ ที่เคยรับรู้ไว้ ณ วันที่ซื้อธุรกิจ

ต่อมาวันที่ 2 กรกฎาคม 2563 ที่ประชุมวิสามัญผู้ถือหุ้นครั้งที่ 1/2563 ของบริษัท ทรานส์ ไทย เรลเวย์ จำกัด มีมติพิเศษให้เพิ่มทุนจดทะเบียนจากทุนจดทะเบียนเดิมจำนวน 10,000,000 บาท เป็นทุนจดทะเบียนใหม่จำนวน 30,000,000 บาท โดยออกหุ้นสามัญเพิ่มทุนจำนวน 200,000 หุ้น มูลค่าหุ้นที่ตราไว้หุ้นละ 100 บาท รวมเป็นเงิน 20,000,000 บาท โดยเมื่อวันที่ 8 กรกฎาคม 2563 TTEC ได้จ่ายชำระเงินเพื่อซื้อหุ้นสามัญเพิ่มทุนครั้งที่ 1 ของบริษัท ทรานส์ ไทย เรลเวย์ จำกัด ตามสัดส่วนการถือหุ้น จำนวน 130,000 หุ้น รวมเป็นเงิน 13,000,000 บาท โดยบริษัทย่อยทางอ้อมดังกล่าวได้ดำเนินการเพิ่มทุนจดทะเบียนกับกรมพัฒนาธุรกิจการค้า กระทรวงพาณิชย์เรียบร้อยแล้ว เมื่อวันที่ 10 กรกฎาคม 2563

ต่อมาเมื่อวันที่ 13 สิงหาคม 2563 ที่ประชุมวิสามัญผู้ถือหุ้นครั้งที่ 3/2563 ของบริษัท ทรานส์ ไทย เรลเวย์ จำกัด มีมติพิเศษให้เพิ่มทุนจดทะเบียนจากทุนจดทะเบียนเดิมจำนวน 30,000,000 บาท เป็นทุนจดทะเบียนใหม่จำนวน 50,000,000 บาท โดยออกหุ้นสามัญเพิ่มทุนจำนวน 200,000 หุ้น มูลค่าหุ้นที่ตราไว้หุ้นละ 100 บาท รวมเป็นเงิน 20,000,000 บาท โดย TTEC ได้จ่ายชำระเงินเพื่อซื้อหุ้นสามัญเพิ่มทุนครั้งที่ 2 ของบริษัท ทรานส์ ไทย เรลเวย์ จำกัด ตามสัดส่วนการถือหุ้น จำนวน 130,000 หุ้น รวมเป็นเงิน 13,000,000 บาท ในวันที่ 14 สิงหาคม 2563 โดยหลังจากการเพิ่มทุนทั้ง 2 ครั้ง “ส่วนได้เสียที่ไม่มีอำนาจควบคุมจากการลงทุนในบริษัทย่อย” เพิ่มขึ้นจำนวน 14,000,000 บาท ซึ่งแสดงไว้ภายใต้ “ส่วนของผู้ถือหุ้น” ในงบการเงินรวม ณ วันที่ 31 ธันวาคม 2563

การซื้อธุรกิจเมื่อวันที่ 1 กรกฎาคม 2563 (วันที่ซื้อธุรกิจ) วันที่ 2 กรกฎาคม 2563 และวันที่ 13 สิงหาคม 2563 ทำให้บริษัทมี “ส่วนได้เสียที่ไม่มีอำนาจควบคุมจากการลงทุนในบริษัทย่อย” ซึ่งแสดงไว้ภายใต้ “ส่วนของผู้ถือหุ้น” ในงบการเงินรวม ณ วันที่ 31 ธันวาคม 2563 จำนวน 6,507,862 บาท

ผลกระทบของการปรับปรุงงบการเงินย้อนหลังต่องบแสดงฐานะการเงินรวม ณ วันที่ 31 ธันวาคม 2563 งบกำไรขาดทุนและกำไรขาดทุนเบ็ดเสร็จอื่นรวม และงบกระแสเงินสดรวมสำหรับปีสิ้นสุดวันเดียวกัน จากการซื้อบริษัท อัครวัฒน์ พลังงานพืชหมุนเวียน จำกัด และบริษัท ทรานส์ ไทย เรลเวย์ จำกัด สรุปได้ดังนี้

หน่วย : บาท

	ยอดคงเหลือตามที่รายงานไว้เดิม	**ผลกระทบของรายการปรับปรุง**		**ยอดคงเหลือหลังปรับปรุง**
		บริษัท อัครวัฒน์ พลังงานพืชหมุนเวียน จำกัด	**บริษัท ทรานส์ ไทย เรลเวย์ จำกัด**	
งบแสดงฐานะการเงินรวม ณ วันที่ 31 ธันวาคม 2563				
สินทรัพย์				
ที่ดิน อาคารและอุปกรณ์	877,546,175	1,749,635	1,502,890	880,798,700
สินทรัพย์สิทธิการใช้	48,648,064	-	(236,300)	48,411,764
ค่าความนิยม	63,195,042	(21,281,072)	(676,074)	41,237,896
สินทรัพย์ไม่มีตัวตนอื่น	1,295,133	33,140,956	(11,577)	34,424,512
หนี้สินและส่วนของผู้ถือหุ้น				
หนี้สินภาษีเงินได้รอการตัดบัญชี	30,995,865	6,978,118	251,003	38,224,986
กำไรสะสม	28,776,678	(346,717)	(21,984)	28,407,977
ส่วนได้เสียที่ไม่มีอำนาจควบคุม	69,729,792	6,978,118	349,920	77,057,830
งบกำไรขาดทุนและกำไรขาดทุนเบ็ดเสร็จอื่นรวม สำหรับปีสิ้นสุดวันที่ 31 ธันวาคม 2563				
ต้นทุนก่อสร้าง	1,134,489,979	-	100,967	1,134,590,946
ต้นทุนขาย	42,149,382	577,863	-	42,727,245
ค่าใช้จ่ายบริหาร	139,630,945	-	(55,836)	139,575,109
ค่าใช้จ่าย (รายได้) ภาษีเงินได้	11,672,055	(115,573)	(9,026)	11,547,456
งบกระแสเงินสดรวม สำหรับปีสิ้นสุดวันที่ 31 ธันวาคม 2563				
กำไรสำหรับปี	41,025,928	(462,290)	(36,105)	40,527,533
ค่าใช้จ่าย (รายได้) ภาษีเงินได้	11,672,055	(115,573)	(9,026)	11,547,456
ค่าเสื่อมราคา	54,281,138	577,863	46,015	54,905,016
ค่าตัดจำหน่าย	377,664	-	(884)	376,780

44. คดีฟ้องร้อง

44.1 เมื่อวันที่ 3 กุมภาพันธ์ 2564 บริษัทย่อยแห่งหนึ่งได้ถูกฟ้องร้องจากบุคคลหนึ่งต่อศาลแพ่ง โดยบริษัทย่อยดังกล่าวได้ถูกฟ้องร้องในคดีเป็นจำเลยลำดับที่ 2 เกี่ยวกับกรณีเรียกร้องให้ปรับสภาพพื้นดินให้อยู่ในสภาพเดิมก่อนการทำละเมิด ขณะนี้คดีดังกล่าวอยู่ในระหว่างการพิจารณาของศาลชั้นต้น ซึ่งศาลนัดกำหนดการชี้สองสถาน คือ กำหนดประเด็นข้อพิพาท และเจรจาไกล่เกลี่ยในวันที่ 7 มิถุนายน 2564 ต่อมาในวันดังกล่าว บริษัทย่อยดังกล่าวได้ยื่นคำให้การและคำร้องขอเลื่อนพิจารณาคดี เนื่องจากประสงค์จะเจรจาไกล่เกลี่ย ทั้งนี้ศาลได้รับคำให้การของบริษัทย่อยดังกล่าว พร้อมทั้งอนุญาตให้เลื่อนพิจารณาคดี และได้กำหนดเลื่อนวันนัดพิจารณาไกล่เกลี่ยใหม่ ปัจจุบันศาลกำหนดนัดสืบพยานโจทก์และจำเลยในวันที่ 2 มีนาคม 2565 อย่างไรก็ตาม กลุ่มผู้บริหารของบริษัทย่อยดังกล่าวเชื่อมั่นว่าจะไม่ได้รับผลเสียหายอย่างเป็นสาระสำคัญจากคดีฟ้องร้องดังกล่าว จึงยังมิได้บันทึกประมาณการหนี้สินที่อาจจะเกิดขึ้นไว้ในงบการเงิน

44.2 เมื่อวันที่ 26 พฤษภาคม 2564 บริษัทย่อยทางอ้อมแห่งหนึ่งถูกฟ้องร้องจากบริษัทแห่งหนึ่งต่อศาลแพ่งซึ่งเป็นเจ้าหนี้การค้าของบริษัทย่อยทางอ้อมดังกล่าว เนื่องจากบริษัทย่อยทางอ้อมดังกล่าวผิดนัดชำระหนี้จากการให้บริการของบริษัทดังกล่าวเป็นจำนวนเงิน 0.97 ล้านบาท โดยศาลกำหนดวันนัดชี้สองสถาน ประเด็นข้อพิพาท และสืบพยานโจทก์ในวันที่ 23 สิงหาคม 2564 ต่อมาในวันดังกล่าวจำเลยได้ยื่นคำให้การแก่ศาล ซึ่งศาลได้เลื่อนกระบวนการดังกล่าวเป็นวันที่ 8 พฤศจิกายน 2564 อย่างไรก็ตาม ในวันดังกล่าวศาลได้เลื่อนกระบวนการดังกล่าวอีกครั้ง เนื่องจากบริษัทย่อยทางอ้อมดังกล่าวประสงค์ที่จะขอลดยอดหนี้ลงร้อยละ 30 แต่ทางโจทก์ไม่ยินยอมจึงเสนอลดดอกเบี้ยให้จำนวน 23,969 บาท พร้อมทั้งยินยอมให้ผ่อนชำระเป็นระยะเวลา 4 งวด ซึ่งจะผ่อนชำระทุก ๆ วันที่ 30 ของแต่ละเดือน เป็นระยะเวลา 4 เดือน โดยเริ่มชำระงวดแรกในวันที่ 30 ธันวาคม 2564 และงวดสุดท้ายในวันที่ 31 มีนาคม 2565 ดังนั้น ศาลแพ่งจึงกำหนดนัดหมายใหม่ในวันที่ 30 พฤศจิกายน 2564 เพื่อให้บริษัทย่อยทางอ้อมดังกล่าวเข้าไปทำสัญญาประนีประนอมตามเงื่อนไขที่ตกลงข้างต้น ในวันดังกล่าวโจทก์ได้ยื่นคำร้องขอถอนฟ้อง และศาลมีคำสั่งอนุญาต เนื่องจากโจทก์และจำเลยสามารถตกลงผ่อนชำระหนี้กันได้

44.3 เมื่อวันที่ 30 สิงหาคม 2564 บริษัทย่อยทางอ้อมแห่งหนึ่งได้ถูกฟ้องร้องจากบุคคลหนึ่งต่อศาลแพ่ง เป็นจำเลยที่ 2 ในคดีขับขี่โดยประมาท อันเนื่องมาจากลูกจ้างของบริษัทย่อยทางอ้อมดังกล่าว ได้ขับขี่โดยประมาทขณะที่ใช้รถยนต์ซึ่งเป็นกรรมสิทธิ์ของบริษัทย่อยทางอ้อมดังกล่าว ขณะนี้ คดีดังกล่าวอยู่ระหว่างการพิจารณาของศาลชั้นต้น ในวันที่ 16 ธันวาคม 2564 บริษัทย่อยทางอ้อม ดังกล่าวได้ยื่นคำให้การต่อศาล และศาลได้กำหนดวันนัดชี้สองสถานและแนวทางการดำเนินคดี หรือสืบพยานโจทก์ในวันที่ 23 ธันวาคม 2564 โดยในวันดังกล่าวพบว่าทนายของจำเลยที่ 1 และ 3 ได้ยื่นคำร้องขอเลื่อนคดี ซึ่งศาลอนุญาตให้เลื่อนคดีเพื่อไปชี้สองสถานและกำหนดประเด็น ข้อพิพาทใหม่ในวันที่ 28 กุมภาพันธ์ 2565 อย่างไรก็ตาม กลุ่มผู้บริหารของบริษัทย่อยทางอ้อม ดังกล่าวเชื่อมั่นว่าจะไม่ได้รับผลเสียหายอย่างเป็นสาระสำคัญจากคดีฟ้องร้องดังกล่าว จึงยังมิได้ บันทึกประมาณการหนี้สินที่อาจจะเกิดขึ้นไว้ในงบการเงิน

44.4 เมื่อวันที่ 6 สิงหาคม 2564 บริษัทย่อยทางอ้อมอีกแห่งหนึ่งได้ถูกฟ้องร้องจากบริษัทแห่งหนึ่งและ พวกรวม 7 คนซึ่งเป็นจำเลยจากการฟ้องร้องในคดีเงินมัดจำเงินลงทุนในบริษัทอื่น (ดูหมายเหตุข้อ 12) ของบริษัทย่อยทางอ้อมดังกล่าวต่อศาลแพ่ง ในข้อหาใช้สิทธิไม่สุจริต ละเมิด และ เรียกค่าเสียหาย จากการทำสัญญาซื้อขายหุ้นและโรงไฟฟ้า โดยเรียกค่าเสียหายเป็นเงินจำนวน ทั้งสิ้น 150 ล้านบาท พร้อมดอกเบี้ย ขณะนี้คดีดังกล่าวอยู่ระหว่างการพิจารณาของศาลชั้นต้น ในวันที่ 14 ธันวาคม 2564 บริษัทย่อยทางอ้อมดังกล่าวได้ยื่นคำให้การต่อศาล และศาลได้นัด ชี้สองสถานและกำหนดแนวทางการดำเนินคดีหรือสืบพยานโจทก์ในวันที่ 21 ธันวาคม 2564 อย่างไรก็ตาม ในวันดังกล่าวปรากฏว่าโจทก์ที่ 2 ได้ถูกพิทักษ์ทรัพย์เด็ดขาด จึงไม่มีอำนาจ ในการดำเนินการใด ๆ ส่งผลให้ศาลทำการเลื่อนนัดชี้สองสถานและกำหนดแนวทางการดำเนินคดี ออกไป เพื่อให้เจ้าพนักงานพิทักษ์ทรัพย์เข้ามาดำเนินการในคดีแทนโจทก์ที่ 2 โดยกำหนด นัดใหม่ในวันที่ 3 มีนาคม 2565

45. การวัดมูลค่ายุติธรรมของเครื่องมือทางการเงิน

รายการสินทรัพย์ทางการเงินบางรายการของกลุ่มบริษัทมีการวัดมูลค่าด้วยมูลค่ายุติธรรมในงบแสดงฐานะการเงิน ณ วันสิ้นรอบระยะเวลารายงาน

โดยตารางต่อไปนี้แสดงถึงข้อมูลเกี่ยวกับการประเมินมูลค่ายุติธรรมของสินทรัพย์ทางการเงินดังกล่าว

สินทรัพย์ทางการเงิน	งบการเงินรวม		งบการเงินเฉพาะกิจการ		ลำดับชั้นมูลค่ายุติธรรม	เทคนิคการประเมินมูลค่าและข้อมูลที่ใช้ในการวัดมูลค่ายุติธรรม
	ณ วันที่ 31 ธันวาคม 2564	ณ วันที่ 31 ธันวาคม 2563	ณ วันที่ 31 ธันวาคม 2564	ณ วันที่ 31 ธันวาคม 2563		
	มูลค่ายุติธรรม (บาท)		มูลค่ายุติธรรม (บาท)			
1. เงินลงทุนในตราสารทุนซึ่งเป็นหลักทรัพย์ในความต้องการของตลาดที่กำหนดให้วัดมูลค่ายุติธรรมผ่านกำไรขาดทุนเบ็ดเสร็จอื่น	4,900,000	6,100,000	4,900,000	6,100,000	ข้อมูลระดับ 1	ราคาเสนอซื้อของตลาดหลักทรัพย์แห่งประเทศไทย ณ สิ้นวันทำการสุดท้ายของงวดบัญชี
2. เงินลงทุนในตราสารทุนซึ่งไม่ใช่หลักทรัพย์ในความต้องการของตลาดวัดมูลค่ายุติธรรมผ่านกำไรขาดทุน	-	-	-	-	ข้อมูลระดับ 3	เป็นข้อมูลที่ไม่สามารถสังเกตได้สำหรับสินทรัพย์นั้นหรือหนี้สินนั้น
3. เงินลงทุนในตราสารทุนซึ่งไม่ใช่หลักทรัพย์ในความต้องการของตลาดวัดมูลค่ายุติธรรมผ่านกำไรขาดทุนเบ็ดเสร็จอื่น	61,472,448	-	61,472,448	-	ข้อมูลระดับ 3	เป็นข้อมูลที่ไม่สามารถสังเกตได้สำหรับสินทรัพย์นั้นหรือหนี้สินนั้น

เงินสดและรายการเทียบเท่าเงินสด ลูกหนี้การค้าและลูกหนี้หมุนเวียนอื่น สินทรัพย์หมุนเวียนอื่น เจ้าหนี้การค้าและเจ้าหนี้หมุนเวียนอื่น และหนี้สินหมุนเวียนอื่นที่แสดงในงบแสดงฐานะทางการเงินมีมูลค่าตามบัญชีใกล้เคียงกับมูลค่ายุติธรรม

เงินฝากสถาบันการเงินที่ติดภาระค้ำประกัน เงินให้กู้ยืมแก่บริษัทที่เกี่ยวข้องกัน และสินทรัพย์ไม่หมุนเวียนอื่น หนี้สินตามสัญญาเช่ามีมูลค่ายุติธรรมไม่ต่างจากมูลค่าตามบัญชี ณ วันที่รายงานอย่างมีสาระสำคัญ

46. การจัดประเภทรายการใหม่

รายการบางรายการในงบแสดงฐานะการเงินรวม ณ วันที่ 31 ธันวาคม 2563 งบกำไรขาดทุนและกำไรขาดทุนเบ็ดเสร็จอื่นรวมและเฉพาะกิจการ และงบกระแสเงินสดรวมสำหรับปีสิ้นสุดวันเดียวกัน ได้มีการจัดประเภทรายการใหม่เพื่อให้สอดคล้องกับการจัดประเภทรายการในงบแสดงฐานะการเงินรวม ณ วันที่ 31 ธันวาคม 2564 งบกำไรขาดทุนและกำไรขาดทุนเบ็ดเสร็จอื่นรวมและเฉพาะกิจการ และงบกระแสเงินสดรวมสำหรับปีสิ้นสุดวันเดียวกัน มีดังนี้

	งบแสดงฐานะการเงินรวม ณ วันที่ 31 ธันวาคม 2563		
	ก่อนจัดประเภทใหม่	จัดประเภทใหม่	หลังจัดประเภทใหม่
	บาท	บาท	บาท
หนี้สิน			
ภาษีเงินได้หัก ณ ที่จ่ายค้างจ่าย	606,030	7,494,422	8,100,452
หนี้สินหมุนเวียนอื่น	12,234,001	(7,494,422)	4,739,579
ส่วนของเงินกู้ยืมระยะยาวจากสถาบันการเงินที่ถึงกำหนดชำระภายในหนึ่งปี	20,132,996	(432,318)	19,700,678
ส่วนของเงินกู้ยืมระยะยาวจากบุคคลที่เกี่ยวข้องกันที่ถึงกำหนดชำระภายในหนึ่งปี	-	432,318	432,318

	งบกำไรขาดทุนและกำไรขาดทุนเบ็ดเสร็จอื่นรวม สำหรับปีสิ้นสุดวันที่ 31 ธันวาคม 2563		
	ก่อนจัดประเภทใหม่	จัดประเภทใหม่	หลังจัดประเภทใหม่
	บาท	บาท	บาท
ค่าใช้จ่ายในการบริหาร	139,830,945	1,401,649	141,232,594
(กลับรายการ) ขาดทุนจากการด้อยค่าของสินทรัพย์	-	(1,401,649)	(1,401,649)
กลับรายการ (ผลขาดทุน) จากการด้อยค่าซึ่งเป็นไปตาม TFRS9	5,144,286	(238,000)	4,906,286
ค่าใช้จ่ายในการบริหาร	139,592,945	238,000	139,830,945

	งบกำไรขาดทุนและกำไรขาดทุนเบ็ดเสร็จอื่นเฉพาะกิจการ สำหรับปีสิ้นสุดวันที่ 31 ธันวาคม 2563		
	ก่อนจัดประเภทใหม่	จัดประเภทใหม่	หลังจัดประเภทใหม่
	บาท	บาท	บาท
กลับรายการ (ผลขาดทุน) จากการด้อยค่า ซึ่งเป็นไปตาม TFRS9	38,000	(38,000)	-
ค่าใช้จ่ายในการบริหาร	67,463,396	38,000	67,501,396

	งบกระแสเงินสดรวม สำหรับปีสิ้นสุดวันที่ 31 ธันวาคม 2563		
	ก่อนจัดประเภทใหม่	จัดประเภทใหม่	หลังจัดประเภทใหม่
	บาท	บาท	บาท
กระแสเงินสดจากกิจกรรมดำเนินงาน			
ภาษีเงินได้หัก ณ ที่จ่ายค้างจ่าย	(3,272,790)	(884,421)	(4,157,211)
หนี้สินหมุนเวียนอื่น	2,139,383	884,421	3,023,804

47. เหตุการณ์ภายหลังรอบระยะเวลารายงาน

เมื่อวันที่ 28 กุมภาพันธ์ 2565 ที่ประชุมคณะกรรมการของบริษัท ครั้งที่ 2/2565 มีมติให้นำเสนอต่อที่ประชุมสามัญผู้ถือหุ้นประจำปี เพื่อพิจารณาดังนี้

47.1 อนุมัติการนำส่วนเกินมูลค่าหุ้นสามัญจำนวน 103,385,346 บาท มาชดเชยผลขาดทุนสะสมของบริษัท ณ วันที่ 31 ธันวาคม 2564

47.2 อนุมัติการออกและเสนอขายใบสำคัญแสดงสิทธิที่จะซื้อหุ้นสามัญของบริษัท รุ่นที่ 5 (TRITN-W5) จำนวนไม่เกิน 2,225,510,387 หน่วย ให้แก่ผู้ถือหุ้นเดิมของบริษัทตามสัดส่วนการถือหุ้น (Rights Offering) โดยไม่คิดมูลค่า ในอัตราส่วน 5 หุ้นสามัญเดิม ต่อ 1 หน่วยใบสำคัญแสดงสิทธิ (กรณีมีเศษหุ้นให้ปัดทิ้ง) และกำหนดราคาการใช้สิทธิเท่ากับ 0.25 บาทต่อหุ้น และอัตราการใช้สิทธิ 1 ใบสำคัญแสดงสิทธิ ต่อ 1 หุ้นสามัญเพิ่มทุน (ยกเว้นกรณีการปรับราคาใช้สิทธิ) ทั้งนี้ การกำหนดสิทธิดังกล่าวยังมีความไม่แน่นอน เนื่องจากต้องได้รับอนุมัติจากที่ประชุมสามัญผู้ถือหุ้นประจำปี 2565 ของบริษัท

47.3 อนุมัติการลดทุนจดทะเบียนของบริษัท จำนวน 16,274,215 บาท จากทุนจดทะเบียนเดิม จำนวน 1,161,029,409 เป็นทุนจดทะเบียน จำนวน 1,144,755,193 บาท โดยวิธีการตัดหุ้นสามัญที่ยังมิได้นำออกจำหน่าย จำนวน 162,742,154 หุ้น มูลค่าหุ้นที่ตราไว้หุ้นละ 0.10 บาท ซึ่งเป็นหุ้นที่ได้จัดสรรไว้สำหรับรองรับการใช้สิทธิแปลงสภาพใบสำคัญแสดงสิทธิ TRITN-W3 และ TRITN-WA (ไม่รวมถึงหุ้นสามัญเพิ่มทุนที่ออกและเสนอขายเพื่อรองรับใบสำคัญแสดงสิทธิที่จะซื้อหุ้นสามัญของบริษัท รุ่นที่ 4 (TRITN-W4))

47.4 อนุมัติการเพิ่มทุนจดทะเบียนของบริษัทอีก จำนวน 222,551,039 บาท จากทุนจดทะเบียนเดิม จำนวน 1,144,755,193 บาท เป็นทุนจดทะเบียนใหม่ จำนวน 1,367,306,232 บาท โดยการออกหุ้นสามัญเพิ่มทุน จำนวน 2,225,510,387 หุ้น มูลค่าที่ตราไว้หุ้นละ 0.10 บาท และจัดสรรหุ้นสามัญเพิ่มทุน จำนวน 2,225,510,387 หุ้น ไว้เพื่อรองรับการใช้สิทธิตามใบสำคัญแสดงสิทธิ TRITN-W5

48. การอนุมัติงบการเงิน

กรรมการผู้มีอำนาจลงนามของบริษัทได้อนุมัติให้ออกงบการเงินเมื่อวันที่ 28 กุมภาพันธ์ 2565

เอกสารแนบ

เอกสารแนบ 1

รายละเอียดเกี่ยวกับกรรมการ ผู้บริหาร และเลขานุการบริษัทของบริษัทและบริษัทย่อย

1. รายละเอียดเกี่ยวกับกรรมการ ผู้บริหารและเลขานุการบริษัท

ชื่อ-สกุล สัญชาติ ตำแหน่ง วันที่ได้รับการแต่งตั้ง	อายุ	สัดส่วนการถือหุ้น	ความสัมพันธ์ทางครอบครัวระหว่างกรรมการและผู้บริหาร	คุณวุฒิการศึกษาสูงสุด	การอบรมจากสมาคมส่งเสริมสถาบันกรรมการบริษัทไทย (IOD)	ประสบการณ์ทำงาน	ประวัติการทำผิดกฎหมายในระยะ 5 ปีที่ผ่านมา
พล.อ. เลิศรัตน์ รัตนวานิช ไทย ประธานกรรมการ และกรรมการอิสระ 25 ธันวาคม 2559	75	ไม่มี	ไม่มี	- ปริญญาศิลปศาสตร์ดุษฎีบัณฑิตกิตติมศักดิ์ (สาขาการบริหารพัฒนา) มหาวิทยาลัยแม่โจ้ - ปริญญาปรัชญาดุษฎีบัณฑิตกิตติมศักดิ์ (สาขาเทคโนโลยีและการจัดการพลังงานและสิ่งแวดล้อมอย่างยั่งยืน) มหาวิทยาลัยเทคโนโลยีราชมงคลรัตนโกสินทร์ - ปริญญาศิลปศาสตร์ดุษฎีบัณฑิตกิตติมศักดิ์ (ประเภททั่วไป) สาขาวิชารัฐประศาสนศาสตร์ มหาวิทยาลัยอิสเทิร์นเอเชีย	1. Director Certification Program (DCP) 30/2003 2. The Role of Chairman Program (RCP) 1/2000 3. Financial for Non-Financial Director (FND) 1/2003 4. The Role of the Compensation Committee (RCC) 13/2011 5. Financial for Statements for Director (FSD) 13/2011 6. The Role of Chairman Program (RCP) 28/2012	**ปัจจุบัน** ประธานกรรมการ กรรมการอิสระ บริษัท ไทรทัน โฮลดิ้ง จำกัด (มหาชน) **การดำรงตำแหน่งอื่น ๆ ในปัจจุบัน** **บริษัทจดทะเบียนในตลาดหลักทรัพย์แห่งประเทศไทย** 2564 - ปัจจุบัน ประธานกรรมการ บริษัท เอ็นฟอร์ซ ซีเคียว จำกัด (มหาชน) 2556 - ปัจจุบัน กรรมการ บริษัท หลักทรัพย์จัดการกองทุน เอ็มเอฟซี จำกัด (มหาชน) **บริษัทหน่วยงานอื่น** 2562 - ปัจจุบัน สมาชิกวุฒิสภาไทย ชุดที่ 12 2560 - ปัจจุบัน รองประธานกรรมการปฏิรูปประเทศด้านพลังงาน 2549 - ปัจจุบัน อุปนายกกิตติมศักดิ์ สมาคมกรีฑาแห่งประเทศไทยในพระบรมราชูปถัมภ์ **ประสบการณ์ทำงานในอดีต** 2558 - 2560 สมาชิกสภาขับเคลื่อนการปฏิรูปประเทศ (สปท.) สำนักงานเลขาธิการ สภาผู้แทนราษฎร 2555 - 2560 ประธานกรรมการบริหาร สถาบันคุณวุฒิวิชาชีพ (องค์กรมหาชน) 2556 - 2558 ประธานกรรมการ บริษัท จี เจ สตีล จำกัด (มหาชน) 2556 - 2558 ประธานกรรมการ บริษัท จี สตีล จำกัด (มหาชน) 2556 - 2558 สมาชิกสภาปฏิรูปแห่งชาติ (สปช.) สำนักงานเลขาธิการสภาผู้แทนราษฎร 2556 - 2558 ที่ปรึกษากรรมาธิการและโฆษกกรรมาธิการคณะกรรมาธิการยกร่างรัฐธรรมนูญ สำนักงานเลขาธิการสภาผู้แทนราษฎร 2556 - 2558 ประธานกรรมการ บริษัท วินด์ เอนเนอร์ยี่ โฮลดิ้ง จำกัด (มหาชน) 2554 - 2556 กรรมการ บริษัท ปตท.สำรวจและผลิตปิโตรเลียม จำกัด (มหาชน)	ไม่มี

ชื่อ-สกุล สัญชาติ ตำแหน่ง วันที่ได้รับการแต่งตั้ง	อายุ	สัดส่วนการถือหุ้น	ความสัมพันธ์ทางครอบครัวระหว่างกรรมการและผู้บริหาร	คุณวุฒิการศึกษาสูงสุด	การอบรมจากสมาคมส่งเสริมสถาบันกรรมการบริษัทไทย (IOD)	ประสบการณ์ทำงาน	ประวัติการทำผิดกฎหมายในระยะ 5 ปีที่ผ่านมา
พล.ต.อ. วีรพงษ์ ชื่นภักดี ไทย รองประธานกรรมการ และกรรมการ 25 เมษายน 2561	64	ไม่มี	ไม่มี	- ปริญญาโท รัฐศาสตร์ มหาบัณฑิต จุฬาลงกรณ์มหาวิทยาลัย - ปริญญาโท พัฒนบริหารศาสตร์ มหาบัณฑิต สถาบันบัณฑิตพัฒนบริหารศาสตร์	1. หลักสูตร Director Accreditation Program (DAP) รุ่น 86/2553 2. หลักสูตร Role of The Compensation Committee (RCC) รุ่น 13/2552 3. หลักสูตร Director Certification Program (DCP) รุ่น 126/2552 4. หลักสูตร Audit Committee Program (ACP) รุ่น 32/2552 5. หลักสูตร Financial Statement for Directors (FSD) รุ่น 12/2552 6. หลักสูตร Corporate Governance for Capital Market Intermediaries (CGI) รุ่น 10/2558	**ปัจจุบัน** รองประธานกรรมการ บริษัท ไทรทัน โฮลดิ้ง จำกัด (มหาชน) **การดำรงตำแหน่งอื่น ๆ ในปัจจุบัน** **บริษัทจดทะเบียนในตลาดหลักทรัพย์แห่งประเทศไทย** 2557 - ปัจจุบัน กรรมการอิสระ กรรมการตรวจสอบ ประธานกรรมการด้านการกำกับดูแลกิจการที่ดี บริษัท คันทรี่ กรุ๊ป โฮลดิ้ง จำกัด (มหาชน) 2557 - ปัจจุบัน กรรมการอิสระ และกรรมการตรวจสอบ ธนาคารไอซีบีซี (ไทย) จำกัด (มหาชน) 2554 - ปัจจุบัน กรรมการ กรรมการตรวจสอบ และกรรมกาพิจารณาค่าตอบแทน บริษัท ไทยฮั้ว ยางพารา จำกัด (มหาชน) 2552 - ปัจจุบัน กรรมการอิสระ กรรมการตรวจสอบ และ กรรมการสรรหาและ พิจารณาค่าตอบแทน บริษัท คันทรี่ กรุ๊ป ดีเวลลอปเมนท์ จำกัด (มหาชน) 2562 - ปัจจุบัน ประธานกรรมการ กรรมการอิสระ บริษัท อรินสิริ แลนด์ จำกัด (มหาชน) **บริษัท/หน่วยงานอื่น** 2561 - ปัจจุบัน ที่ปรึกษา สมาคมสันนิบาตเทศบาลแห่งประเทศไทย 2558 - ปัจจุบัน กรรมการ บริษัท ริชแลนด์ พร๊อพเพอร์ตี้ ดีเวลลอปเม้นท์ จำกัด 2555 - ปัจจุบัน กรรมการ บริษัท ฟูสิน อุตสาหกรรมเหมืองแร่ (ประเทศไทย) จำกัด 2554 - ปัจจุบัน ที่ปรึกษา สมาคมอุตสาหกรรมไทย 2553 - ปัจจุบัน กรรมการอิสระ และประธานกรรมการตรวจสอบ บริษัท หนังสือพิมพ์ ชินเสียน เยอะเป้า จำกัด 2545 - ปัจจุบัน กรรมการ และผู้ช่วยเลขานุการ มูลนิธิบุณยะจินดา เพื่อข้าราชการตำรวจและครอบครัว **ประสบการณ์ทำงานในอดีต** 2560 - 2561 ที่ปรึกษาพิเศษ สำนักงานตำรวจแห่งชาติ 2560 - 2561 ประธานกรรมการ บริษัท ไทรทัน เอ็นจีเนียริ่ง แอนด์ คอนสตรัคชั่น จำกัด (มหาชน) 2559 - 2560 ผู้ช่วยผู้บัญชาการตำรวจแห่งชาติสำนักงานตำรวจแห่งชาติ 2558 - 2559 ผู้บัญชาการตำรวจภูธรภาค 9 สำนักงานตำรวจแห่งชาติ 2557 - 2558 ผู้บัญชาการตำรวจภูธรภาค 7 สำนักงานตำรวจแห่งชาติ 2556 - 2557 รองผู้บัญชาการ ตำรวจภูธร ภาค 4 สำนักงานตำรวจแห่งชาติ 2555 - 2556 รองผู้บัญชาการ สำนักงานคณะกรรมการข้าราชการตำรวจ สำนักงานตำรวจแห่งชาติ 2554 - 2555 รองรองผู้บัญชาการ ตำรวจภูธรภาค 8	ไม่มี

ชื่อ-สกุล สัญชาติ ตำแหน่ง วันที่ได้รับการแต่งตั้ง	อายุ	สัดส่วนการถือหุ้น	ความสัมพันธ์ทางครอบครัวระหว่างกรรมการและผู้บริหาร	คุณวุฒิการศึกษาสูงสุด	การอบรมจากสมาคมส่งเสริมสถาบันกรรมการบริษัทไทย (IOD)	ประสบการณ์ทำงาน	ประวัติการทำผิดกฎหมายในระยะ 5 ปีที่ผ่านมา
นายณัฐดนัย อินทรสุขศรี ไทย กรรมการ และประธานกรรมการตรวจสอบ 12 มกราคม 2560	67	ไม่มี	ไม่มี	- ปริญญาโท สาขาบริหารธุรกิจ Southern New Hampshire University ประเทศสหรัฐอเมริกา	1. Director Certification Program (DCP) 92/2007 2. Advanced Audit Committee Program (AACP) 16/2014	**ปัจจุบัน** กรรมการ และประธานกรรมการตรวจสอบ บริษัท ไทรทัน โฮลดิ้ง จำกัด (มหาชน) **การดำรงตำแหน่งอื่น ๆ ในปัจจุบัน** **บริษัทจดทะเบียนในตลาดหลักทรัพย์แห่งประเทศไทย** 2564 - ปัจจุบัน กรรมการและกรรมการตรวจสอบ บริษัท เอฟดับบลิวดีประกันภัย จำกัด (มหาชน) **บริษัท/หน่วยงานอื่น** - ไม่มี - **ประสบการณ์ทำงานในอดีต** 2557 - 2561 กรรมการและกรรมการบริหาร บริษัท สยามซิตี้ ประกันภัย จำกัด (มหาชน) 2557-2561 กรรมการอิสระ กรรมการตรวจสอบ บริษัท โพสต์ พับลิชชิ่ง จำกัด (มหาชน) 2546 - 2557 ประธานเจ้าหน้าที่บริหารและกรรมการผู้จัดการ บริษัท สยามซิตี้ ประกันภัย จำกัด (มหาชน) 2546 - 2557 กรรมการ บริษัท กลางคุ้มครองผู้ประสบภัยจากรถ จำกัด 2553 - 2554 กรรมการ กรรมการบริหาร และประธานกรรมการกิจกรรมสัมพันธ์ บริษัทประกันสินเชื่ออุตสาหกรรมขนาดย่อม 2544 - 2554 อุปนายก สมาคมประกันวินาศภัยไทย 2549 - 2553 กรรมการและกรรมการบริหาร บริษัท ที.ไอ.ไอ. จำกัด (สถาบันประกันภัยไทย)	ไม่มี
นายอดิพงษ์ ภัทรวิกรม ไทย กรรมการอิสระ และกรรมการตรวจสอบ 22 มกราคม 2558	52	ไม่มี	ไม่มี	- ปริญญาโท สาขาบริหารธุรกิจ มหาวิทยาลัยฮาวาย แปซิฟิก ประเทศสหรัฐอเมริกา	Director Certification Program (DCP) 233/2017	**ปัจจุบัน** กรรมการอิสระ และกรรมการตรวจสอบ บริษัท ไทรทัน โฮลดิ้ง จำกัด (มหาชน) **การดำรงตำแหน่งอื่น ๆ ในปัจจุบัน** **บริษัทจดทะเบียนในตลาดหลักทรัพย์แห่งประเทศไทย** - ไม่มี - **บริษัทหน่วยงานอื่น** 2564 - ปัจจุบัน ที่ปรึกษาคณะกรรมการ บริษัท อินชัวร์เทค โซลูชั่นส์ จำกัด 2564 - ปัจจุบัน ที่ปรึกษาคณะกรรมการ บริษัท คอมพานี บี จำกัด 2558 - ปัจจุบัน ประธานกรรมการบริษัท บริษัท เอสเอสพีพี แคปิตอลส์ จำกัด 2557 - ปัจจุบัน ที่ปรึกษาคณะกรรมการบริษัท เฟรชแอร์เฟสติวัล จำกัด 2556 - ปัจจุบัน ผู้ร่วมก่อตั้ง บริษัท สยาม ซิลเวอร์ พลัส พาร์ทเนอร์ จำกัด **ประสบการณ์ทำงานในอดีต** 2552 - 2555 หัวหน้าฝ่ายดูแลลูกค้าสถาบัน หลักทรัพย์ เอเซีย พลัส จำกัด (มหาชน) 2545 - 2551 หัวหน้าฝ่ายกลยุทธ์การลงทุน บริษัท หลักทรัพย์ ไทยพาณิชย์ จำกัด	ไม่มี

ชื่อ-สกุล สัญชาติ ตำแหน่ง วันที่ได้รับการแต่งตั้ง	อายุ	สัดส่วนการถือหุ้น	ความสัมพันธ์ทางครอบครัวระหว่างกรรมการและผู้บริหาร	คุณวุฒิการศึกษาสูงสุด	การอบรมจากสมาคมส่งเสริมสถาบันกรรมการบริษัทไทย (IOD)	ประสบการณ์ทำงาน	ประวัติการทำผิดกฎหมายในระยะ 5 ปีที่ผ่านมา
พ.ต.อ.หญิง กิตานันท์ คมขำ ไทย กรรมการอิสระ และกรรมการตรวจสอบ 25 เมษายน 2561	55	ไม่มี	ไม่มี	- ปริญญาโท บริหารธุรกิจมหาบัณฑิต มหาวิทยาลัยกรุงเทพ	1. หลักสูตร Director Accreditation Program รุ่นที่ 89 2. หลักสูตร Audit Committee Program รุ่นที่ 35	**ปัจจุบัน** กรรมการอิสระ และกรรมการตรวจสอบ บริษัท ไทรทัน โอลคิ้ง จำกัด (มหาชน) **การดำรงตำแหน่งอื่น ๆ ในปัจจุบัน** **บริษัทจดทะเบียนในตลาดหลักทรัพย์แห่งประเทศไทย** -ไม่มี- **บริษัท/หน่วยงานอื่น** 2559 - ปัจจุบัน รองผู้บังคับการกองงบประมาณ สำนักงานตำรวจแห่งชาติ 2559 - ปัจจุบัน เหรัญญิกสมาคมผู้ปกครองและครูโรงเรียนสาธิต มหาวิทยาลัยศรีนครินทรวิโรฒปทุมวัน 2535 - ปัจจุบัน วิทยากร บรรยายวิชาบัญชีและงบประมาณให้กับโรงเรียนนายร้อยตำรวจและหลักสูตร ต่าง ๆ ของ สำนักงานตำรวจแห่งชาติ เช่น หลักสูตรการบริหารงานตำรวจชั้นสูง หลักสูตรผู้กำกับการ หลักสูตรสารวัตร หลักสูตรฝ่ายอำนวยการและหลักสูตรเพิ่มประสิทธิภาพด้านการเงินและบัญชี **ประสบการณ์ทำงานในอดีต** 2560 - 2561 กรรมการอิสระ และกรรมการตรวจสอบ บริษัท สเตรกา จำกัด (มหาชน) 2553 - 2556 กรรมการ และกรรมการตรวจสอบ บริษัท เมโทรสตาร์ พร็อพเพอร์ตี้ จำกัด (มหาชน)	ไม่มี

ชื่อ-สกุล สัญชาติ ตำแหน่ง วันที่ได้รับการแต่งตั้ง	อายุ	สัดส่วน การถือหุ้น	ความสัมพันธ์ทาง ครอบครัวระหว่าง กรรมการและ ผู้บริหาร	คุณวุฒิการศึกษา สูงสุด	การอบรมจากสมาคม ส่งเสริมสถาบัน กรรมการบริษัทไทย (IOD)	ประสบการณ์ทำงาน	ประวัติ การทำผิด กฎหมาย ในระยะ 5 ปี ที่ผ่านมา
พล.ต.ท. อิทธิพล อิทธิสารรณชัย ไทย กรรมการอิสระ 25 เมษายน 2561	55	ไม่มี	ไม่มี	- ปริญญาโท รัฐประศาสนศาสตร์ มหาบัณฑิต มหาวิทยาลัย เคนทักกีสเตต สหรัฐอเมริกา	ไม่มี	**ปัจจุบัน** กรรมการอิสระ บริษัท ไทรทัน โฮลดิ้ง จำกัด (มหาชน) **การดำรงตำแหน่งอื่น ๆ ในปัจจุบัน** **บริษัทจดทะเบียนในตลาดหลักทรัพย์แห่งประเทศไทย** 2558 - ปัจจุบัน กรรมการอิสระ บริษัท คันทรี่ กรุ๊ป ดีเวลลอปเมนท์ จำกัด (มหาชน) **บริษัท/หน่วยงานอื่น** 2564 - ปัจจุบัน ผู้บัญชาการ สำนักงานกำลังพล สำนักงานตำรวจแห่งชาติ **ประสบการณ์ทำงานในอดีต** 2563 - 2564 รองผู้บัญชาการ ตำรวจนครบาล สำนักงานตำรวจแห่งชาติ 2560 - 2563 รองผู้บัญชาการ สำนักงานตรวจคนเข้าเมือง สำนักงานตำรวจแห่งชาติ 2560 - 2561 กรรมการ และประธานกรรมการตรวจสอบ บริษัท สเตรกา จำกัด (มหาชน) 2559 - 2560 ผู้บังคับการตำรวจภูธรจังหวัดนครปฐม ตำรวจภูธรภาค7 สำนักงานตำรวจแห่งชาติ 2557 - 2559 ผู้บังคับการตำรวจภูธรจังหวัดนครนายก ตำรวจภูธร ภาค 2 สำนักงานตำรวจแห่งชาติ 2556 - 2557 ผู้บังคับการอำนวยการ สำนักงานส่งกำลังบำรุง สำนักงานตำรวจแห่งชาติ 2554 - 2556 รองผู้บังคับการ กองบังคับการสืบสวนสอบสวน สำนักงานตรวจคน เข้าเมือง สำนักงานตำรวจแห่งชาติ	ไม่มี

ชื่อ-สกุล สัญชาติ ตำแหน่ง วันที่ได้รับการแต่งตั้ง	อายุ	สัดส่วนการถือหุ้น	ความสัมพันธ์ทางครอบครัวระหว่างกรรมการและผู้บริหาร	คุณวุฒิการศึกษาสูงสุด	การอบรมจากสมาคมส่งเสริมสถาบันกรรมการบริษัทไทย (IOD)	ประสบการณ์ทำงาน	ประวัติการทำผิดกฎหมายในระยะ 5 ปีที่ผ่านมา
นางสาวหลุยส์ เตชะอุบล ไทย กรรมการ ประธานกรรมการบริหาร 25 ธันวาคม 2559	40	14.99 %	ไม่มี	- ปริญญาโท ด้านการบริหารธุรกิจและการเงิน สถาบันบัณฑิตบริหารธุรกิจศศินทร์แห่งจุฬาลงกรณ์มหาวิทยาลัย	Director Certification Program (DCP) 53/2005	**ปัจจุบัน** กรรมการ ประธานกรรมการบริหาร บริษัท ไทรทัน โฮลดิ้ง จำกัด (มหาชน) **การดำรงตำแหน่งอื่น ๆ ในปัจจุบัน** **บริษัทจดทะเบียนในตลาดหลักทรัพย์แห่งประเทศไทย** ปัจจุบัน กรรมการ ประธานกรรมการบริหาร บริษัท โกลบอล คอนซูเมอร์ จำกัด (มหาชน) **บริษัท/หน่วยงานอื่น** 2564 - ปัจจุบัน กรรมการ บริษัท ฟรุตศี้บลิส จำกัด 2563 - ปัจจุบัน กรรมการ บริษัท ทรานส์ ไทย เรลเวย์ จำกัด 2563 - ปัจจุบัน กรรมการ บริษัท โกลคอนอินเตอร์เนชั่นแนล จำกัด 2563 - ปัจจุบัน กรรมการ บริษัท เอ็นพีพีฟูดเซอร์วิส จำกัด 2563 - ปัจจุบัน กรรมการ บริษัท ดิแองเจิ้ลโกลบอล จำกัด 2563 - ปัจจุบัน กรรมการ บริษัท นิปปอนแพ็คเทรคดิ้ง จำกัด 2563 - ปัจจุบัน กรรมการ บริษัท คิทเซ่นพลัสแฟรนไชส์ จำกัด 2563 - ปัจจุบัน กรรมการ บริษัท ฟรุตศี้คราย จำกัด 2563 - ปัจจุบัน กรรมการ บริษัท เอ็นพีพีฟูดอินคอร์ปอเรชั่น จำกัด 2563 - ปัจจุบัน กรรมการ บริษัท พร้อมแพค จำกัด 2563 - ปัจจุบัน กรรมการ บริษัท ไทรทัน ดีเวลลอปเม้นท์ จำกัด 2562 - ปัจจุบัน กรรมการ บริษัท โรงไฟฟ้า หนองรี จำกัด 2561 - ปัจจุบัน กรรมการ บริษัท ไทรทัน รีซอร์สเซส จำกัด 2561 - ปัจจุบัน กรรมการ บริษัท ไทรทัน เพาเวอร์ จำกัด 2560 - ปัจจุบัน ประธานกรรมการ และกรรมการบริหาร บริษัท ไทรทัน เอ็นจีเนียริ่ง แอนด์ คอนสตรัคชั่น จำกัด (มหาชน) 2560 - ปัจจุบัน กรรมการ บริษัท ลูเซนท์ เอนเนอร์จี จำกัด **ประสบการณ์ทำงานในอดีต** 2559 - 2561 กรรมการ และกรรมการบริหาร บริษัท สแพลช มีเดีย จำกัด (มหาชน) 2548 - 2552 กรรมการ และประธานเจ้าหน้าที่ฝ่ายการลงทุน บริษัท หลักทรัพย์ คันทรี่กรุ๊ป จำกัด (มหาชน)	ไม่มี

ชื่อ-สกุล สัญชาติ ตำแหน่ง วันที่ได้รับการแต่งตั้ง	อายุ	สัดส่วนการถือหุ้น	ความสัมพันธ์ทางครอบครัวระหว่างกรรมการและผู้บริหาร	คุณวุฒิการศึกษาสูงสุด	การอบรมจากสมาคมส่งเสริมสถาบันกรรมการบริษัทไทย (IOD)	ประสบการณ์ทำงาน	ประวัติการทำผิดกฎหมายในระยะ 5 ปีที่ผ่านมา
นายเชิดศักดิ์ กู้เกียรตินันท์[1] ไทย กรรมการ กรรมการบริหาร และประธานเจ้าหน้าที่บริหาร 26 ตุลาคม 2561	68	ไม่มี	ไม่มี	- ปริญญาโท วิทยาศาสตร์มหาบัณฑิต สาขาวิเคราะห์ระบบ มหาวิทยาลัยแอสตัน (1976) ประเทศอังกฤษ	Director Certification Program (DCP) รุ่นที่ 172/2556	2562 - ก.พ. 2564 กรรมการ กรรมการบริหาร และประธานเจ้าหน้าที่บริหาร บริษัท ไทรทัน โฮลดิ้ง จำกัด (มหาชน) **การดำรงตำแหน่งอื่น ๆ ในปัจจุบัน** **บริษัทจดทะเบียนในตลาดหลักทรัพย์แห่งประเทศไทย** 2562 - ก.พ. 2564 กรรมการ กรรมการบริหาร และประธานเจ้าหน้าที่บริหาร บริษัท โกลบอล คอนซูเมอร์ จำกัด (มหาชน) 2554 - ปัจจุบัน ประธานกรรมการตรวจสอบ บริษัท วีรีเทล จำกัด (มหาชน) 2554 - ปัจจุบัน กรรมการบริหารความเสี่ยง บริษัท พร็อพเพอร์ตี้ เพอร์เฟค จำกัด (มหาชน) **บริษัท/หน่วยงานอื่น** 2562 - ก.พ. 2564 กรรมการ บริษัท โรงไฟฟ้า หนองรี จำกัด 2562 - ก.พ. 2564 กรรมการ บริษัท ไทรทัน กรีน เอนเนอร์จี จำกัด 2562 - ก.พ. 2564 ประธานเจ้าหน้าที่บริหาร บริษัท ไทรทัน เอ็นจีเนียริ่ง แอนด์ คอนสตรัคชั่น จำกัด (มหาชน) 2549 - ปัจจุบัน กรรมการ บริษัท เรซพร็อพเพอร์ตี้ จำกัด 2549 - ปัจจุบัน กรรมการ บริษัท เรซพร็อพเพอร์ตี้ ชลบุรี จำกัด 2549 - ปัจจุบัน กรรมการ บริษัท เรซพร็อพเพอร์ตี้ ตลาดไท จำกัด 2559 - 2559 ประธานกรรมการตรวจสอบและกรรมการอิสระ บริษัท ไทย แคปปิตอล คอร์ปอเรชั่น จำกัด (มหาชน) 2559 - 2562 กรรมการบริหาร และประธานเจ้าหน้าที่ปฏิบัติการ บริษัท ไทยฟู้ดส์ กรุ๊ป จำกัด (มหาชน)	ไม่มี

[1]นายเชิดศักดิ์ กู้เกียรตินันท์ ลาออกจากกรรมการบริษัท ไทรทัน โฮลดิ้ง จำกัด (มหาชน) มีผลวันที่ 28 กุมภาพันธ์ 2564

ชื่อ-สกุล สัญชาติ ตำแหน่ง วันที่ได้รับการแต่งตั้ง	อายุ	สัดส่วนการถือหุ้น	ความสัมพันธ์ทางครอบครัวระหว่างกรรมการและผู้บริหาร	คุณวุฒิการศึกษาสูงสุด	การอบรมจากสมาคมส่งเสริมสถาบันกรรมการบริษัทไทย (IOD)	ประสบการณ์ทำงาน	ประวัติการทำผิดกฎหมายในระยะ 5 ปีที่ผ่านมา
นายชลัช ชินธรรมมิตร์ ไทย กรรมการ 23 เมษายน 2563	52	ไม่มี	ไม่มี	- ปริญญาโท บริหารธุรกิจด้านการเงินและการธนาคาร มหาวิทยาลัยเมอร์เซอร์ รัฐจอร์เจีย สหรัฐอเมริกา	- หลักสูตร Director Accreditation Program รุ่นที่ 17/2547	2563 - ปัจจุบัน กรรมการ บริษัท ไทรทัน โฮลดิ้ง จำกัด (มหาชน) **การดำรงตำแหน่งอื่น ๆ ในปัจจุบัน** **บริษัทจดทะเบียนในตลาดหลักทรัพย์แห่งประเทศไทย** 2563 - ปัจจุบัน กรรมการ บริษัท เคอรี่ เอ็กซ์เพรส (ประเทศไทย) จำกัด (มหาชน) 2562 - ปัจจุบัน กรรมการ บริษัท เคเอสแอล กรีนอินโนเวชั่น จำกัด(มหาชน) 2560 - ปัจจุบัน กรรมการ บริษัท บีบีจีไอ จำกัด (มหาชน) 2559 - ปัจจุบัน กรรมการอิสระ บริษัท มาสเตอร์แอด จำกัด (มหาชน) 2550 - ปัจจุบัน กรรมการ บริษัท ไทยชูการ์ เทอร์มิเนิ้ล จำกัด (มหาชน) 2550 - ปัจจุบัน กรรมการ บริษัท ที เอส ฟลาวมิลล์ จำกัด (มหาชน) 2547 - ปัจจุบัน กรรมการผู้จัดการใหญ่ บริษัท น้ำตาลขอนแก่น จำกัด(มหาชน) **บริษัท/หน่วยงานอื่น ๆ** 2562 - ปัจจุบัน กรรมการ บริษัท เคเอสแอล เรียลเอสเตท จำกัด 2560 - ปัจจุบัน กรรมการ บริษัท บางจากไบโอเอทานอล (ฉะเชิงเทรา) จำกัด 2560 - ปัจจุบัน ประธานกรรมการ บริษัท คีเอดี เอสพีวี จำกัด 2559 - ปัจจุบัน กรรมการ บริษัท คับบลิวเอส พี โลจิสติกส์ จำกัด 2559 - ปัจจุบัน กรรมการ บริษัท เซ็งเพรส จำกัด 2558 - ปัจจุบัน กรรมการ บริษัท ธนารักษ์พัฒนาสินทรัพย์ จำกัด 2556 - ปัจจุบัน กรรมการ บริษัท ชินกิจ จำกัด 2555 - ปัจจุบัน กรรมการ บริษัท ราชาโซลาร์ แมททีเรียล จำกัด 2550 - ปัจจุบัน ประธานกรรมการ บริษัท โคลอสซอล อินเตอร์เนชั่นแนล จำกัด 2550 - ปัจจุบัน กรรมการ บริษัท เคเอสแอล อะโกร แอนด์ เทรดดิ้ง จำกัด 2550 - ปัจจุบัน กรรมการ บริษัท ราชาปอร์ซเลน จำกัด 2550 - ปัจจุบัน กรรมการ บริษัท ชนารัตน์ จำกัด 2549 - ปัจจุบัน กรรมการ บริษัท น้ำตาลสะหวันนะเขต จำกัด 2547 - ปัจจุบัน กรรมการ บริษัท น้ำตาลนิวกว้างสุ้นหลี จำกัด 2547 - ปัจจุบัน กรรมการ บริษัท โรงงานน้ำตาลนิวกรุงไทย จำกัด 2547 - ปัจจุบัน กรรมการ บริษัท เคเอสแอล ชูการ์โฮลดิ้ง จำกัด 2547 - ปัจจุบัน กรรมการ บริษัท พารารวมโชค จำกัด 2546 - ปัจจุบัน กรรมการ บริษัท เกาะกงแพลนเตชั่น จำกัด 2546 - ปัจจุบัน กรรมการ บริษัท โรงไฟฟ้าน้ำตาลขอนแก่น จำกัด 2546 - ปัจจุบัน กรรมการ บริษัท เคเอสแอล เอ็กซ์ปอร์ตเทรดดิ้ง จำกัด 2545 - ปัจจุบัน กรรมการ บริษัท ที เอส ขนส่งและโลจิสติกส์ จำกัด 2545 - ปัจจุบัน กรรมการ บริษัท ที เอส คลังสินค้า จำกัด 2545 - ปัจจุบัน กรรมการ บริษัท ไทยชูการ์มิลเลอร์ จำกัด 2545 - ปัจจุบัน กรรมการ บริษัท ที เอส จี เทรดดิ้ง จำกัด 2545 - ปัจจุบัน กรรมการ บริษัท ไทยชูการ์มิลเลอร์ จำกัด 2540 - ปัจจุบัน กรรมการ บริษัท อ่อนนุชก่อสร้าง จำกัด 2539 - ปัจจุบัน กรรมการ บริษัท ราชาเซรามิค จำกัด 2539 - ปัจจุบัน กรรมการ บริษัท เอ็มเอ็มพี คอร์ปอเรชั่น จำกัด	ไม่มี

ชื่อ-สกุล สัญชาติ ตำแหน่ง วันที่ได้รับการแต่งตั้ง	อายุ	สัดส่วน การถือหุ้น	ความสัมพันธ์ทาง ครอบครัวระหว่าง กรรมการและ ผู้บริหาร	คุณวุฒิการศึกษา สูงสุด	การอบรมจากสมาคม ส่งเสริมสถาบัน กรรมการบริษัทไทย (IOD)	ประสบการณ์ทำงาน		ประวัติ การทำผิด กฎหมาย ในระยะ 5 ปี ที่ผ่านมา
นางชัวร์ ชิ่ว ซ่าน ไทย กรรมการ 24 กรกฎาคม 2562	70	ไม่มี	ไม่มี	- ศิลปศาสตร์ มหาบัณฑิต (รัฐศาสตร์) มหาวิทยาลัย วิสคอนซิน-แมดิสัน	ไม่มี	2562 - ปัจจุบัน	กรรมการอิสระ บริษัท ไทรทัน โฮลดิ้ง จำกัด (มหาชน)	ไม่มี
						การดำรงตำแหน่งอื่น ๆ ในปัจจุบัน		
						บริษัทจดทะเบียนในตลาดหลักทรัพย์แห่งประเทศไทย		
						2562 - ปัจจุบัน	กรรมการอิสระ บริษัท คีโอคีไบโอเทค จำกัด (มหาชน)	
						บริษัท/หน่วยงานอื่น ๆ		
						2564 - ปัจจุบัน	กรรมการอิสระ Cortina Holdings Limited (สิงคโปร์)	
						2562 - ปัจจุบัน	กรรมการอิสระ Hong Leong Finance Limited (สิงคโปร์)	
						2562 - ปัจจุบัน	กรรมการอิสระ P5 Capital Holdings Limited (สิงคโปร์)	
						2562 - ปัจจุบัน	กรรมการ บริษัท โกลบอลท์ เอ็คดูเคชั่น แอนด์ เทคโนโลยี จำกัด (สิงคโปร์)	
						2562 - ปัจจุบัน	กรรมการ Clarity the Word Factory Private Limited (สิงคโปร์)	
						2562 - 2563	กรรมการ บริษัท ไทรทัน รีซอร์สเซส อินเตอร์เนชั่นแนล จำกัด (สิงคโปร์)	
						2555 - 2562	เอกอัครราชทูตวิสามัญผู้มีอำนาจเต็มแห่ง สาธารณรัฐสิงคโปร์ประจำราชอาณาจักรไทย	
						2549 - 2555	รองปลัดกระทรวงการต่างประเทศ (เอเชียแปซิฟิก) สาธารณรัฐสิงคโปร์	
						2538 - 2549	รองปลัดกระทรวงกลาโหม (นโยบาย) สาธารณรัฐสิงคโปร์	
						2517 - 2538	นักวิเคราะห์ กระทรวงกลาโหมสาธารณรัฐสิงคโปร์	

ชื่อ-สกุล สัญชาติ ตำแหน่ง วันที่ได้รับการแต่งตั้ง	อายุ	สัดส่วนการถือหุ้น	ความสัมพันธ์ทางครอบครัวระหว่างกรรมการและผู้บริหาร	คุณวุฒิการศึกษาสูงสุด	การอบรมจากสมาคมส่งเสริมสถาบันกรรมการบริษัทไทย (IOD)	ประสบการณ์ทำงาน	ประวัติการทำผิดกฎหมายในระยะ 5 ปีที่ผ่านมา
นายวรพงษ์ วุฒิพฤกษ์[2] ไทย กรรมการ ได้รับการแต่งตั้งเมื่อ 1 มีนาคม 2564 กรรมการบริหาร และประธานเจ้าหน้าที่การเงิน ได้รับการแต่งตั้งเมื่อ 1 ธันวาคม 2563	50	ไม่มี	ไม่มี	- ปริญญาโท MBA (Finance & International Business) University of ST. Thomas	ไม่มี	2563 - ปัจจุบัน กรรมการ กรรมการบริหาร ประธานเจ้าหน้าที่การเงิน บริษัท ไทรทัน โฮลดิ้ง จำกัด (มหาชน) **การดำรงตำแหน่งอื่น ๆ ในปัจจุบัน** **บริษัทจดทะเบียนในตลาดหลักทรัพย์แห่งประเทศไทย** -มี- **บริษัท/หน่วยงานอื่น** 2564 - ปัจจุบัน กรรมการบริหาร บริษัท โกลบอล คอนซูเมอร์ จำกัด(มหาชน) 2564 - ปัจจุบัน กรรมการ บริษัท ไทรทัน เอ็นจี เนียริ่ง แอนด์ คอนสตรัคชั่น จำกัด (มหาชน) 2564 - ปัจจุบัน ประธานเจ้าหน้าที่บริหาร บริษัท ไทรทัน พาวเวอร์ จำกัด 2564 - ปัจจุบัน กรรมการ บริษัท โรงไฟฟ้าหนองรี จำกัด 2564 - ปัจจุบัน กรรมการ บริษัท อัครวัฒน์ พลังงานพืชหมุนเวียน จำกัด 2564 - ปัจจุบัน กรรมการ บริษัท ไทรทัน รีซอร์สเซส จำกัด 2564 - ปัจจุบัน กรรมการ บริษัท ไทรทัน ดีเวลลอปเม้นท์ จำกัด 2564 - ปัจจุบัน กรรมการ บริษัท ทรานส์ ไทย เรลเวย์ จำกัด **ประสบการณ์ทำงานในอดีต** 2560 - 2563 หัวหน้าเจ้าหน้าที่บริหารสายการเงิน บริษัท พลาสติคและหีบห่อไทย จำกัด (มหาชน) 2560 - 2560 หัวหน้าเจ้าหน้าที่บริหารสายการเงิน บริษัท ไทยโซลาร์เอ็นเนอยี่ จำกัด (มหาชน) 2559 - 2560 ผู้จัดการวางแผนการเงินและภาษี บริษัท บางจากปิโตรเลียม จำกัด (มหาชน) 2551 - 2559 หัวหน้าเจ้าหน้าที่บริหาร สายงานการเงินและการลงทุน บริษัท เนชั่น แนล เพาเวอร์ ซัพพลาย จำกัด (มหาชน) 2544 - 2551 ผู้ช่วยผู้บริหารฝ่ายขายและการตลาด/ ผู้จัดการอาวุโส ฝ่ายปรับ โครงสร้างหนี้ บริษัท บริหารสินทรัพย์สุขุมวิท จำกัด 2542 - 2544 ผู้ช่วยผู้จัดการฝ่ายสินเชื่อ บริษัทเงินทุน สินอุตสาหกรรม จำกัด (มหาชน) 2539 - 2542 เจ้าหน้าที่วานิชธนกิจ บริษัทเงินทุนหลักทรัพย์ไอเอฟซีที จำกัด (มหาชน)	ไม่มี

[2] นายวรพงษ์ วุฒิพฤกษ์ ได้รับการแต่งตั้งเป็นกรรมการ บริษัท ไทรทัน โฮลดิ้ง จำกัด (มหาชน) แทนนายเชิดศักดิ์ กู้เกียรตินันท์ มีผลวันที่ 1 มีนาคม 2564 เป็นต้นไป

ชื่อ-สกุล สัญชาติ ตำแหน่ง วันที่ได้รับการแต่งตั้ง	อายุ	สัดส่วน การถือหุ้น	ความสัมพันธ์ทาง ครอบครัวระหว่าง กรรมการและ ผู้บริหาร	คุณวุฒิการศึกษา สูงสุด	การอบรมจากสมาคม ส่งเสริมสถาบัน กรรมการบริษัทไทย (IOD)	ประสบการณ์ทำงาน	ประวัติ การทำผิด กฎหมาย ในระยะ 5 ปี ที่ผ่านมา
นางนฤมล ฉัตรตะวัน ไทย กรรมการบริหาร และประธาน เจ้าหน้าที่การเงิน 15 มีนาคม 2561	55	ไม่มี	ไม่มี	- บัญชีบัณฑิต คณะพาณิชยศาสตร์ และการบัญชี มหาวิทยาลัย ธรรมศาสตร์	ไม่มี	**ปัจจุบัน** กรรมการบริหาร บริษัท ไทรทัน โฮลดิ้ง จำกัด (มหาชน) **การดำรงตำแหน่งอื่น ๆ ในปัจจุบัน** **บริษัทจดทะเบียนในตลาดหลักทรัพย์แห่งประเทศไทย** -ไม่มี- **บริษัท/หน่วยงานอื่น** 2563 - ปัจจุบัน กรรมการ บริษัท ทรานส์ ไทย เรลเวย์ จำกัด 2560 - ปัจจุบัน กรรมการ กรรมการบริหาร และประธานเจ้าหน้าที่การเงิน บริษัท ไทร ทัน เอ็นจี เนียริ่ง แอนด์ คอนสตรัคชั่น จำกัด (มหาชน) **ประสบการณ์ทำงานในอดีต** 2562 - 2563 กรรมการ บริษัท โรงไฟฟ้า หนองรี จำกัด 2561 - 2561 กรรมการ บริษัท สแพลช มีเดีย จำกัด (มหาชน) 2558 - 2560 ผู้ช่วยกรรมการผู้อำนวยการใหญ่ ด้านบัญชี และรักษาการรองกรรมการผู้อำนวยการ สายบัญชีและการเงิน บริษัท อินเตอร์แนชันเนิลเอนจีเนียริง จำกัด (มหาชน) 2558 - 2559 กรรมการบริหาร บริษัท อินเตอร์แนชันเนิลเอนจีเนียริง จำกัด (มหาชน) 2557 - 2556 ผู้อำนวยการฝ่ายอาวุโส ฝ่ายบัญชีและการเงิน บริษัท อินเตอร์แนชันเนิลเอนจีเนียริง จำกัด (มหาชน) 2555 - 2556 ผู้อำนวยการฝ่ายบัญชีและงบประมาณ บริษัท อินเตอร์แนชันเนิลเอนจีเนียริง จำกัด (มหาชน) 2554 - 2555 ผู้จัดการฝ่ายอาวุโส ฝ่ายบัญชี บริษัท ธนบุรีพานิช จำกัด (ตัวแทนจำหน่ายรถเมอร์ซิเดสเบนซ์) 2550 - 2554 ผู้อำนวยการฝ่ายบัญชีและงบประมาณ บริษัท อินเตอร์แนชันเนิลเอนจีเนียริง จำกัด (มหาชน)	ไม่มี

ชื่อ-สกุล สัญชาติ ตำแหน่ง วันที่ได้รับการแต่งตั้ง	อายุ	สัดส่วนการถือหุ้น	ความสัมพันธ์ทางครอบครัวระหว่างกรรมการและผู้บริหาร	คุณวุฒิการศึกษาสูงสุด	การอบรมจากสมาคมส่งเสริมสถาบันกรรมการบริษัทไทย (IOD)	ประสบการณ์ทำงาน	ประวัติการทำผิดกฎหมายในระยะ 5 ปีที่ผ่านมา
นางเพ็ญศรี สืบสุวงษ์ ไทย ผู้อำนวยการฝ่ายทรัพยากรบุคคล-ธุรการ 1 มกราคม 2561	59	ไม่มี	ไม่มี	- ปริญญาโท วิทยาศาสตร์มหาบัณฑิต (เกียรตินิยม) สาขาการบริหารทรัพยากรมนุษย์ เชิงกลยุทธ์, สถาบันบัณฑิตพัฒนบริหารศาสตร์	ไม่มี	**ปัจจุบัน** ผู้อำนวยการฝ่ายทรัพยากรบุคคล-ธุรการ บริษัท ไทรทัน โฮลดิ้ง จำกัด (มหาชน) **การดำรงตำแหน่งอื่น ๆ ในปัจจุบัน** **บริษัทจดทะเบียนในตลาดหลักทรัพย์แห่งประเทศไทย** -ไม่มี- **บริษัท/หน่วยงานอื่น** -ไม่มี- **ประสบการณ์ทำงานในอดีต** 2561 - 2561 กรรมการ บริษัท สเตรกา จำกัด (มหาชน) 2555 - 2560 ผู้จัดการฝ่ายทรัพยากรบุคคลและธุรการ บริษัท มนตรี อินเตอร์เนชั่นแนล จำกัด 2544 - 2555 ผู้จัดการฝ่ายทรัพยากรบุคคลอาวุโส บริษัท ไทย จีแอล จำกัด 2538 - 2544 เลขานุการประธานกรรมการ บริษัท คันทรี (ประเทศไทย) จำกัด (มหาชน) 2535 - 2538 เลขานุการบริหาร บริษัท คลาคพลอย จำกัด 2528 - 2535 เจ้าหน้าที่กิจการประเทศ สายสถาบันการเงินต่างประเทศ3 ธนาคารกรุงเทพ จำกัด (มหาชน) สำนักงานใหญ่	ไม่มี
นายฉัตรชัย ศุภนาม ไทย ผู้จัดการอาวุโส ฝ่ายเทคโนโลยีสารสนเทศ 1 พฤษภาคม 2547	48	ไม่มี	ไม่มี	- ปริญญาตรี วิศวกรรมศาสตร์ (อิเล็กทรอนิกส์ และโทรคมนาคม) มหาวิทยาลัยพระจอมเกล้าธนบุรี	ไม่มี	**ปัจจุบัน** ผู้จัดการอาวุโส ฝ่ายเทคโนโลยีสารสนเทศ บริษัท ไทรทัน โฮลดิ้ง จำกัด (มหาชน) **การดำรงตำแหน่งอื่น ๆ ในปัจจุบัน** **บริษัทจดทะเบียนในตลาดหลักทรัพย์แห่งประเทศไทย** -ไม่มี- **บริษัท/หน่วยงานอื่น** 2547 - ปัจจุบัน ผู้จัดการอาวุโส ฝ่ายเทคโนโลยีสารสนเทศ บริษัท ไทรทัน โฮลดิ้ง จำกัด (มหาชน) **ประสบการณ์ทำงานในอดีต** 2546 - 2547 ผู้จัดการ ฝ่ายเทคโนโลยีสารสนเทศ บริษัท ฟิวซ์ เจนเนอเรชั่น จำกัด	ไม่มี

ชื่อ-สกุล สัญชาติ ตำแหน่ง วันที่ได้รับการแต่งตั้ง	อายุ	สัดส่วนการถือหุ้น	ความสัมพันธ์ทางครอบครัวระหว่างกรรมการและผู้บริหาร	คุณวุฒิการศึกษาสูงสุด	การอบรมจากสมาคมส่งเสริมสถาบันกรรมการบริษัทไทย (IOD)	ประสบการณ์ทำงาน	ประวัติการทำผิดกฎหมายในระยะ 5 ปีที่ผ่านมา
นางประภาวดี สมมาตร ไทย ผู้ควบคุมดูแลการทำบัญชี และผู้จัดการฝ่ายบัญชีและการเงิน 1 ตุลาคม 2561	56	ไม่มี	ไม่มี	- ปริญญาบริหารธุรกิจ บัณฑิต(สาขาบัญชี) มหาวิทยาลัยรามคำแหง	ไม่มี	**ปัจจุบัน** ผู้จัดการฝ่ายบัญชี-การเงิน บริษัท ไทรทัน โฮลดิ้ง จำกัด (มหาชน) **การดำรงตำแหน่งอื่น ๆ ในปัจจุบัน** **บริษัทจดทะเบียนในตลาดหลักทรัพย์แห่งประเทศไทย** -มี- **บริษัท/หน่วยงานอื่น** ข2564 - ปัจจุบัน กรรมการ บริษัท ฟรุตตี้ บลิส จำกัด 2559 - ปัจจุบัน ผู้จัดการฝ่ายบัญชี-การเงิน บริษัท ไทรทัน เอ็นจีเนียริ่ง แอนด์ คอนสตรัคชั่น จำกัด (มหาชน) **ประสบการณ์ทำงานในอดีต** 2554 - 2559 ผู้อำนวยการฝ่ายบัญชี-การเงิน บริษัท ธนาซิตี้ กอล์ฟ แอนด์ สปอร์ต คลับ จำกัด 2547 - 2553 ผู้จัดการแผนกบัญชีการเงิน บริษัท สุพรชัย จำกัด 2541 - 2547 ผู้จัดการแผนกบัญชีการเงิน บริษัท เจวีเค โฮลดิ้งส์ จำกัด 2532 - 2541 Credit Controller บริษัท บี กริม เฮ็ลธ์ แคร์ จำกัด	ไม่มี
นายภัทรพล ปานรักษา ไทย ผู้จัดการฝ่ายการลงทุน 16 พฤศจิกายน 2560	37	ไม่มี	ไม่มี	ปริญญาโท วิทยาศาสตร์ มหาบัณฑิต สาขาการ ตลาด มหาวิทยาลัย Northumbria University สหราชอาณาจักร	ไม่มี	2560 - ปัจจุบัน ผู้จัดการฝ่ายการลงทุน บริษัท ไทรทัน โฮลดิ้ง จำกัด (มหาชน) **การดำรงตำแหน่งอื่น ๆ ในปัจจุบัน** **บริษัทจดทะเบียนในตลาดหลักทรัพย์แห่งประเทศไทย** -ไม่มี- **บริษัท/หน่วยงานอื่น** 2563 - ปัจจุบัน กรรมการ บริษัท ฟรุตตี้ บลิส จำกัด 2563 - ปัจจุบัน กรรมการ บริษัท ไทรทัน ดีเวลลอปเมนต์ จำกัด 2563 - ปัจจุบัน กรรมการ บริษัท โรงไฟฟ้า หนองรี จำกัด 2563 - ปัจจุบัน กรรมการ บริษัท อัครวัฒน์ พลังงานพืชหมุนเวียน จำกัด 2561 - ปัจจุบัน กรรมการ บริษัท ไทรทัน รีซอร์สเซส จำกัด 2561 - ปัจจุบัน กรรมการ บริษัท ไทรทัน พาวเวอร์ จำกัด 2560 - ปัจจุบัน กรรมการ บริษัท ลูเซนท์ เอนเนอร์จี จำกัด **ประสบการณ์ทำงานในอดีต** 2555 - 2557 เจ้าหน้าที่การตลาด บริษัทหลักทรัพย์คันทรี่ กรุ๊ป จำกัด (มหาชน) 2557 - 2559 ผู้จัดการฝ่ายการตลาด บริษัทหลักทรัพย์แอพเพิล เวลธ์ จำกัด (มหาชน)	ไม่มี

ชื่อ-สกุล สัญชาติ ตำแหน่ง วันที่ได้รับการแต่งตั้ง	อายุ	สัดส่วนการถือหุ้น	ความสัมพันธ์ทางครอบครัวระหว่างกรรมการและผู้บริหาร	คุณวุฒิการศึกษาสูงสุด	การอบรมจากสมาคมส่งเสริมสถาบันกรรมการบริษัทไทย (IOD)	ประสบการณ์ทำงาน	ประวัติการทำผิดกฎหมายในระยะ 5 ปีที่ผ่านมา
นางสาวพิชญ์สินี วงศ์ปราโมทย์ ไทย เลขานุการบริษัท 1 กรกฎาคม 2563	34	ไม่มี	ไม่มี	- ปริญญาโท นิติศาสตร์มหาบัณฑิต บัณฑิตพัฒนบริหารศาสตร์	Company Secretary Program (CSP) รุ่นที่ 70/2016	**2563 - ปัจจุบัน** เลขานุการบริษัท บริษัท ไทรทัน โฮลดิ้ง จำกัด (มหาชน) **การดำรงตำแหน่งอื่น ๆ ในปัจจุบัน** **บริษัทจดทะเบียนในตลาดหลักทรัพย์แห่งประเทศไทย** -ไม่มี- **บริษัท/หน่วยงานอื่น** -ไม่มี- **ประสบการณ์ทำงานในอดีต** 2557 - 2562 ผู้จัดการฝ่ายเลขานุการบริษัท บริษัท เมโทรซิสเต็มส์คอร์ปอเรชั่น จำกัด (มหาชน)	ไม่มี

2. รายละเอียดเกี่ยวกับกรรมการบริษัทย่อย

ชื่อ-สกุล สัญชาติ ตำแหน่ง วันที่ได้รับการแต่งตั้ง	อายุ	สัดส่วนการถือหุ้น	ความสัมพันธ์ทางครอบครัวระหว่างกรรมการและผู้บริหาร	คุณวุฒิการศึกษาสูงสุด	การอบรมจากสมาคมส่งเสริมสถาบันกรรมการบริษัทไทย (IOD)	ประสบการณ์ทำงาน	ประวัติการทำผิดกฎหมายในระยะ 5 ปีที่ผ่านมา
นางสาวหลุยส์ เตชะอุบล ไทย ประธานกรรมการ และกรรมการบริหาร 25 ธันวาคม 2559	40	0.00%	ไม่มี	- ปริญญาโท ด้านการบริหารธุรกิจและการเงิน สถาบันบัณฑิตบริหารธุรกิจ ศศินทร์แห่งจุฬาลงกรณ์มหาวิทยาลัย	- Director Certification Program (DCP) 53/2005	**ปัจจุบัน** ประธานกรรมการ บริษัท ไทรทัน เอ็นจีเนียริ่ง แอนด์ คอนสตรัคชั่น จำกัด (มหาชน) **การดำรงตำแหน่งอื่น ๆ ในปัจจุบัน** **บริษัทจดทะเบียนในตลาดหลักทรัพย์แห่งประเทศไทย** 2560 - ปัจจุบัน กรรมการ และประธานกรรมการบริหาร บริษัท ไทรทัน โฮลดิ้ง จำกัด (มหาชน) **บริษัทหน่วยงานอื่น** 2564 - ปัจจุบัน กรรมการ บริษัท ฟรุตตี้ บลิส จำกัด 2564 - ปัจจุบัน กรรมการ บริษัท ทรานส์ ไทย เรลเวย์ จำกัด 2563 - ปัจจุบัน กรรมการ บริษัท โกลคอนอินเตอร์เนชั่นแนล จำกัด 2563 - ปัจจุบัน กรรมการ บริษัท เอ็นพีพีฟูดเซอร์วิส จำกัด 2563 - ปัจจุบัน กรรมการ บริษัท นิปปอนแพ็คเทรดดิ้ง จำกัด 2563 - ปัจจุบัน กรรมการ บริษัท คิทเช่นพลัสแฟรนไชส์ จำกัด 2563 - ปัจจุบัน กรรมการ บริษัท ฟรุตตี้ครายจำกัด 2563 - ปัจจุบัน กรรมการ บริษัท เอ็นพีพีพูดอินคอร์ปอเรชั่น จำกัด 2563 - ปัจจุบัน กรรมการ บริษัท พร้อมแพค จำกัด 2563 - ปัจจุบัน กรรมการ บริษัท ไทรทัน ดีเวลลอปเม้นท์ จำกัด 2562 - ปัจจุบัน กรรมการ บริษัท โรงไฟฟ้า หนองรี จำกัด 2561 - ปัจจุบัน กรรมการ บริษัท ไทรทัน รีซอร์สเซส จำกัด 2561 - ปัจจุบัน กรรมการ บริษัท ไทรทัน เพาเวอร์ จำกัด 2560 - ปัจจุบัน ประธานกรรมการ และกรรมการบริหาร บริษัท ไทรทัน เอ็นจีเนียริ่ง แอนด์ คอนสตรัคชั่น จำกัด (มหาชน) 2560 - ปัจจุบัน กรรมการ บริษัท ลูเซนท์ เอนเนอร์จี จำกัด **ประสบการณ์ทำงานในอดีต** 2559 - 2561 กรรมการ และกรรมการบริหาร บริษัท สแพลช มีเดีย จำกัด (มหาชน) 2548 - 2552 กรรมการ และประธานเจ้าหน้าที่ฝ่ายการลงทุน บริษัท หลักทรัพย์ คันทรี่กรุ๊ป จำกัด (มหาชน)	ไม่มี

ชื่อ-สกุล สัญชาติ ตำแหน่ง วันที่ได้รับการแต่งตั้ง	อายุ	สัดส่วนการถือหุ้น	ความสัมพันธ์ทางครอบครัวระหว่างกรรมการและผู้บริหาร	คุณวุฒิการศึกษาสูงสุด	การอบรมจากสมาคมส่งเสริมสถาบันกรรมการบริษัทไทย (IOD)	ประสบการณ์ทำงาน	ประวัติการทำผิดกฎหมายในระยะ 5 ปีที่ผ่านมา
นางนฤมล ฉัตรตะวัน ไทย กรรมการ และกรรมการบริหาร 15 มีนาคม 2561	55	ไม่มี	ไม่มี	- บัญชีบัณฑิต คณะพาณิชยศาสตร์ และการบัญชี มหาวิทยาลัย ธรรมศาสตร์	- ไม่มี	**บริษัทจดทะเบียนในตลาดหลักทรัพย์แห่งประเทศไทย** 2561 - ปัจจุบัน กรรมการบริหาร และประธานเจ้าหน้าที่การเงิน บริษัท ไทรทัน โฮลดิ้ง จำกัด (มหาชน) **บริษัท/หน่วยงานอื่น** 2563 - ปัจจุบัน กรรมการ บริษัท ทรานส์ ไทย เรลเวย์ จำกัด **ประสบการณ์ทำงานในอดีต** 2562 - ปัจจุบัน กรรมการ บริษัท โรงไฟฟ้า หนองรี จำกัด 2561 - 2561 กรรมการ บริษัท สแพลช มีเดีย จำกัด (มหาชน) 2558 - 2560 ผู้ช่วยกรรมการผู้อำนวยการใหญ่ ด้านบัญชีและรักษาการรองกรรมการผู้อำนวยการสายบัญชีและการเงิน บริษัท อินเตอร์แนชันเนิลเอนจีเนียริง จำกัด (มหาชน) 2558 - 2559 กรรมการบริหาร บริษัท อินเตอร์แนชันเนิลเอนจีเนียริง จำกัด (มหาชน) 2557 - 2556 ผู้อำนวยการฝ่ายอาวุโส ฝ่ายบัญชีและการเงิน บริษัท อินเตอร์แนชันเนิลเอนจีเนียริง จำกัด(มหาชน) 2555 - 2556 ผู้อำนวยการฝ่ายบัญชีและงบประมาณ บริษัท อินเตอร์แนชันเนิลเอนจีเนียริง จำกัด(มหาชน) 2554 - 2555 ผู้จัดการฝ่ายอาวุโส ฝ่ายบัญชี บริษัท ธนบุรีพานิช จำกัด (ตัวแทนจำหน่ายรถเมอร์ซิเดสเบนซ์) 2550 - 2554 ผู้อำนวยการฝ่ายบัญชีและงบประมาณ บริษัท อินเตอร์แนชันเนิลเอน จีเนียริง จำกัด(มหาชน)	ไม่มี

ชื่อ-สกุล สัญชาติ ตำแหน่ง วันที่ได้รับการแต่งตั้ง	อายุ	สัดส่วน การถือหุ้น	ความสัมพันธ์ทาง ครอบครัวระหว่าง กรรมการ และผู้บริหาร	คุณวุฒิการศึกษา สูงสุด	การอบรมจากสมาคมส่ง เสริมสถาบันกรรมการ บริษัทไทย (IOD)	ประสบการณ์ทำงาน		ประวัติ การทำผิด กฎหมาย ในระยะ 5 ปี ที่ผ่านมา
นายเชิดศักดิ์ กู้เกียรตินันท์[3] ไทย กรรมการ กรรมการบริหาร และ ประธานเจ้าหน้าที่บริหาร 26 ตุลาคม 2561	67	ไม่มี	ไม่มี	- ปริญญาโท วิทยาศาสตร์ มหาบัณฑิต สาขาวิเคราะห์ระบบ มหาวิทยาลัยแอสตัน (1976) ประเทศอังกฤษ	- Director Certification Program (DCP) รุ่นที่ 172/2556	ปัจจุบัน - ก.พ. 2564	กรรมการ กรรมการบริหาร และประธานเจ้าหน้าที่ บริหาร บริษัท ไทรทัน เอ็นจีเนียริ่ง แอนด์ คอนสตรัคชัน จำกัด (มหาชน)	ไม่มี
						บริษัทจดทะเบียนในตลาดหลักทรัพย์แห่งประเทศไทย		
						2562 - ก.พ. 2564	กรรมการ และประธานกรรมการบริหาร บริษัท ไทรทัน โฮลดิ้ง จำกัด (มหาชน)	
						2562 - ก.พ. 2564	กรรมการ กรรมการบริหาร และประธานเจ้าหน้าที่ บริหาร บริษัท โกลบอล คอนซูเมอร์ จำกัด (มหาชน)	
						2554 - ปัจจุบัน	ประธานกรรมการตรวจสอบ บริษัท วีรีเทล จำกัด (มหาชน)	
						2554 - ปัจจุบัน	กรรมการบริหารความเสี่ยง บริษัท พร็อพเพอร์ตี้ เพอร์เฟค จำกัด (มหาชน)	
						บริษัท/หน่วยงานอื่น		
						2562 - 2564	กรรมการ บริษัท โรงไฟฟ้า หนองรี จำกัด	
						2561 - 2564	กรรมการ บริษัท ไทรทัน กรีน เอนเนอร์จี จำกัด	
						2561 - 2564	ประธานเจ้าหน้าที่บริหาร บริษัท ไทรทัน เอ็นจีเนียริ่ง แอนด์ คอนสตรัคชั่น จำกัด (มหาชน)	
						2549 - ปัจจุบัน	กรรมการ บริษัท เรซพร็อพเพอร์ตี้ จำกัด	
						2549 - ปัจจุบัน	กรรมการ บริษัท เรซพร็อพเพอร์ตี้ ชลบุรี จำกัด	
						2549 - ปัจจุบัน	กรรมการ บริษัท เรซพร็อพเพอร์ตี้ ตลาดไท จำกัด	
						2559 - 2559	ประธานกรรมการตรวจสอบและกรรมการอิสระ บริษัท ไทย แคปปิตอล คอร์ปอเรชั่น จำกัด (มหาชน)	
						2559 - 2562	กรรมการบริหาร และประธานเจ้าหน้าที่ปฏิบัติการ บริษัท ไทยฟู้ดส์ กรุ๊ป จำกัด (มหาชน)	

[3] นายเชิดศักดิ์ กู้เกียรตินันท์ ลาออกจากตำแหน่งกรรมการ กรรมการบริหาร และประธานเจ้าหน้าที่บริหาร และกรรมการบริษัทย่อยทุกบริษัท มีผล 28 กุมภาพันธ์ 2564

ชื่อ-สกุล สัญชาติ ตำแหน่ง วันที่ได้รับการแต่งตั้ง	อายุ	สัดส่วนการถือหุ้น	ความสัมพันธ์ทางครอบครัวระหว่างกรรมการและผู้บริหาร	คุณวุฒิการศึกษาสูงสุด	การอบรมจากสมาคมส่งเสริมสถาบันกรรมการบริษัทไทย (IOD)	ประสบการณ์ทำงาน		ประวัติการทำผิดกฎหมายในระยะ 5 ปีที่ผ่านมา
นายสัญญา กาญจนวิทย์[4] ไทย กรรมการ ประธานเจ้าหน้าที่บริหาร 9 ธันวาคม 2564	52	ไม่มี	ไม่มี	- ปริญญาตรี มหาวิทยาลัยเชียงใหม่	- Corporate Governance for Executives รุ่นที่ 9/2560	2564 - ปัจจุบัน	กรรมการ และประธานเจ้าหน้าที่บริหาร ไทรทัน เอ็นจี เนียริ่ง แอนด์ คอนสตรัคชั่น จำกัด (มหาชน)	ไม่มี
						บริษัท/หน่วยงานอื่น		
						2563 - 2564	Chief Support Officer บริษัท เจ.เอส.พี. พร็อพเพอร์ตี้ จำกัด (มหาชน)	
						2563 - 2563	Chief Construction Officer บริษัท เจ.เอส.พี. พร็อพเพอร์ตี้ จำกัด (มหาชน)	
						2548 - 2563	Executive Vice President บริษัท พฤกษา เรียลเอสเตท จำกัด (มหาชน)	
						2534 - 2548	Project Manager บริษัท ซิโน-ไทย เอ็นจีเนียริ่ง แอนด์ คอนสตรัคชั่น จำกัด (มหาชน)	

[4] นายสัญญา กาญจนวิทย์ ได้รับการแต่งตั้งเป็นกรรมการบริษัท ไทรทัน เอ็นจีเนียริ่ง แอนด์ คอนสตรัคชั่น จำกัด (มหาชน) มีผล 9 ธันวาคม 2564 เป็นต้นไป

ชื่อ-สกุล สัญชาติ ตำแหน่ง วันที่ได้รับการแต่งตั้ง	อายุ	สัดส่วนการถือหุ้น	ความสัมพันธ์ทางครอบครัวระหว่างกรรมการและผู้บริหาร	คุณวุฒิการศึกษาสูงสุด	การอบรมจากสมาคมส่งเสริมสถาบันกรรมการบริษัทไทย (IOD)	ประสบการณ์ทำงาน		ประวัติการทำผิดกฎหมายในระยะ 5 ปีที่ผ่านมา
นายโชคชัย พิชชกุลมงคล[5] ไทย กรรมการ และรองประธานเจ้าหน้าที่บริหาร 18 มกราคม 2562	53	ไม่มี	ไม่มี	- ปริญญาโท การจัดการภาครัฐและเอกชนมหาบัณฑิต สถาบันบัณฑิตพัฒนบริหารศาสตร์	- ไม่มี	2562 - 2564 **บริษัท/หน่วยงานอื่น** 2562 - 2564 2557 - 2560 2553 - 2556 2549 - 2553 2546 - 2549 2544 - 2546 2533 - 2544 2532 - 2533	กรรมการ และรองประธานเจ้าหน้าที่บริหาร บริษัท ไทรทัน เอ็นจีเนียริ่ง แอนด์ คอนสตรัคชั่น จำกัด (มหาชน) กรรมการ บริษัท ไทรทัน กรีน เอ็นเนอร์จี จำกัด รองกรรมการผู้จัดการ บริษัท พี ซี เอ็น คอร์ป จำกัด (มหาชน) ผู้ช่วยประธานกรรมการ/ผู้อำนวยการโครงการ บริษัท NTT FACILITIES (ยุนิทรีโอ) จำกัด ผู้อำนวยการพื้นที่ ภาคกลาง และ ภาคตะวันออก บริษัท Boral Concrete (Thailand) จำกัด ผู้อำนวยการฝ่ายวิศวกรรม และ ฝ่ายจัดซื้อจัดจ้าง บริษัท โกลบอล ยูทิลิตี้ เซอร์วิส จำกัด ผู้จัดการฝ่ายวิศวกรรม บริษัท Inter Project Management จำกัด ผู้จัดการโครงการ บริษัท ซิโน-ไทย เอ็นจีเนียริ่ง แอนด์ คอนสตรัคชั่น จำกัด (มหาชน) วิศวกรโครงการ บริษัท ปูนซิเมนต์ไทย จำกัด (มหาชน)	ไม่มี
นายเอกอนันต์ สิทธิธรรมศักดิ์ ไทย กรรมการ และประธานเจ้าหน้าที่ปฏิบัติการ 18 มกราคม 2562	49	ไม่มี	ไม่มี	- ปริญญาโท วิศวกรรมศาสตร์มหาบัณฑิต (วศ.ม.) สาขาวิศวกรรมการจัดการอุตสาหกรรม	- ไม่มี	2560 - ปัจจุบัน **บริษัทจดทะเบียนในตลาดหลักทรัพย์แห่งประเทศไทย** 2537 - 2560 **บริษัท/หน่วยงานอื่น** -ไม่มี-	ประธานเจ้าหน้าที่ฝ่ายปฏิบัติการ บริษัท ไทรทัน เอ็นจีเนียริ่ง แอนด์ คอนสตรัคชั่น จำกัด (มหาชน) ASVP(BU) บริษัท อิตาเลียนไทยดีเวล็อปเมนต์ จำกัด (มหาชน)	

[5] นายโชคชัย พิชชกุลมงคล ลาออกจากตำแหน่งกรรมการ และรองประธานเจ้าหน้าที่บริหาร และกรรมการของบริษัทย่อยทุกบริษัท มีผล 7 ธันวาคม 2564 เป็นต้นไป

3. การดำรงตำแหน่งของกรรมการและผู้บริหารในบริษัทย่อย บริษัทร่วม และบริษัทที่เกี่ยวข้อง

ลำดับที่	รายชื่อกรรมการ	บริษัท TRITN	บริษัทร่วม	บริษัทย่อย					บริษัทย่อยทางอ้อม			
			GLOCON	TTEC	TTD	TRS	TTP	TTG	LUCENT	NRPP	AKW	TTR
1	พล.อ. เลิศรัตน์ รัตนวานิช	X										
2	พล.ต.อ. วีรพงษ์ ชื่นภักดี	/										
3	นายณัฐดนัย อินทรสุขศรี	/										
4	นายอดิพงษ์ ภัทรวิกรม	/										
5	พ.ต.อ.หญิง กิดานันท์ คมขำ	/										
6	พล.ต.ท.อิทธิพล อิทธิสารรณชัย	/										
7	นายชลัช ชินธรรมมิตร์	/										
8	นางชัวร์ ซิ่ว ซาน	/										
9	นางสาวหลุยส์ เตชะอุบล	/ // ///		X /	/	/	/		/	/	/	/
10	นายเชิดศักดิ์ กู้เกียรตินันท์[6]	/ // ///	/ // ///	/	/	/	/	/	/	/	/	/
11	นายวรพงษ์ วุฒิพฤกษ์[7]			/	/	/	/	/	/	/	/	/
12	นางนฤมล ฉัตรตะวัน	/ // ///		/					/			/
13	นายโชคชัย พิชชกุลมงคล[8]			/ ///				/				
14	นายสัญญา กาญจนวิทย์[9]			/								
15	นายเอกอนันต์ สิทธิธรรมศักดิ์			/ ///								
16	นายภัทรพล ปานรักษา	///				/	/		/	/	/	
17	นางเพ็ญศรี สืบสุวงษ์	///										
18	นางประภาวดี สมมาตร	///										
19	นายฉัตรชัย ศุภนาม	///										

หมายเหตุ: X = ประธานกรรมการบริษัท / = กรรมการ // = กรรมการบริหาร /// = ผู้บริหาร

ชื่อย่อบริษัท

TRITN = บริษัท ไทรทัน โฮลดิ้ง จำกัด (มหาชน)
TTEC = บริษัท ไทรทัน เอ็นจีเนียริ่ง แอนด์ คอนสตรัคชั่น จำกัด (มหาชน)
TTD = บริษัท ไทรทัน ดีเวลลอปเม้นท์ จำกัด
TTR = บริษัท ไทรทัน รีซอร์สเซส จำกัด
TTP = บริษัท ไทรทัน พาวเวอร์ จำกัด
TTG = บริษัท ไทรทัน กรีน เอนเนอร์จี จำกัด
LUCENT = บริษัท ลูเซนท์ เอนเนอร์จี จำกัด
NRPP = บริษัท โรงไฟฟ้า หนองรี จำกัด
AKW = บริษัท อัครวัฒน์ พลังงานพืชหมุนเวียน จำกัด
TTR = บริษัท ทรานส์ ไทย เรลเวย์ จำกัด
GLOCON = บริษัท โกลบอล คอนซูเมอร์ จำกัด (มหาชน)

[6] นายเชิดศักดิ์ กู้เกียรตินันท์ ลาออกจากทุกตำแหน่งของบริษัท บริษัทย่อย และบริษัทย่อยทางอ้อม ณ วันที่ 28 กุมภาพันธ์ 2564

[7] นายวรพงษ์ วุฒิพฤกษ์ ได้รับการแต่งตั้งเป็นกรรมการบริษัทและบริษัทย่อย แทนนายเชิดศักดิ์ กู้เกียรตินันท์ มีผล 1 มีนาคม 2564 เป็นต้นไป

[8] นายโชคชัย พิชชกุลมงคล ลาออกจากตำแหน่งกรรมการ และรองประธานเจ้าหน้าที่บริหาร และกรรมการของบริษัทย่อยทุกบริษัท มีผล 7 ธันวาคม 2564 เป็นต้นไป

[9] นายสัญญา กาญจนวิทย์ ได้รับการแต่งตั้งตำแหน่งกรรมการ บริษัท ไทรทัน แอนด์ คอนสตรัคชั่น จำกัด (มหาชน) มีผล 9 ธันวาคม 2564 เป็นต้นไป

เอกสารแนบ 2

รายละเอียดเกี่ยวกับกรรมการของบริษัทย่อยและโครงสร้างองค์กรของบริษัทย่อยที่ประกอบธุรกิจหลัก

รายละเอียดกรรมการบริษัทย่อยที่ประกอบธุรกิจหลัก

บริษัท ไทรทัน เอ็นจีเนียริ่ง แอนด์ คอนสตรัคชั่น จำกัด (มหาชน)

ลำดับที่	รายชื่อกรรมการเดิม	รายชื่อกรรมการปัจจุบัน	บริษัทย่อย
			TTEC
1	นางสาวหลุยส์ เตชะอุบล	นางสาวหลุยส์ เตชะอุบล	X / // ///
2	นางนฤมล ฉัตรตะวัน	นางนฤมล ฉัตรตะวัน	/ // ///
3	นายเชิดศักดิ์ กู้เกียรตินันท์[1]	นายวรพงษ์ วุฒิพฤกษ์[2]	/ // ///
4	นายโชคชัย พิชชกุลมงคล[3]	นายสัญญา กาญจนวิทย์[4]	/ ///
5	นายเอกอนันต์ สิทธิธรรมศักดิ์	นายเอกอนันต์ สิทธิธรรมศักดิ์	/ ///

X = ประธานกรรมการบริษัท / = กรรมการ // = กรรมการบริหาร /// = ผู้บริหาร

[1] นายเชิดศักดิ์ กู้เกียรตินันท์ ลาออกจากทุกตำแหน่งของบริษัท ณ วันที่ 8 กุมภาพันธ์ 2564

[2] นายวรพงษ์ วุฒิพฤกษ์ ได้รับการแต่งตั้งเป็นกรรมการบริษัท แทนนายเชิดศักดิ์ กู้เกียรตินันท์ มีผล 16 กุมภาพันธ์ 2564 เป็นต้นไป

[3] นายโชคชัย พิชชกุลมงคล ลาออกจากตำแหน่งกรรมการ และรองประธานเจ้าหน้าที่บริหาร มีผล 7 ธันวาคม 2564

[4] นายสัญญา กาญจนวิทย์ ได้รับการแต่งตั้งให้ดำรงตำแหน่งประธานเจ้าหน้าที่บริหาร มีผล ณ วันที่ 5 เมษายน 2564 เป็นต้นไป รวมถึงได้รับการแต่งตั้งให้ดำรงตำแหน่งกรรมการบริษัท มีผล 9 ธันวาคม 2564 เป็นต้นไป

โครงสร้างองค์กร

บริษัท ไทรทัน เอ็นจีเนียริ่ง แอนด์ คอนสตรัคชั่น จำกัด (มหาชน)

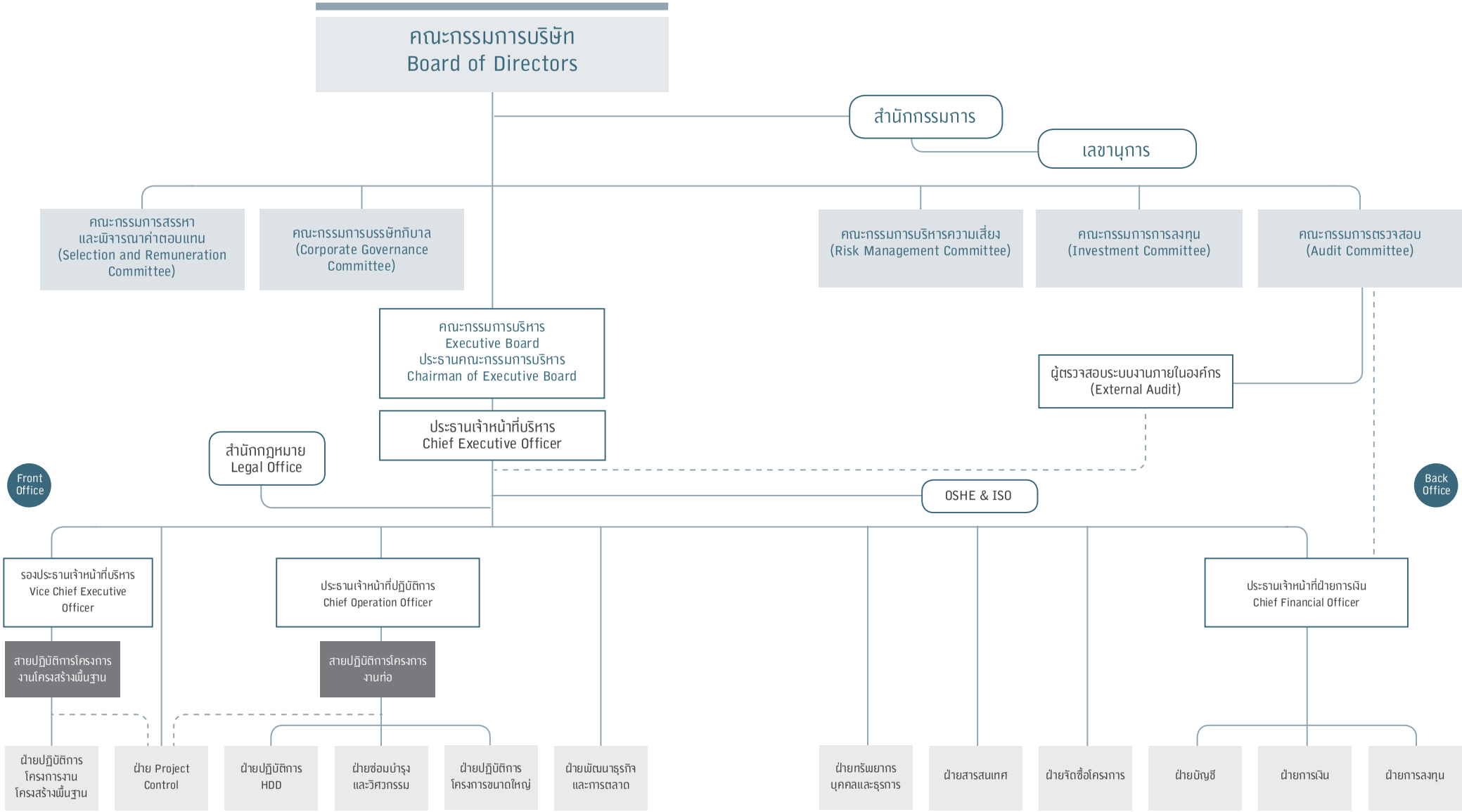

เอกสารแนบ 3

รายละเอียดเกี่ยวกับหัวหน้างานตรวจสอบภายใน

รายละเอียดเกี่ยวกับหัวหน้างานตรวจสอบภายใน

บริษัทฯ ได้ว่าจ้างหน่วยงานภายนอก คือ บริษัท มัลคิพลัส ออดิท แอนด์ คอนซัลติ้ง จำกัด เป็นผู้ตรวจสอบระบบควบคุมภายในของบริษัทฯ และบริษัทย่อย โดยหัวหน้าทีมตรวจสอบควบคุมภายใน มีคุณสมบัติ วุฒิการศึกษา และประสบการณ์ในการทำงาน ดังนี้

ชื่อ-นามสกุล	**นายสุรพล ถวัลยวิชชจิต**
วันที่ได้รับการแต่งตั้ง	**17 สิงหาคม 2561 (ต่อสัญญาจ้างอีก 1 ปี ในปี 2564)**
คุณวุฒิการศึกษา	**ปริญญาโท บริหารธุรกิจมหาบัณฑิต มหาวิทยาลัยธรรมศาสตร์** **ปริญญาตรี บัญชีบัณฑิต จุฬาลงกรณ์มหาวิทยาลัย** **ผู้สอบบัญชีรับอนุญาตแห่งประเทศไทย เลขทะเบียน 3941** **วุฒิบัตรผู้ตรวจสอบภายในวิชาชีพ (CPIAT) ของสมาคมผู้ตรวจสอบภายในแห่งประเทศไทย เลขทะเบียน 734**
การฝึกอบรมที่เกี่ยวข้อง	**ปี 2564 (สภาวิชาชีพฯ)** • หลักสูตร EQCR and Monitoring 1/64 **ปี 2564 (สมาคมผู้ตรวจสอบภายในแห่งประเทศไทย)** • หลักสูตร Audit working paper • หลักสูตร Quality Audit Improvement Program (QAIP) • หลักสูตร Compliance Audit • หลักสูตร Internal Audit Comprehensive - ความก้าวหน้าด้าน IT **ปี 2563 (สภาวิชาชีพฯ)** • การจัดทำงบการเงินรวมเชิงปฏิบัติการ รุ่นที่ 1/63 • Corporate Finance รุ่นที่ 1/63 • Analytical Thinking in the Internal Audit Process รุ่นที่ 2/63 • J-SOX: การควบคุมภายใน แนวคิดหลักการ และการนำไปปฏิบัติใช้ • ปี 2563 (สมาคมผู้ตรวจสอบภายในฯ) Online Seminar • The Role of IT Auditor with PDPA • การบริหารความเสี่ยงในภาวะวิกฤติ **ปี 2562 (สภาวิชาชีพฯ)** • ประเด็นที่นักบัญชีต้องระวังและเตรียมความพร้อมสำหรับมาตรฐาน NPAEs ในปัจจุบัน • เตรียมความพร้อมปรับระบบบัญชีและมาตรฐาน NPAEs สำหรับการตรวจสอบบัญชีชุดเดียว • การปรับปรุงข้อมูลทางบัญชีและข้อผิดพลาดในการจัดทำบัญชีตามมาตรฐานการรายงานทางการเงิน • การรับรู้รายได้ตามมาตรฐานใหม่ (TFRS 15) และการเปลี่ยนแปลงชุดมาตรฐานการบัญชีที่สำคัญและมีผลกระทบสำหรับกิจการ PAEs และ NPAEs • การตรวจสอบภายในแบบบูรณาการ (Integrated Audit) รุ่นที่ 1/62 • IT Governance and IT Risk Management ยุค 4.0 รุ่นที่ 1/62 • เครื่องมือทางการเงิน : IFRS9 **ปี 2561 (สภาวิชาชีพฯ)** • การบัญชีเกี่ยวกับเครื่องมือทางการเงิน • การตรวจสอบและข้อควรพิจารณาในการตรวจสอบเมื่อกิจการใช้คอมพิวเตอร์ประมวลผลข้อมูล • จับประเด็นสำคัญในรายงานการสอบบัญชีของผู้สอบบัญชีตามมาตรฐานใหม่ • โครงการอบรมเพื่อรับวุฒิบัตรด้านการตรวจสอบภายใน (หลักสูตรที่ 10) • การประกันคุณภาพของงานตรวจสอบภายใน - มาตรฐานฉบับ 1300 - วิธีการสร้างคุณภาพในงานตรวจสอบภายใน - วิธีการประยุกต์มาตรฐานเพื่อปรับปรุงด้านคุณภาพ - วิธีการพัฒนาปรับปรุงคุณภาพในการปฏิบัติ - การวัดผลด้านคุณภาพเป็น KPI • M - Score ดัชนีชี้วัด...? งบการเงินและหลักนิติบัญชีศาสตร์ • การปรับปรุงข้อมูลทางบัญชีและข้อผิดพลาดในการจัดทำบัญชีตามมาตรฐานการรายงานทางการเงิน

การฝึกอบรมที่เกี่ยวข้อง	**ปี 2560** • Internal Audit in Disruptive Technology • COSO 2013 กรอบแนวทางระบบการควบคุมภายใน รุ่นที่ 3/60 • รับมือตามเกณฑ์การรับรู้รายได้ใหม่ตาม TFRS15 สำหรับธุรกิจทั่วไป รุ่นที่ 2/60 **ปี 2559** • ความเสี่ยง และการกำกับดูแลด้านเทคโนโลยีสารสนเทศ (IT Risk and IT governance) รุ่น 2/59 **ปี 2556** • กรอบแนวทางระบบการควบคุมภายในใหม่ล่าสุด COSO2013, สภาวิชาชีพบัญชี **ปี 2554 - 2556** • KPMG In-house and on-line training SEC practice • Financial Statement Consolidation • ISQC Practice • Risk Assessment & Management • การเขียนรายงานการสอบบัญชีตามรูปแบบใหม่ • การประเมินความเสี่ยงเพื่อการวางแผนการตรวจสอบ • DCP รุ่นที่ 40
สัดส่วนการถือหุ้นในบริษัท (ร้อยละ)	-ไม่มี-
ความสัมพันธ์ทางครอบครัวระหว่างผู้บริหาร	-ไม่มี-
ประสบการณ์ทำงาน	2556 - ปัจจุบัน กรรมการบริหาร บริษัท มัลติพลัส ออดิท แอนด์ คอนซัลติ้ง จำกัด/ธุรกิจให้บริการตรวจสอบบัญชี ตรวจสอบภายในและที่ปรึกษา 2555 - 2556 กรรมการบริหาร บริษัท เคพีเอ็มจี ภูมิไชย สอบบัญชี จำกัด/ธุรกิจรับสอบบัญชีและบริการด้านบัญชี 2542 - 2554 กรรมการบริหาร บริษัท สำนักงานสอบบัญชี เอส. ที. แอนด์ แอสโซซิเอทส์ จำกัด/ธุรกิจให้บริการตรวจสอบบัญชีและวางระบบบัญชี

รายละเอียดเกี่ยวกับบริษัท มัลติพลัส ออดิท แอนด์ คอนซัลติ้ง จำกัด

ลักษณะธุรกิจ	กิจกรรมเกี่ยวกับบัญชี การทำบัญชีและการตรวจสอบบัญชี การให้คำปรึกษาด้านภาษี
ที่อยู่	8/2 อาคารมัลติพลัส ถนนรามคำแหง แขวงมีนบุรี เขตมีนบุรี กรุงเทพมหานคร
โทรศัพท์	02-540-0182-3
Email	surapon@multiplus.co.th

เอกสารแนบ 4

รายละเอียดเกี่ยวกับรายการประเมินราคาทรัพย์สิน

รายละเอียดของข้อมูลการประเมินราคาทรัพย์สินในปี 2564

ทรัพย์สิน	ราคาประเมิน (ล้านบาท)	ชื่อผู้มีหน้าที่ประเมินราคาทรัพย์สิน	ชื่อผู้ควบคุมการปฏิบัติหรือผู้ประเมินหลัก	วัตถุประสงค์การประเมินราคาทรัพย์สิน	วันที่ในรายงานประเมินราคาทรัพย์สิน
สินทรัพย์และกิจการของบริษัท อัครวัฒน์ พลังงานพืชหมุนเวียน จำกัด	134.47	บริษัท เอเจนซี่ ฟอร์ เรียลเอสเตท แอฟแฟร์ส จำกัด	นายเอกชัย เปลี่ยนโพธิ์	เพื่อทราบมูลค่ายุติธรรม (Fair Value) ของสินทรัพย์และกิจการสำหรับการปันส่วนราคาซื้อ (PPA)	23 เมษายน 2564
เครื่องจักรใช้ในโรงงานผลิตไฟฟ้าพลังงานชีวภาพ ขนาด 4.8 เมกะวัตต์ จำนวน 8 รายการ	298.21	บริษัท สยามอิมพีเรียล แอฟเพรสซัล จำกัด	นายจำนงค์ บัวไขย	เพื่อทบทวนมูลค่าหลักประกันกับธนาคาร	19 พฤษภาคม 2564
สินทรัพย์และกิจการของบริษัท ทรานส์ไทย เรลเวย์ จำกัด	12.76	บริษัท เอเจนซี่ ฟอร์ เรียลเอสเตท แอฟแฟร์ส จำกัด	นายเอกชัย เปลี่ยนโพธิ์	เพื่อทราบมูลค่ายุติธรรม (Fair Value) ของสินทรัพย์และกิจการสำหรับการปันส่วนราคาซื้อ (PPA)	9 สิงหาคม 2564
ที่ดินเปล่า จำนวน 2 แปลง เนื้อที่ประมาณ 43-3-60 ไร่ ของบริษัท ไทรทัน รีซอร์สเซส จำกัด	4.92	บริษัท เอเจนซี่ ฟอร์ เรียลเอสเตท แอฟแฟร์ส จำกัด	นายเอกชัย เปลี่ยนโพธิ์	เพื่อทราบมูลค่าตลาดทรัพย์สิน	1 กันยายน 2564
ที่ดินเปล่า จำนวน 1 แปลง เนื้อที่ประมาณ 4-3-26 ไร่ ของบริษัท ไทรทัน โฮลดิ้ง จำกัด (มหาชน)	192.60	บริษัท ไทยประเมินราคา ลินน์ ฟิลลิปส์ จำกัด	นายชุมพล วีรชีวิน	เพื่อทราบมูลค่าตลาดทรัพย์สิน	10 กันยายน 2564
ที่ดินเปล่า จำนวน 1 แปลง เนื้อที่ประมาณ 4-3-26 ไร่ ของบริษัท ไทรทัน โฮลดิ้ง จำกัด (มหาชน)	192.60	บริษัท ยูเค แวลูเอชั่น แอนด์ เอเจนซี่ จำกัด	นายนที ตั้งคิดธรรม	เพื่อประกอบวัตถุประสงค์สาธารณะ	25 ตุลาคม 2564

เอกสารแนบ 5

นโยบายและแนวปฏิบัติการกำกับดูแลกิจการ และจรรยาบรรณธุรกิจ

นโยบายการกำกับดูแลกิจการที่ดี

คณะกรรมการบริษัทเชื่อมั่นว่า การกำกับดูแลกิจการที่ดี ซึ่งประกอบไปด้วยการมีคณะกรรมการบริษัท และผู้บริหารที่มีวิสัยทัศน์ และมีความรับผิดชอบต่อหน้าที่ ระบบการบริหารจัดการที่ดี มีกลไกการควบคุม และการถ่วงดุลอำนาจเพื่อให้การบริหารงานเป็นไปอย่างโปร่งใส ตรวจสอบได้ เคารพในสิทธิ และความเท่าเทียมกันของผู้ถือหุ้น ซึ่งเป็นปัจจัยสำคัญในการเพิ่มมูลค่าและผลตอบแทนสูงสุดให้แก่ผู้ถือหุ้นของบริษัทในระยะยาวอย่างยั่งยืน อีกทั้งคำนึงถึงผู้มีส่วนได้เสียอีกด้วย

ดังนั้น คณะกรรมการบริษัทจึงได้จัดทำนโยบายการกำกับดูแลกิจการ และนำนโยบายดังกล่าวมาถือปฏิบัติเพื่อช่วยให้สามารถทำตามหน้าที่ในฐานะผู้นำองค์กรได้อย่างถูกต้อง และสามารถนำไปปรับใช้ในการกำกับดูแลให้กิจการมีผลประกอบการที่ดีในระยะยาว น่าเชื่อถือสำหรับผู้ถือหุ้นและผู้มีส่วนได้เสียทุกฝ่าย เพื่อประโยชน์ในการสร้างคุณค่าให้กิจการอย่างยั่งยืน

ทั้งนี้ บริษัทได้มีการปรับปรุงนโยบายการกำกับดูแลกิจการที่ดีอย่างสม่ำเสมอเพื่อให้สอดคล้องกับหลักการกำกับดูแลกิจการที่ดีสำหรับบริษัทจดทะเบียนหรือ Corporate Governance Code (CG Code) ของสำนักงานคณะกรรมการกำกับหลักทรัพย์และตลาดหลักทรัพย์ (กลต.) พร้อมทั้งสื่อสารให้กรรมการ ผู้บริหาร และพนักงานได้รับทราบการปรับปรุงเปลี่ยนแปลงดังกล่าว ดังมีหลักการในการปฏิบัติ ดังนี้

หลักการปฏิบัติที่ 1	ตระหนักถึงบทบาทและความรับผิดชอบของคณะกรรมการบริษัทในฐานะผู้นำที่สร้างคุณค่าให้แก่กิจการอย่างยั่งยืน
หลักการปฏิบัติที่ 2	กำหนดวัตถุประสงค์ เป้าหมายหลักของกิจการที่เป็นไปเพื่อความยั่งยืน
หลักการปฏิบัติที่ 3	เสริมสร้างคณะกรรมการที่มีประสิทธิผล
หลักการปฏิบัติที่ 4	สรรหาและพัฒนาผู้บริหารระดับสูงและการบริหารบุคลากร
หลักการปฏิบัติที่ 5	ส่งเสริมนวัตกรรม และการประกอบธุรกิจอย่างมีความรับผิดชอบ
หลักการปฏิบัติที่ 6	ดูแลให้มีระบบการบริหารความเสี่ยงและการควบคุมภายในที่เหมาะสม
หลักการปฏิบัติที่ 7	รักษาความน่าเชื่อถือทางการเงินและการเปิดเผยข้อมูล
หลักการปฏิบัติที่ 8	สนับสนุนการมีส่วนร่วมและการสื่อสารกับผู้ถือหุ้น

หลักการปฏิบัติที่ 1 ตระหนักถึงบทบาทและความรับผิดชอบของคณะกรรมการในฐานะผู้นำองค์กรที่สร้างคุณค่าให้แก่กิจการอย่างยั่งยืน

คณะกรรมการบริษัทได้ตระหนักถึงบทบาทหน้าที่และความรับผิดชอบในฐานะผู้นำองค์กรที่ต้องกำกับดูแลให้องค์กรมีการบริหารจัดการที่ดี การกำกับดูแลให้การดำเนินธุรกิจของบริษัทเป็นไปอย่างโปร่งใสและนำไปสู่ความยั่งยืน ซึ่งครอบคลุมถึงการปฏิบัติ ดังนี้

1. กำหนดวัตถุประสงค์ เป้าหมายหลักในการประกอบธุรกิจ วิสัยทัศน์และพันธกิจของบริษัท โดยมีการสื่อสารต่อพนักงานเพื่อให้ทุกคนมีจุดมุ่งหมายไปในทิศทางเดียวกัน มีความมุ่งมั่นร่วมกันสร้างองค์กรนำไปสู่เป้าหมายในการสร้างคุณค่าให้กิจการอย่างยั่งยืนทั้งทางด้านเศรษฐกิจ สังคม สิ่งแวดล้อม โดยคำนึงถึงผู้มีส่วนได้เสียทุกกลุ่ม

2. ในการประชุมคณะกรรมการบริษัทในแต่ละเดือน ฝ่ายบริหารต้องรายงานผลการดำเนินงานของแต่ละโครงการที่กำลังดำเนินการอยู่ และในการประชุมคณะกรรมการช่วงปลายปี ฝ่ายบริหารจะร่วมกันนำเสนอโครงการที่คาดว่าจะได้รับในอนาคต รวมทั้งประเมินความเป็นไปได้ของแต่ละโครงการ โดยคำนึงถึงความสามารถในการแข่งขัน แนวโน้มด้านการลงทุน เศรษฐกิจ และปัจจัยภายในและภายนอกอื่น ๆ ที่จะส่งผลกระทบต่อธุรกิจทั้งระยะสั้น และระยะยาว ซึ่งข้อเสนอแนะต่าง ๆ ภายในที่ประชุมคณะกรรมการจะก่อให้เกิดประโยชน์ต่อบริษัทที่จะพัฒนาหรือปรับปรุงให้มีผลกระกอบการที่ดียิ่งขึ้น ภายใต้การประกอบธุรกิจอย่างมีจริยธรรม เคารพสิทธิและมีความรับผิดชอบต่อผู้ถือหุ้น และผู้มีส่วนได้เสีย อีกทั้งยังเป็นประโยชน์ต่อสังคม และพัฒนาหรือลดผลกระทบด้านลบต่อสิ่งแวดล้อม เพื่อให้บริษัทสามารถปรับตัวได้ภายใต้ปัจจัยการเปลี่ยนแปลงได้อย่างเหมาะสมและมีประสิทธิภาพ

3. กำหนดกลยุทธ์ นโยบาย ระเบียบปฏิบัติต่าง ๆ จรรยาบรรณทางธุรกิจสำหรับกรรมการผู้บริหาร และพนักงานให้ครอบคลุมทุกการดำเนินงานของบริษัท รวมทั้งจัดประชุมคณะกรรมการติดตามผลการดำเนินงานของฝ่ายบริหารเพื่อติดตามดูแลให้มีการนำกลยุทธ์ของบริษัทไปปฏิบัติอย่างน้อยปีละครั้ง และรวบรวมนโยบายต่าง ๆ ไว้บนหน้าเว็บไซต์บริษัทเพื่อใช้เป็นหลักในการปฏิบัติงานอย่างมีจริยธรรม บนพื้นฐานของความถูกต้อง เหมาะสม คำนึงถึงความเท่าเทียมที่ผู้มีส่วนได้เสียทุกฝ่ายที่จะสามารถเข้าถึงข้อมูลได้อย่างเท่าเทียมกัน ตามหลักการกำกับดูแลกิจการที่ดีที่แสดงถึงหลักการและแนวทางในการดำเนินงานที่พร้อมจะขับเคลื่อนธุรกิจไปข้างหน้า

อีกทั้งดำรงตนเป็นแบบอย่างที่ดีในฐานะผู้นำในการกำกับกิจการ ปฏิบัติหน้าที่ด้วยความรับผิดชอบ ระมัดระวัง (duty of care) และซื่อสัตย์สุจริตต่อองค์กร (duty of loyalty) และดูแลให้การดำเนินงานเป็นไปตามกฎหมาย ข้อบังคับ และมติที่ประชุมผู้ถือหุ้นโดยคำนึงผลกระทบต่อสังคมและสิ่งแวดล้อมเป็นสำคัญ นอกเหนือจากผลประกอบทางการเงิน

4. คณะกรรมการบริษัทได้กำหนดขอบเขตหน้าที่และความรับผิดชอบของกรรมการไว้ รวมถึงกำหนดกฎบัตรของคณะกรรมการชุดย่อยแต่ละชุด เพื่อให้กรรมการ ผู้บริหารมีการปฏิบัติหน้าที่ด้วยความรับผิดชอบ ระมัดระวังและซื่อสัตย์สุจริตต่อองค์กร และสามารถนำไปปฏิบัติได้อย่างถูกต้อง เหมาะสม ทันต่อการเปลี่ยนแปลงที่เกิดขึ้น โดยได้มีการทบทวนอย่างสม่ำเสมอ ทั้งนี้ ได้มีการแยกขอบเขตอำนาจหน้าที่ของคณะกรรมการและฝ่ายจัดการออกจากกันอย่างชัดเจน ซึ่งมีการกำหนดไว้เป็นลายลักษณ์อักษร และมีการติดตามให้ฝ่ายจัดการปฏิบัติหน้าที่ตามที่ได้รับมอบหมาย

หลักการปฏิบัติที่ 2 กำหนดวัตถุประสงค์และเป้าหมายหลักของกิจการที่เป็นไปเพื่อความยั่งยืน

คณะกรรมการบริษัทได้ร่วมกันกำหนดและทบทวนวิสัยทัศน์ พันธกิจ กลยุทธ์ในการดำเนินธุรกิจของบริษัท กำกับดูแลกิจการของบริษัทให้เป็นไปตามวัตถุประสงค์ และเป้าหมายที่กำหนดไว้ให้เกิดประโยชน์สูงสุด พร้อมทั้งกำหนดเป้าหมายในการดำเนินธุรกิจอย่างชัดเจนทั้งระยะสั้นและระยะยาว มีการกำหนดกรอบการดำเนินงานและมีการนำเสนอแผนงานอย่างมีขั้นตอน ตามกระบวนการที่มีมาตรฐาน สุจริต ตรวจสอบได้ มีการติดตามการดำเนินงานให้สำเร็จลุล่วงตามเป้าหมายที่วางไว้ที่จะช่วยสร้างคุณค่าให้แก่บริษัท ลูกค้า ผู้มีส่วนได้เสียและสังคมโดยรวม และเพื่อสร้างความมั่นใจต่อผู้มีส่วนได้เสียทุกฝ่ายว่าสิ่งที่ดำเนินการไปนั้นได้บรรลุตามวัตถุประสงค์หลักขององค์กรที่กำหนดไว้ โดยคำนึงถึงสภาพเศรษฐกิจ สภาวะการแข่งขันในตลาด ปัจจัยความเสี่ยง และผลการดำเนินงานในปีที่ผ่าน ๆ มา

หลักการปฏิบัติที่ 3 เสริมสร้างคณะกรรมการที่มีประสิทธิผล

บริษัทมีความตระหนักว่า ในการดำรงตำแหน่งของคณะกรรมการบริษัท จะต้องมีความถูกต้องเหมาะสมตั้งแต่การสรรหา คัดเลือกบุคคลที่มีความรู้ ความสามารถมาดำรงตำแหน่ง การพิจารณาค่าตอบแทนของคณะกรรมการเพื่อเสนอต่อที่ประชุมสามัญประจำปี เพื่อให้การปฏิบัติหน้าที่ของคณะกรรมการมีประสิทธิภาพและประสิทธิผล อีกทั้งจะต้องมีการกำหนดและทบทวนโครงสร้างคณะกรรมการอย่างสม่ำเสมอ แบ่งแยกขอบเขตอำนาจหน้าที่ชัดเจนระหว่างคณะกรรมการบริษัทกับฝ่ายจัดการ ซึ่งถือเป็นบทบาทสำคัญในการกำกับดูแลกิจการเพื่อก่อให้เกิดประโยชน์สูงสุดต่อองค์กร และติดตามให้มีการปฏิบัติอย่างถูกต้องตามหลักจรรยาบรรณทางธุรกิจ

คณะกรรมการบริษัท

โครงสร้างการบริหารบริษัท ประกอบด้วยคณะกรรมการบริษัทและคณะกรรมการชุดย่อยจำนวน 6 ชุด ได้แก่ คณะกรรมการตรวจสอบ คณะกรรมการสรรหาและกำหนดค่าตอบแทน คณะกรรมการบริหารความเสี่ยง คณะกรรมการบรรษัทภิบาล คณะกรรมการลงทุน และคณะกรรมการบริหาร

องค์ประกอบของคณะกรรมการบริษัท

คณะกรรมการบริษัทประกอบด้วยประธานกรรมการ และกรรมการที่มีจำนวนเหมาะสมกับองค์กร และสามารถปฏิบัติงานได้อย่างมีประสิทธิภาพ โดยเมื่อรวมกันแล้วมีจำนวนไม่น้อยกว่า 5 คน ทั้งนี้ มีกรรมการที่ไม่เป็นผู้บริหารไม่น้อยกว่ากึ่งหนึ่ง ที่สามารถให้ความเห็นเกี่ยวกับการทำงานของฝ่ายจัดการได้อย่างเป็นอิสระ และกรรมการอิสระไม่น้อยกว่า 1 ใน 3 ของจำนวนกรรมการทั้งหมด ซึ่งมีจำนวนและคุณสมบัติของกรรมการอิสระตามหลักเกณฑ์ของสำนักงานคณะกรรมการกำกับหลักทรัพย์และตลาดหลักทรัพย์ และตลาดหลักทรัพย์แห่งประเทศไทยที่กรรมการอิสระสามารถร่วมกันทำงานกับคณะกรรมการทั้งหมดได้อย่างมีประสิทธิภาพ และสามารถแสดงความเห็นได้อย่างเป็นอิสระ นอกจากนี้ เพื่อการกำกับดูแลกิจการที่ดี บริษัทได้กำหนดให้บุคคลผู้ดำรงตำแหน่งประธานกรรมการเป็นกรรมการอิสระ โดยประธานกรรมการบริษัทมีขอบเขตอำนาจหน้าที่ ดังนี้

ขอบเขตอำนาจหน้าที่ของประธานกรรมการบริษัท

1) เรียกประชุมคณะกรรมการบริษัท กำหนดวัน เวลา และระเบียบวาระการประชุม
2) ทำหน้าที่ประธานการประชุมคณะกรรมการบริษัท โดยเป็นผู้ควบคุมการประชุมให้มีประสิทธิภาพ เป็นไปตามระเบียบข้อบังคับบริษัท สนับสนุนและเปิดโอกาสให้กรรมการแสดงความเห็นอย่างเป็นอิสระ
3) ทำหน้าที่ประธานการประชุมผู้ถือหุ้น โดยเป็นผู้ควบคุมการประชุมการประชุมให้มีประสิทธิภาพ และถูกต้องตามกฎหมายและระเบียบข้อบังคับ
5) สนับสนุนและส่งเสริมให้คณะกรรมการบริษัท ปฏิบัติหน้าที่อย่างเต็มความสามารถ ตามขอบเขตอำนาจหน้าที่ ความรับผิดชอบ ตามกฎหมาย และตามจรรยาบรรณธุรกิจของบริษัท
6) ดูแล ติดตาม การบริหารงานของคณะกรรมการบริษัท คณะกรรมการบริหาร และคณะกรรมการชุดย่อยต่าง ๆ ให้บรรลุวัตถุประสงค์ตามที่ได้กำหนดไว้

อำนาจอนุมัติของคณะกรรมการ

คณะกรรมการบริษัทมีอำนาจอนุมัติเรื่องต่าง ๆ ภายในบริษัทตามขอบเขตหน้าที่ที่กำหนดไว้ภายใต้หลักเกณฑ์ ระเบียบ และ/หรือ ประกาศ และ/หรือ กฎข้อบังคับของคณะกรรมการกำกับหลักทรัพย์และตลาดหลักทรัพย์ (ก.ล.ต.) และตลาดหลักทรัพย์แห่งประเทศไทย (ต.ล.ท.) และกฎหมายอื่น ๆ ที่เกี่ยวข้อง ซึ่งอำนาจอนุมัติที่คณะกรรมการบริษัทได้รับมอบและถือเป็นเรื่องสำคัญ ซึ่งเกี่ยวข้องกับ กลยุทธ์ แผนธุรกิจ ตัวชี้วัดผลการดำเนินงาน งบประมาณ ค่าใช้จ่ายฝ่ายทุน ค่าใช้จ่ายที่เกินกว่าวงเงินที่กำหนด การลงทุนในธุรกิจใหม่และการขายเงินลงทุน โครงสร้างองค์กร การแต่งตั้ง ประธานเจ้าหน้าที่บริหารและผู้บริหารระดับสูง นโยบายที่สำคัญ การตกลงเข้าทำสัญญาที่สำคัญ ตลอดจนการฟ้องร้องและดำเนินคดีที่สำคัญ การเข้าผูกพันเงื่อนไขการกู้ยืมเงิน และวงเงิน

สินเชื่อจากธนาคารและสถาบันการเงิน นโยบายการจ่ายเงินปันผล การจ่ายเงินปันผลระหว่างกาล และการเสนอขออนุมัติจ่ายเงินปันผลต่อที่ประชุมสามัญผู้ถือหุ้นประจำปี

วาระการดำรงตำแหน่งของกรรมการ

ตามข้อบังคับของบริษัทในการประชุมผู้ถือหุ้นสามัญประจำปีทุกครั้ง กำหนดให้กรรมการที่อยู่ในตำแหน่งนานที่สุด ต้องออกจากตำแหน่งตามวาระจำนวน 1 ใน 3 ของจำนวนกรรมการทั้งหมด หากจำนวนกรรมการไม่เป็นสัดส่วนที่หารด้วยสามลงตัว จำนวนกรรมการที่ออกจากตำแหน่งต้องใกล้เคียงกับจำนวน 1 ใน 3 ของจำนวนกรรมการทั้งหมด โดยกรรมการที่พ้นจากตำแหน่งแล้ว อาจได้รับเลือกกลับมาดำรงตำแหน่งได้

ในกรณีที่ตำแหน่งกรรมการว่างลงเพราะเหตุอื่นนอกจากออกตามวาระ คณะกรรมการบริษัทต้องมีมติด้วยคะแนนไม่น้อยกว่า 3 ใน 4 ของกรรมการที่เหลืออยู่ เลือกบุคคลใดบุคคลหนึ่ง ซึ่งมีคุณสมบัติและไม่มีลักษณะต้องห้ามตามมาตรา 68 และ 75 แห่งพระราชบัญญัติบริษัทมหาชนจำกัด พ.ศ. 2535 และกฎหมายที่เกี่ยวข้องอื่น ๆ เข้าเป็นกรรมการแทนในการประชุมคณะกรรมการบริษัทคราวถัดไป เว้นแต่วาระของกรรมการจะเหลือน้อยกว่า 2 เดือน ทั้งนี้ บุคคลซึ่งเข้าเป็นกรรมการแทนดังกล่าวจะอยู่ในตำแหน่งกรรมการได้เพียงวาระที่ยังเหลืออยู่ของกรรมการที่ตนแทน

รายงานผู้มีส่วนได้เสีย

คณะกรรมการบริษัท ได้กำหนดนโยบายให้ กรรมการทุกท่านต้องจัดทำรายงานการมีส่วนได้เสีย และส่งรายงานให้เลขานุการบริษัททราบเป็นประจำทุกปี เพื่อใช้ประกอบการพิจารณารายการที่อาจมีความขัดแย้งทางผลประโยชน์กับบริษัท

การดำรงตำแหน่งกรรมการในบริษัทอื่น

คณะกรรมการบริษัทไม่มีนโยบายจำกัดจำนวนบริษัทซึ่งกรรมการแต่ละคนจะไปดำรงตำแหน่งในบริษัทอื่นไว้ ทั้งนี้ ในการดำรงตำแหน่งดังกล่าวจะต้องไม่กระทบต่อการปฏิบัติหน้าที่การเป็นกรรมการของบริษัท

การจำกัดอายุและวาระการดำรงตำแหน่ง

คณะกรรมการบริษัทเชื่อว่า การมีกรรมการซึ่งมีประสบการณ์การทำงานต่อเนื่องกับบริษัทเป็นสิ่งที่มีค่าต่อบริษัท ดังนั้น จึงไม่ได้จำกัดคุณสมบัติในเรื่องอายุ และไม่ได้จำกัดจำนวนครั้งสูงสุดของกรรมการที่ถูกแต่งตั้งกลับเข้ามาดำรงตำแหน่งอีกครั้งไว้

นโยบายความหลากหลายของคณะกรรมการบริษัท

คณะกรรมการบริษัท ตระหนักถึงประโยชน์ความหลากหลายของคณะกรรมการบริษัท และเห็นว่าเป็นปัจจัยสำคัญ ปัจจัยหนึ่งในการเพิ่มประสิทธิภาพในการตัดสินใจและการทำงานของคณะกรรมการบริษัท ทั้งนี้ ความหลากหลายนั้น ไม่ได้จำกัดเฉพาะในเรื่องเพศเท่านั้น แต่ยังรวมถึง อายุ ประวัติการศึกษา ประสบการณ์ในวิชาชีพ ทักษะและความรู้ ดังนั้น ในการสรรหา และการพิจารณาแต่งตั้ง กรรมการของบริษัทจะอยู่บนพื้นฐานของความรู้ ความสามารถ และใช้หลักเกณฑ์ในการคัดเลือกซึ่งได้คำนึงถึงผลประโยชน์ของความหลากหลายมาประกอบด้วย

การสรรหาและแต่งตั้งคณะกรรมการบริษัท

1. การสรรหากรรมการอิสระ

ตามนโยบายการกำกับดูแลกิจการของบริษัท กำหนดให้คณะกรรมการบริษัทต้องมีจำนวนกรรมการอิสระไม่น้อยกว่าหนึ่งในสาม ของจำนวนกรรมการทั้งคณะ และไม่น้อยกว่า 3 คน โดยบริษัทได้กำหนดนโยบายให้กรรมการอิสระมีการดำรงตำแหน่งต่อเนื่องไม่เกินกว่า 9 ปี นับจากวันที่ได้รับการแต่งตั้งให้ดำรงตำแหน่งกรรมการอิสระครั้งแรก อย่างไรก็ตาม หากจะแต่งตั้งให้กรรมการอิสระนั้นดำรงตำแหน่งต่อไป คณะกรรมการจะต้องพิจารณาถึงความสมเหตุสมผลถึงความจำเป็นดังกล่าว และเปิดเผยซึ่งเหตุในการดำรงตำแหน่งต่อไปนั้นให้ชัดแจ้งด้วย ทั้งนี้ กรรมการอิสระต้องมีคุณสมบัติตามที่คณะกรรมการบริษัทได้กำหนดไว้ในนโยบายการกำกับดูแลกิจการของบริษัท และหลักเกณฑ์ของคณะกรรมการกำกับตลาดทุน ดังนี้

คุณสมบัติของกรรมการอิสระ

- ถือหุ้นไม่เกินร้อยละ 1 ของจำนวนหุ้นที่มีสิทธิออกเสียงทั้งหมดของบริษัท บริษัทใหญ่ บริษัทย่อย บริษัทร่วม หรือนิติบุคคลที่อาจมีความขัดแย้ง ทั้งนี้ ให้นับรวมการถือหุ้นของผู้ที่เกี่ยวข้องของกรรมการอิสระด้วย
- ไม่เป็น หรือเคยเป็นกรรมการที่มีส่วนร่วมบริหารงาน ลูกจ้าง พนักงาน ที่ปรึกษาที่ได้เงินเดือนประจำ หรือผู้มีอำนาจควบคุมของบริษัท บริษัทใหญ่ บริษัทย่อย บริษัทร่วม บริษัทย่อยลำดับเดียวกัน หรือนิติบุคคลที่อาจมีความขัดแย้ง เว้นแต่จะได้พ้นจากการมีลักษณะดังกล่าวมานานแล้วไม่น้อยกว่า 2 ปี ก่อนวันที่ได้รับการแต่งตั้งเป็นกรรมการอิสระ
- ไม่เป็นบุคคลที่มีความสัมพันธ์ทางสายโลหิต หรือโดยการจดทะเบียนตามกฎหมาย ในลักษณะที่เป็นบิดามารดา คู่สมรส พี่น้อง และบุตร รวมทั้งคู่สมรสของบุตร ของผู้บริหาร ผู้ถือหุ้นรายใหญ่ ผู้มีอำนาจควบคุม หรือบุคคลที่จะได้รับการเสนอให้เป็นผู้บริหารหรือผู้มีอำนาจควบคุมของบริษัทหรือบริษัทย่อย
- ไม่มีหรือไม่เคยมีความสัมพันธ์ทางธุรกิจกับบริษัท บริษัทใหญ่ บริษัทย่อย บริษัทร่วม หรือนิติบุคคลที่อาจมีความขัดแย้ง ในลักษณะที่อาจเป็นการขัดขวางการใช้วิจารณญาณอย่างอิสระของตนรวมทั้งไม่เป็นหรือเคยเป็นผู้ถือหุ้นรายใหญ่ กรรมการซึ่งไม่ใช่กรรมการอิสระ หรือผู้บริหาร ของผู้ที่มีความสัมพันธ์ทางธุรกิจกับบริษัท บริษัทใหญ่ บริษัทย่อย บริษัทร่วม หรือนิติบุคคลที่อาจมีความขัดแย้ง เว้นแต่จะได้พ้นการมีลักษณะดังกล่าวมาแล้วไม่น้อยกว่า 2 ปี ก่อนวันที่ได้รับการแต่งตั้งเป็นกรรมการอิสระ
- ไม่เป็น หรือเคยเป็นผู้สอบบัญชีของบริษัท บริษัทใหญ่ บริษัทย่อย บริษัทร่วม หรือนิติบุคคลที่อาจมีความขัดแย้ง และไม่เป็นผู้ถือหุ้นรายใหญ่ กรรมการซึ่งไม่ใช่กรรมการอิสระ ผู้บริหาร หรือหุ้นส่วนผู้จัดการของสำนักงานบัญชี ซึ่งมีผู้สอบบัญชีของบริษัท บริษัทใหญ่ บริษัทย่อย บริษัทร่วม หรือนิติบุคคลที่อาจมีความขัดแย้งสังกัดอยู่ เว้นแต่จะได้พ้นจากการมีลักษณะดังกล่าวไม่น้อยกว่า 2 ปี ก่อนวันที่ได้รับการแต่งตั้งเป็นกรรมการอิสระ
- ไม่เป็น หรือเคยเป็นผู้ให้บริการทางวิชาชีพใด ๆ ซึ่งรวมถึงการให้บริการเป็นที่ปรึกษากฎหมาย หรือที่ปรึกษาทางการ

เงิน ซึ่งได้รับค่าบริการเกินกว่า 2 ล้านบาทต่อปีจากบริษัท บริษัทใหญ่ บริษัทย่อย บริษัทร่วม หรือนิติบุคคลที่อาจมีความขัดแย้ง ทั้งนี้ ในกรณีที่ผู้ให้บริการทางวิชาชีพเป็นนิติบุคคล ให้รวมถึงการเป็นผู้ถือหุ้นรายใหญ่ กรรมการซึ่งไม่ใช่กรรมการอิสระ ผู้บริหารหรือหุ้นส่วนจัดการของผู้ให้บริการทางวิชาชีพนั้นด้วย เว้นแต่จะได้พ้นจากการมีลักษณะดังกล่าวมาแล้วไม่น้อยกว่า 2 ปี ก่อนวันที่ได้รับการแต่งตั้งเป็นกรรมการอิสระ

- ไม่เป็นกรรมการที่ได้รับการแต่งตั้งขึ้นเพื่อเป็นตัวแทนของกรรมการของบริษัท ผู้ถือหุ้นรายใหญ่ หรือผู้ถือหุ้นซึ่งเป็นผู้ที่เกี่ยวข้องกับผู้ถือหุ้นรายใหญ่ของบริษัท
- ไม่มีลักษณะอื่นใดที่ทำให้ไม่สามารถให้ความเห็นอย่างอิสระเกี่ยวกับการดำเนินงานของบริษัท
- ไม่ประกอบกิจการที่มีสภาพอย่างเดียวกัน และเป็นการแข่งขันที่มีนัยกับกิจการของผู้ขออนุญาต หรือบริษัทย่อย หรือไม่เป็นหุ้นส่วนที่มีนัยในห้างหุ้นส่วน หรือเป็นกรรมการที่มีส่วนร่วมบริหารงาน ลูกจ้าง พนักงาน ที่ปรึกษาที่รับเงินเดือนประจำ หรือถือหุ้นเกินร้อยละ 1 ของจำนวนหุ้นที่มีสิทธิออกเสียงทั้งหมดของบริษัทอื่น ซึ่งประกอบกิจการที่มีสภาพอย่างเดียวกัน และเป็นการแข่งขันที่มีนัยกับกิจการของผู้ขออนุญาต หรือบริษัทย่อย

2. การสรรหากรรมการบริษัท

คณะกรรมการสรรหาและกำหนดค่าตอบแทนจะทำหน้าที่รับผิดชอบในการพิจารณาทบทวนทักษะและคุณลักษณะของกรรมการที่ต้องการเป็นประจำทุกปี เพื่อให้คณะกรรมการบริษัทมีองค์ประกอบที่เหมาะสมกับทิศทาง กลยุทธ์ในการดำเนินธุรกิจในปัจจุบัน และในอนาคตของบริษัท รายละเอียดของหลักเกณฑ์การสรรหา และขั้นตอนการคัดเลือกกรรมการมีดังต่อไปนี้

การคัดเลือกและแต่งตั้งกรรมการใหม่

เมื่อคณะกรรมการบริษัทพิจารณาที่จะสรรหากรรมการใหม่ คณะกรรมการสรรหาจะดำเนินการตาม กระบวนการ ดังต่อไปนี้

1) คณะกรรมการสรรหาและกำหนดค่าตอบแทนจะจัดทำเป็นตาราง Board Skill Matrix เพื่อพิจารณาว่าคณะกรรมการบริษัทยังขาดความเชี่ยวชาญในเรื่องใด นอกจากนี้ยังพิจารณาถึงความหลากหลายในด้านทักษะ ประสบการณ์ ความรู้ ความเป็นอิสระ อายุ และเพศ
2) คณะกรรมการสรรหาและกำหนดค่าตอบแทนพิจารณาสรรหาบุคคลซึ่งมีคุณสมบัติตรงเกณฑ์ที่สุดจากแหล่งต่าง ๆ ดังนี้
   - กรรมการของบริษัทเป็นผู้แนะนำ
   - ผู้ถือหุ้นที่ถือหุ้นและมีสิทธิออกเสียงรวมกันได้ไม่น้อยกว่าร้อยละ 5 ของจำนวนหุ้นที่มีสิทธิออกเสียงทั้งหมดของบริษัท
   - บริษัทที่ปรึกษาภายนอก
   - ฐานข้อมูลกรรมการของสมาคมส่งเสริมสถาบันกรรมการบริษัทไทย
3) คณะกรรมการสรรหาและกำหนดค่าตอบแทนจะประเมินคุณสมบัติเบื้องต้นของบุคคลที่ได้รับการเสนอชื่อ และคัดเลือกให้เหลือไว้จำนวนหนึ่ง หลังจากนั้นจะสัมภาษณ์บุคคลดังกล่าว
4) คณะกรรมการสรรหาและกำหนดค่าตอบแทนจะส่งรายชื่อบุคคลที่เหมาะสมที่สุดให้คณะกรรมการบริษัทเสนอให้ที่ประชุมผู้ถือหุ้นพิจารณาเพื่ออนุมัติแต่งตั้ง หรือให้คณะกรรมการบริษัทพิจารณาอนุมัติแต่งตั้งในกรณีที่ตำแหน่งกรรมการว่างลงเพราะเหตุนอกจากออกตามวาระ

การแต่งตั้งกรรมการกลับเข้าดำรงตำแหน่ง

ในการพิจารณากรรมการเดิมที่มีอยู่กลับเข้าดำรงตำแหน่ง คณะกรรมการสรรหาและกำหนดค่าตอบแทนจะพิจารณาจากปัจจัยต่าง ๆ เช่น ผลการปฏิบัติงาน จำนวนครั้งของการเข้าร่วมประชุม และการมีส่วนร่วมในการประชุม รวมทั้งการมีส่วนร่วมในกิจกรรมต่าง ๆ ของคณะกรรมการบริษัท

การปฐมนิเทศกรรมการเข้าใหม่

หากมีบุคคลได้รับการแต่งตั้งเป็นกรรมการใหม่ กรรมการท่านนั้นจะต้องได้รับการแนะนำข้อมูลที่เป็นประโยชน์ต่อการปฏิบัติหน้าที่ ซึ่งรวมถึงความเข้าใจในวัตถุประสงค์ เป้าหมายหลัก วิสัยทัศน์ พันธกิจ ตลอดจนลักษณะธุรกิจและแนวทางการดำเนินธุรกิจของกิจการ เพื่อเสริมสร้างความรู้ ความเข้าใจของกรรมการที่เข้าดำรงตำแหน่งครั้งแรกในการเรียนรู้ธุรกิจและการดำเนินงานด้านต่าง ๆ ของบริษัท โดยมีเลขานุการบริษัทเป็นผู้สนับสนุนข้อมูลที่เกี่ยวข้องต่าง ๆ ให้แก่บุคคลที่ได้รับการแต่งตั้งเป็นกรรมการใหม่

การกำหนดค่าตอบแทนของกรรมการ

คณะอนุกรรมการสรรหากำหนดค่าตอบแทน เป็นผู้พิจารณากำหนดค่าตอบแทนของกรรมการ โดยกลั่นกรองอย่างละเอียดถึงความเหมาะสมประการต่าง ๆ กรรมการจะได้รับค่าตอบแทนตามประสบการณ์ ภาระหน้าที่ ขอบเขตของบทบาทและความรับผิดชอบ และเปรียบเทียบได้กับอุตสาหกรรมประเภทเดียวกัน รวมถึงพิจารณาจากการขยายตัวทางธุรกิจและการเติบโตทางผลกำไรของบริษัท ทั้งนี้ ค่าตอบแทนกรรมการจะเป็นไปตามหลักการและนโยบายที่คณะกรรมการกำหนดภายในกรอบที่ได้รับอนุมัติจากที่ประชุมผู้ถือหุ้น (สำหรับค่าตอบแทนประเภทที่ต้องได้รับการอนุมัติจากที่ประชุมผู้ถือหุ้น) ซึ่งมีทั้งรูปแบบที่เป็นตัวเงิน และไม่ใช่ตัวเงิน

การแบ่งบทบาทหน้าที่ของคณะกรรมการ

บริษัทมีการกำหนดและแยกอำนาจของคณะกรรมการบริษัทและฝ่ายจัดการในระดับต่าง ๆ ไว้อย่างชัดเจน โดยในการพิจารณาและตัดสินใจในเรื่องที่สำคัญ ๆ จะต้องผ่านความเห็นชอบของคณะกรรมการบริษัทและคณะกรรมการชุดย่อย เพื่อถ่วงดุลและสอบทานให้เกิดความโปร่งใส และเป็นธรรมต่อผู้ที่เกี่ยวข้องทุกฝ่ายและเพื่อไม่ให้คนใดคนหนึ่งมีอำนาจโดยไม่จำกัด

การประชุมคณะกรรมการบริษัท

จำนวนและตารางกำหนดการประชุม	คณะกรรมการบริษัทได้กำหนดให้มีการประชุมปกติเป็นประจำทุกเดือน อย่างน้อยเดือนละ 1 ครั้ง และได้กำหนดวันประชุมไว้ล่วงหน้าตลอดทั้งปีเพื่อให้กรรมการได้จัดเวลาเข้าร่วมประชุมได้ทุกครั้งเพื่อรักษาผลประโยชน์ของบริษัท ทั้งนี้อาจจะมีการประชุมวาระพิเศษเพิ่มเติมตามความจำเป็น
องค์ประชุมและการออกเสียงลงมติ	กรรมการต้องมาประชุมไม่น้อยกว่ากึ่งหนึ่งของจำนวนกรรมการทั้งหมดจึงจะครบเป็นองค์ประชุม ในการประชุมแต่ละครั้งจะใช้เวลาประชุมประมาณ 2-3 ชั่วโมง ประธานกรรมการบริษัทจะทำหน้าที่ดูแลและจัดสรรเวลาแต่ละวาระให้เพียงพอสำหรับกรรมการที่จะอภิปรายและการแสดงความคิดเห็นอย่างเป็นอิสระในประเด็นที่สำคัญ โดยคำนึงถึงผลประโยชน์ของผู้ถือหุ้นและผู้มีส่วนเกี่ยวข้องอย่างเป็นธรรม รวมทั้งฝ่ายบริหารที่เกี่ยวข้องนำเสนอข้อมูลประกอบการอภิปรายปัญหาสำคัญ ทั้งนี้ องค์ประชุมขั้นต่ำ ณ ขณะที่คณะกรรมการจะลงมติในที่ประชุม ต้องมีกรรมการอยู่ในที่ประชุมไม่น้อยกว่า 2 ใน 3 ของจำนวนกรรมการทั้งหมด
วาระการประชุม	ประธานกรรมการบริษัทโดยการหารือร่วมกับประธานกรรมการบริหาร และเลขานุการบริษัท จะเป็นผู้ดูแลให้ความเห็นชอบในวาระการประชุม ซึ่งกรรมการท่านอื่นสามารถเสนอวาระการประชุมหรือหัวข้ออื่นที่เกี่ยวข้องเพื่อนำมาพิจารณาได้
การจัดส่งหนังสือเชิญประชุมและเอกสารประกอบการประชุม	เลขานุการบริษัททำหน้าที่จัดส่งหนังสือเชิญประชุมพร้อมระเบียบวาระและเอกสารประกอบการประชุมไปให้กรรมการล่วงหน้าไม่น้อยกว่า 5 วันทำการ ยกเว้นเรื่องที่ต้องพิจารณาเร่งด่วน ทั้งนี้รูปแบบของเอกสารประกอบการประชุมจะมีบทสรุปซึ่งแสดงถึงประเด็นสำคัญของเรื่องที่จะต้องพิจารณา
การเข้าร่วมประชุม	กรรมการทุกท่านมีความมุ่งมั่นในการเข้าร่วมประชุมคณะกรรมการบริษัทและคณะกรรมการชุดย่อยที่ตนดำรงตำแหน่งอยู่ โดยคณะกรรมการบริษัทมีความพอใจกับการอุทิศเวลาของกรรมการเพื่อให้บรรลุตามหน้าที่และความรับผิดชอบ ซึ่งกรรมการแต่ละคนควรเข้าร่วมประชุมไม่น้อยกว่าร้อยละ 80 ของจำนวนการประชุมคณะกรรมการบริษัททั้งหมดที่ได้มีการจัดขึ้นในแต่ละปี
รายงานการประชุม	เลขานุการบริษัทจะจัดทำรายงานการประชุมและเสนอให้ประธานกรรมการบริษัทสอบทานและส่งให้กรรมการทุกท่านให้ความเห็น โดยจะดำเนินการให้แล้วเสร็จภายใน 7 วัน นับจากวันที่ประชุม ในรายงานการประชุมจะมีการบันทึกมติของที่ประชุมและข้อมูลไว้อย่างเพียงพอ ชัดเจน และเป็นไปตามกฎหมาย
เลขานุการบริษัท	เลขานุการบริษัทจะต้องปฏิบัติหน้าที่ในการให้คำแนะนำเกี่ยวกับด้านกฎหมาย และกฎเกณฑ์ต่าง ๆ ที่คณะกรรมการจะต้องทราบ ดูแลการจัดเอกสารประกอบการประชุมคณะกรรมการ เอกสารสำคัญต่าง ๆ รวมทั้งมีการประสานงานให้มีการปฏิบัติตามมติของคณะกรรมการ โดยบริษัทได้เปิดเผยคุณสมบัติและประสบการณ์ของเลขานุการบริษัทไว้ ซึ่งเลขานุการบริษัทนั้นต้องผ่านหลักสูตรรับรอง (certificate program) แล้วเรียบร้อยเพื่อเป็นการพัฒนาความรู้ที่จะเป็นประโยชน์ต่อการปฏิบัติหน้าที่ได้อย่างต่อเนื่อง

การประเมินตนเองของคณะกรรมการบริหารทั้งคณะและรายบุคคล
คณะกรรมการบริษัทได้กำหนดนโยบายให้มีการประเมินผลการปฏิบัติงานเป็นประจำทุกปีซึ่งจัดทำขึ้นภายใต้แนวทางของตลาดหลักทรัพย์แห่งประเทศไทย ด้วยเห็นว่าความมีประสิทธิผลของคณะกรรมการบริษัท (Board Effectiveness) เป็นปัจจัยสำคัญต่อความสำเร็จของบริษัท โดยการประเมินผลการปฏิบัติงานนั้นมีวัตถุประสงค์สำคัญเพื่อช่วยให้คณะกรรมการบริษัท กรรมการแต่ละท่าน และคณะกรรมการชุดย่อย แต่ละชุด ได้สอบทานการปฏิบัติงานของตนเองในปีที่ผ่านมา ตลอดจนได้ช่วยปรับปรุงในการทำหน้าที่ของคณะกรรมการบริษัท กรรมการและคณะกรรมการชุดย่อยให้มีประสิทธิผลมากยิ่งขึ้น โดยกระบวนการในการประเมินนั้น เลขานุการบริษัทจะนำส่งแบบประเมินผลการปฏิบัติงานของคณะกรรมการให้กรรมการประเมินผลการปฏิบัติงานในช่วงปลายปี และรวบรวมผลการประเมินดังกล่าวจากคณะกรรมการมาสรุปคะแนน วิเคราะห์ผลการประเมิน และแจ้งให้ที่ประชุมคณะกรรมการรับทราบถึงผลการประเมิน เพื่อนำไปใช้ในการปรับปรุงการปฏิบัติหน้าที่ของคณะกรรมการให้ดีขึ้น ซึ่งหลักเกณฑ์ในการประเมินประกอบด้วยการพิจารณาหัวข้อหลัก ดังต่อไปนี้

คณะกรรมการบริษัท : แบบประเมินคณะกรรมบริษัททั้งคณะ แบ่งการประเมินเป็น 6 หัวข้อหลัก ได้แก่
1) โครงสร้างและคุณสมบัติของคณะกรรมการ
2) บทบาท หน้าที่ และความรับผิดชอบของคณะกรรมการ
3) การประชุมคณะกรรมการ
4) การทำหน้าที่ของกรรมการ
5) ความสัมพันธ์กับฝ่ายจัดการ
6) การพัฒนาตนเองของกรรมการและการพัฒนาผู้บริหาร

กรรมการรายบุคคล : แบบประเมินผลกรรมการรายบุคคล แบ่งการประเมินเป็น 3 หัวข้อหลัก ได้แก่
1) โครงสร้างและคุณสมบัติของคณะกรรมการ
2) การประชุมของคณะกรรมการ
3) บทบาทหน้าที่ และความรับผิดชอบของคณะกรรมการ

คณะกรรมการชุดย่อย : แบบประเมินผลกรรมการรายบุคคล แบ่งการประเมินเป็น 3 หัวข้อหลัก ได้แก่
1) โครงสร้างและคุณสมบัติของคณะกรรมการ
2) การประชุมของคณะกรรมการ
3) บทบาท หน้าที่ และความรับผิดชอบของคณะกรรมการ

การพัฒนาความรู้กรรมการ

คณะกรรมการบริษัทให้ความสำคัญกับการพัฒนาความรู้ ความสามารถ ด้วยการส่งเสริมให้มีการฝึกอบรมและการพัฒนาความรู้อย่างต่อเนื่อง แก่คณะกรรมการบริษัท คณะกรรมการชุดย่อย ผู้บริหาร เลขานุการบริษัท เพื่อให้เกิดความรู้ความเข้าใจเกี่ยวกับบทบาทหน้าที่ลักษณะการประกอบธุรกิจ กฎหมายที่เกี่ยวข้องกับการประกอบธุรกิจ และแนวคิดใหม่ ๆ ในการนำมาปรับใช้กับการปฏิบัติงานให้สอดคล้องกับการดำเนินธุรกิจของบริษัทอย่างต่อเนื่อง ตลอดจนสนับสนุนให้กรรมการทุกคนได้รับการเสริมสร้างทักษะและความรู้สำหรับการปฏิบัติหน้าที่กรรมการอย่างสม่ำเสมอ โดยกรรมการบริษัทและผู้บริหารต้องผ่านการอบรมหลักสูตรขั้นพื้นฐานของสมาคมส่งเสริมสถาบัน กรรมการบริษัทไทย (IOD) หรือหลักสูตรอื่น ๆ จากสำนักงานคณะกรรมการกำกับหลักทรัพย์และตลาดหลักทรัพย์ ตลาดหลักทรัพย์แห่งประเทศไทย สมาคมส่งเสริมผู้ลงทุนไทย สมาคมส่งเสริมสถาบัน กรรมการบริษัทไทย หรือองค์กรอิสระอื่น ๆ ไม่น้อยกว่าร้อยละ 75 ของจำนวนกรรมการทั้งหมด

การกำกับดูแลการดำเนินงานของบริษัทย่อยและบริษัทร่วม

บริษัทในฐานะเป็นบริษัทที่ประกอบธุรกิจหลักโดยการถือหุ้นในบริษัทอื่น (Holding Company) คณะกรรมการบริษัทได้กำกับดูแลการดำเนินงานของบริษัทย่อย และบริษัทร่วม เพื่อดูแลรักษาผลประโยชน์ในเงินลงทุนของบริษัท ดังนี้

- ส่งเสริมให้บริษัทย่อยและบริษัทร่วม นำหลักการกำกับดูแลกิจการที่ดีมาปฏิบัติ
- คัดเลือกบุคคลเป็นตัวแทนของบริษัทซึ่งได้รับการอนุมัติจากคณะกรรมการบริษัท เข้าไปเป็นกรรมการ และผู้บริหารในบริษัทย่อยและบริษัทร่วมตามสัดส่วนของการถือหุ้น
- กำกับดูแลโดยผ่านกรรมการตัวแทนและผู้บริหาร และนโยบายที่กำหนดโดยบริษัทใหญ่
- พิจารณาเรื่องที่มีความสำคัญ เช่น กลยุทธ์ แผนธุรกิจ การเพิ่มทุนหรือลดทุน การเลิกบริษัท รวมทั้ง นโยบายที่สำคัญต่าง ๆ
- ติดตามผลการดำเนินงาน โดยฝ่ายบริหาร คณะกรรมการบริหารและคณะกรรมการของบริษัท
- ดูแลให้บริษัทย่อยและบริษัทร่วมปฏิบัติตามกฎ ระเบียบที่เกี่ยวข้องของหน่วยงานกำกับดูแล ได้แก่ การทำรายการระหว่างกัน การได้มาและจำหน่ายไปซึ่งสินทรัพย์ การเปิดเผยข้อมูลอย่างเพียงพอและทันเวลารวมทั้ง ดูแลให้มีการจัดทำบัญชีและรายงานทางการเงินถูกต้องตามที่ควร ตามกฎหมายที่เกี่ยวข้องและมาตรฐานการบัญชีที่รับรองโดยทั่วไป
- ตรวจสอบโดยหน่วยงานตรวจสอบภายใน เพื่อให้มั่นใจว่ามีการควบคุมภายในที่กำหนดไว้เพียงพอ และมีประสิทธิผล

หลักการปฏิบัติที่ 4 สรรหาและพัฒนาผู้บริหารระดับสูงและการบริหารบุคลากร

คณะกรรมการบริษัทตระหนักถึงบุคลากรที่จะเข้ามาดำรงตำแหน่งทุกระดับ และเป็นส่วนหนึ่ง ในการขับเคลื่อนบริษัทไปสู่เป้าหมาย คณะกรรมการบริษัทจึงดูแลให้มีการสรรหาและพัฒนาประธานเจ้าหน้าที่บริหารและผู้บริหารระดับสูงทุกระดับเป็นไปอย่างเหมาะสมและโปร่งใส โดยพิจารณาจากความรู้ ทักษะ ประสบการณ์ กำหนดค่าตอบแทนและมีการประเมินที่เหมาะสม รวมถึงกำกับดูแลให้การบริหารและพัฒนาบุคลากรให้สอดคล้องกับทิศทางและกลยุทธ์ของบริษัท

4.1 การสรรหาและแต่งตั้งผู้บริหารระดับสูงสุด และการกำหนดค่าตอบแทน

คณะกรรมการสรรหาและกำหนดค่าตอบแทนจะเป็นผู้พิจารณากลั่นกรองบุคคลที่มีคุณสมบัติ ครบถ้วน เหมาะสม มีความเข้าใจในโครงสร้างและมีความรู้ความเชี่ยวชาญในธุรกิจของบริษัท สามารถนำองค์กรพัฒนาไปข้างหน้าได้ อีกทั้ง จะต้องเป็นผู้ที่มีลักษณะความเป็นผู้นำ ไม่มีพฤติกรรมเสื่อมเสีย โดยเมื่อผ่านการพิจารณากลั่นกรองแล้ว คณะกรรมการ สรรหาและกำหนดค่าตอบแทนจะนำขึ้นเสนอต่อคณะกรรมการบริษัทเพื่อพิจารณาอนุมัติ

ในการกำหนดค่าตอบแทนก็เช่นกัน คณะกรรมการสรรหาและกำหนดค่าตอบแทนจะเป็นผู้กลั่นกรองข้อมูลส่งต่อให้คณะกรรมการบริษัทเป็นผู้พิจารณาถึงความเหมาะสมของสัดส่วนค่าตอบแทนของประธานเจ้าหน้าที่บริหาร และผลการดำเนินงานในระยะสั้น เช่น โบนัส โดยในการกำหนดค่าตอบแทนนั้น จะคำนึงถึงผลประเมินการปฏิบัติงาน ผลประกอบการของธุรกิจ รวมถึงอ้างอิงจากมาตรฐานของอุตสาหกรรมของธุรกิจเดียวกันด้วย

4.2 การวางแผนสืบทอดตำแหน่งงาน

สำหรับการสรรหาคัดเลือกบุคคลเข้าดำรงตำแหน่งในระดับประธานเจ้าหน้าที่บริหารของบริษัท คณะกรรมการสรรหาและกำหนดค่าตอบแทนได้มีการกำหนดแผนการสืบทอดตำแหน่งเมื่อเกิดกรณีที่ประธานเจ้าหน้าที่บริหารพ้นจากตำแหน่ง หรือเมื่อตำแหน่งผู้บริหารระดับประธานเจ้าหน้าที่บริหารว่างลงหรือผู้อยู่ในตำแหน่งไม่สามารถปฏิบัติหน้าที่ในตำแหน่งได้ เพื่อให้การดำเนินธุรกิจดำเนินไปโดยไม่หยุดชะงัก รวมถึงเพื่อรักษาความเชื่อมั่นผู้มีส่วนได้เสียได้มั่นใจว่าการดำเนินงานของบริษัทจะได้รับการสานต่อ บริษัทจะมีระบบการให้ผู้บริหารในระดับใกล้เคียงหรือระดับรองเป็นผู้รักษาการในตำแหน่งจนกว่าจะมีการสรรหาและคัดเลือกบุคคลที่มีคุณสมบัติตามหลักเกณฑ์ที่บริษัทกำหนด และต้องเป็นผู้ที่มีวิสัยทัศน์ ความรู้ความสามารถ ประสบการณ์และความเหมาะสมกับวัฒนธรรมองค์กร เพื่อนำเสนอต่อคณะกรรมการบริษัท พิจารณาอนุมัติแต่งตั้งผู้ที่มีความเหมาะสมให้ดำรงตำแหน่งแทนต่อไป ซึ่งคุณสมบัติเบื้องต้นของประธานเจ้าหน้าที่บริหาร มีดังนี้

1) การศึกษาไม่ต่ำกว่าระดับปริญญาตรี
2) มีประสบการณ์ในการบริหารงานในตำแหน่งผู้อำนวยการสายงานขึ้นไป
3) มีความเป็นผู้นำ และมีวิสัยทัศน์ที่กว้างไกล
4) มีความสามารถในการวางแผนกลยุทธ์ และการจัดการองค์กร
5) มีการตัดสินใจและการแก้ไขปัญหาที่สุขุม รอบคอบ คำนึงถึงประโยชน์สูงสุดขององค์กร

4.3 การประเมินผลการปฏิบัติงานของประธานเจ้าหน้าที่บริหาร

คณะกรรมการบริษัทมีบทบาทเกี่ยวกับการกำหนดค่าตอบแทน

และการประเมินผลงานของประธานเจ้าหน้าที่บริหาร โดยคณะกรรมการสรรหาและกำหนดค่าตอบแทนเป็นผู้นำเสนอหลักเกณฑ์ในการพิจารณาการประเมินผลงานเป็นประจำทุกปี ซึ่งหลักเกณฑ์จะต้องเป็นการจูงใจให้ประธานเจ้าหน้าที่บริหารสามารถบริหารกิจการให้เป็นไปตามวัตถุประสงค์ เป้าหมาย หลัก กลยุทธ์ และสอดคล้องกับผลประโยชน์ของกิจการในระยะยาว ทั้งนี้ จะต้องมีการสื่อสารให้ประธานเจ้าหน้าที่บริหารรับทราบหลักเกณฑ์ในการประเมินเป็นการล่วงหน้าด้วย

หลักการปฏิบัติที่ 5 ส่งเสริมนวัตกรรมและการประกอบธุรกิจอย่างมีความรับผิดชอบ

คณะกรรมการบริษัทตระหนักถึงความสำคัญและสนับสนุนการสร้างนวัตกรรมที่ก่อให้เกิดมูลค่าแก่ธุรกิจควบคู่ไปกับการสร้างคุณประโยชน์ต่อผู้ถือหุ้น และมีความรับผิดชอบต่อสังคมและสิ่งแวดล้อม โดยได้ให้การสนับสนุนและส่งเสริมให้พนักงานทุกคนได้มีส่วนร่วมในการทำความดี ตอบแทนและให้ความช่วยเหลือต่อสังคมอย่างต่อเนื่อง โดยการดำเนินธุรกิจของบริษัทที่ผ่านมาไม่มีผลกระทบต่อความรับผิดชอบต่อสังคม สิ่งแวดล้อม หรือผู้มีส่วนได้เสียใด ๆ ไม่มีประเด็นฝ่าฝืนทางกฎหมายในเรื่องที่เกี่ยวข้องกับหลักการความรับผิดชอบต่อสังคมของบริษัท อันได้แก่ การกำกับดูแลกิจการที่ดี การประกอบกิจการด้วยความเป็นธรรม การต่อต้านการทุจริตคอร์รัปชั่น การเคารพสิทธิมนุษยชน การปฏิบัติต่อแรงงานอย่างเป็นธรรม ความรับผิดชอบต่อผู้บริโภค การดูแลรักษาสิ่งแวดล้อม การร่วมพัฒนาชุมชนและสังคม

บริษัทตระหนักถึงความสำคัญในความรับผิดชอบต่อผู้มีส่วนได้เสียทุกภาคส่วน เพื่อให้สามารถบรรลุวัตถุประสงค์และเป้าหมายหลักได้อย่างยั่งยืน จึงจัดให้มีการจัดสรรและจัดการทรัพยากรให้มีประสิทธิภาพและประสิทธิผล โดยคำนึงถึงผลกระทบและการพัฒนาทรัพยากรตลอดสายห่วงโซ่อุปทาน และมีความมุ่งมั่นที่จะดำเนินธุรกิจให้เป็นไปตามนโยบายต่าง ๆ ของบริษัท ซึ่งผู้มีส่วนได้เสีย ได้แก่ ผู้ถือหุ้น พนักงาน ลูกค้า คู่แข่งขัน ผู้ร่วมค้าหรือเจ้าหนี้ ตลอดจนสังคม ชุมชน และสิ่งแวะล้อม จะได้รับการดูแลจากบริษัทด้วยความเสมอภาคอย่างเคร่งครัดตามสิทธิประโยชน์และความคุ้มครองด้วยความเป็นธรรมและเหมาะสม ดังนี้

ผู้ถือหุ้น

บริษัทและบริษัทย่อยมุ่งมั่นเป็นตัวแทนที่ดีของผู้ถือหุ้นในการดำเนินธุรกิจเพื่อสร้างความพึงพอใจสูงสุดให้กับผู้ถือหุ้น โดยคำนึงถึงการเจริญเติบโตของมูลค่าบริษัทในระยะยาว ด้วยผลตอบแทนที่ดีและต่อเนื่อง การดำเนินการเปิดเผยข้อมูลอย่างโปร่งใสและเชื่อถือได้ต่อผู้ถือหุ้น

พนักงาน

พนักงานเป็นทรัพยากรอันมีค่าสูงสุด และเป็นปัจจัยสำคัญสู่ความสำเร็จของบริษัท จึงได้มุ่งพัฒนาเสริมสร้างวัฒนธรรม และบรรยากาศการทำงานที่ดี รวมทั้ง ส่งเสริมการทำงานเป็นทีม ปฏิบัติต่อพนักงานด้วยความสุภาพ และให้ความเคารพต่อความเป็นปัจเจกชน การว่าจ้าง แต่งตั้ง และโยกย้ายพนักงานจะพิจารณาบนพื้นฐานของคุณธรรม และการใช้ทรัพยากรบุคคลให้เกิดประโยชน์สูงสุดแก่บริษัทและบริษัทย่อย บริษัทและบริษัทย่อยมีความรับผิดชอบในการดูแลรักษาสภาพแวดล้อมการทำงานให้มีความปลอดภัยต่อชีวิต และทรัพย์สินของพนักงานอยู่เสมอ และยึดมั่นปฏิบัติตามกฎหมายว่าด้วยแรงงานอย่างเคร่งครัด

ลูกค้า

บริษัทและบริษัทย่อยมีความมุ่งมั่นในการสร้างความพึงพอใจและความมั่นใจให้กับลูกค้าที่จะได้รับผลิตภัณฑ์ และ/หรือบริการที่ดีมีคุณภาพ ในระดับราคาที่เหมาะสม รวมทั้ง รักษาสัมพันธภาพที่ดี จึงได้กำหนดแนวทางปฏิบัติไว้ดังต่อไปนี้

- **สินค้าและบริการ :** ผลิตสินค้าและบริการที่มีคุณภาพ โดยมุ่งมั่นที่จะยกระดับมาตรฐานให้สูงขึ้นอย่างต่อเนื่อง และจริงจัง เปิดเผยข่าวสารข้อมูลเกี่ยวกับสินค้าและบริการอย่างครบถ้วน ถูกต้อง และไม่บิดเบือนข้อเท็จจริง
- **การรักษาข้อมูลของลูกค้า :** กรรมการ ผู้บริหาร และพนักงานทุกระดับจะไม่เปิดเผยข้อมูลของลูกค้า โดยไม่ได้รับอนุญาตจากลูกค้า หรือจากผู้มีอำนาจของกลุ่มบริษัทก่อน เว้นแต่เป็นข้อมูลที่ต้องเปิดเผยต่อบุคคลภายนอกที่เกี่ยวข้องตามบทบังคับของกฎหมาย

คู่แข่ง

บริษัทและบริษัทย่อยสนับสนุนและส่งเสริมนโยบายการแข่งขันทางการค้าอย่างเสรีและเป็นธรรม ไม่ผูกขาด หรือกำหนดให้คู่ค้าต้องขายสินค้า หรือบริการ ของบริษัทและบริษัทย่อย เท่านั้น และไม่มีนโยบายในการแข่งขันทางการค้าโดยใช้วิธีการใด ๆ ให้ได้มาซึ่งข้อมูลของคู่แข่งขันอย่างผิดกฎหมาย และขัดต่อจริยธรรม

สังคม และชุมชน

บริษัทและบริษัทย่อยในฐานะเป็นบริษัทไทย มีการประกอบการในประเทศไทย ตระหนักและมีจิตสำนึกในบุญคุณของประเทศ และเป็นส่วนหนึ่งของสังคม ซึ่งต้องรับผิดชอบช่วยเหลือสังคม สนับสนุนกิจกรรมของท้องถิ่นที่บริษัทมีการดำเนินธุรกิจ พร้อมทั้งนำความรู้และประสบการณ์ทางธุรกิจมาพัฒนาโครงการที่สามารถสร้างเสริมประโยชน์ต่อชุมชนได้อย่างมีรูปธรรม

สิ่งแวดล้อม

บริษัทและบริษัทย่อยมีนโยบายไม่ลงทุนในธุรกิจที่ทำลายสิ่งแวดล้อม นอกจากนี้ ยังได้ส่งเสริมให้บริษัทในกลุ่มผลิตสินค้าและให้บริการใด ๆ ที่เป็นมิตรต่อสิ่งแวดล้อมโดยคำนึงถึงการใช้ทรัพยากรอย่างมีประสิทธิภาพ ตลอดจนการปฏิบัติตามกฎหมายสิ่งแวดล้อม รวมทั้งส่งเสริมกิจกรรมการดูแลรักษาธรรมชาติและอนุรักษ์พลังงาน โดยป้องกัน ลด จัดการ และดูแลให้มั่นใจว่าบริษัทไม่สร้างหรือก่อให้เกิดผลกระทบในทางลบต่อสิ่งแวดล้อม ซึ่งครอบคลุมการใช้วัตถุดิบ การใช้พลังงาน การใช้น้ำ การใช้ทรัพยากรหมุนเวียน การปล่อยก๊าซเรือนกระจก เป็นต้น

คู่ค้า

การดำเนินธุรกิจกับคู่ค้าใด ๆ ต้องไม่นำมาซึ่งความเสื่อมเสียต่อชื่อเสียงของบริษัท หรือขัดต่อกฎหมายใด ๆ มีการคำนึงถึง ความเสมอภาคในการดำเนินธุรกิจและผลประโยชน์ร่วมกันกับคู่ค้า

การคัดเลือกคู่ค้าต้องทำอย่างยุติธรรม ทั้งนี้บริษัทและบริษัทย่อยถือว่าคู่ค้าเป็นปัจจัยสำคัญในการร่วมสร้าง Value Chain ให้กับลูกค้า บริษัทได้กำหนดกระบวนการจัดซื้อจัดจ้างและเงื่อนไขสัญญาหรือข้อตกลงที่เป็นธรรม การช่วยให้ความรู้ พัฒนาศักยภาพและยกระดับความสามารถในการดำเนินงานให้ได้มาตรฐาน ชี้แจงและดูแลให้คู่ค้าเคารพสิทธิมนุษยชนและปฏิบัติต่อแรงงานอย่างเป็นธรรม รวมถึงติดตามตรวจสอบและประเมินคู่ค้าเพื่อพัฒนาการประกอบธุรกิจระหว่างกันให้ได้อย่างต่อเนื่องและยั่งยืน

เจ้าหนี้

บริษัทและบริษัทย่อยยึดมั่นในสัญญา และถือปฏิบัติตามเงื่อนไขที่มีต่อเจ้าหนี้เป็นสำคัญ ในการชำระคืน เงินต้น ดอกเบี้ย และการดูแลหลักประกันต่าง ๆ

ทรัพย์สินทางปัญญา

ทรัพย์สินทางปัญญา เป็นทรัพย์สินและเครื่องมือสำคัญที่ช่วยส่งเสริมการดำเนินธุรกิจและเพิ่มประสิทธิภาพการทำงาน ฉะนั้นจึงเป็นความรับผิดชอบร่วมกันของกรรมการ ผู้บริหาร และพนักงานทุกคนที่จะต้องเคารพสิทธิของเจ้าของทรัพย์สินทางปัญญา โดยจะต้องไม่ดำเนินการใด ๆ ในลักษณะที่อาจเข้าข่ายเป็นการละเมิดทรัพย์สินทางปัญญาของบุคคลอื่น รวมถึงจะต้องช่วยกันดูแลรักษาและปกป้องทรัพย์สินทางปัญญาของบริษัทและบริษัทย่อย จากการละเมิดทรัพย์สินทางปัญญาโดยบุคคลภายนอกอีกด้วย

หลักการปฏิบัติที่ 6 ดูแลให้มีระบบการบริหารความเสี่ยงและการควบคุมภายในที่เหมาะสม

6.1 การบริหารความเสี่ยง

บริษัทตระหนักถึงความสำคัญในเรื่องการบริหารความเสี่ยง (Risk Management) ในระบบการบริหารงานและการปฏิบัติงานโดยมุ่งหมายให้การบริหารความเสี่ยงเป็นวัฒนธรรมของผู้ปฏิบัติงานทุกคน ในการนี้ บริษัทจึงได้แต่งตั้งคณะกรรมการบริหารความเสี่ยงขึ้น เพื่อทำหน้าที่กำหนดกระบวนการ นโยบาย กลยุทธ์ และแนวทางในการบริหารความเสี่ยงของบริษัทรวมถึงทำหน้าที่กำกับดูแลให้การดำเนินงานด้านการบริหารจัดการความเสี่ยงเป็นไปตามนโยบาย กลยุทธ์ และแนวทางในการบริหารความเสี่ยงที่กำหนดไว้ ให้อยู่ในระดับที่องค์กรยอมรับได้ ประเมินได้ ควบคุมและตรวจสอบได้อย่างมีระบบ ซึ่งนอกจากจะช่วยให้องค์กรสามารถบรรลุวัตถุประสงค์หลัก และเป้าหมายที่ตั้งไว้แล้ว ยังเป็นการสนับสนุนให้บริษัทมีการดำเนินงานที่สร้างมูลค่าเพิ่มให้องค์กรอย่างเป็นรูปธรรม และสร้างการได้เปรียบทางการแข่งขันอย่างยั่งยืน

ทั้งนี้ คณะกรรมการบริหารความเสี่ยงจะเป็นผู้กลั่นกรองในรายละเอียดต่าง ๆ ในการนำเสนอต่อคณะกรรมการบริษัท เกี่ยวกับการบริหารความเสี่ยงโดยอ้างอิงจากคู่มือบริหารความเสี่ยงของบริษัทที่คณะกรรมการบริษัทได้พิจารณาและอนุมัติให้สอดคล้องกับวัตถุประสงค์ เป้าหมายหลัก กลยุทธ์ และความเสี่ยงที่ยอมรับได้ของกิจการ สำหรับเป็นกรอบการปฏิบัติงานในกระบวนการบริหารความเสี่ยงของทุกคนในองค์กรให้เป็นไปในทิศทางเดียวกัน เพื่อให้กรรมการบริษัทมีความเข้าใจอย่างถ่องแท้ในความเสี่ยงที่สำคัญของกิจการและอนุมัติในความเสี่ยงที่สามารถยอมรับได้ และกำกับให้บริษัทมีการระบุความเสี่ยงโดยพิจารณาจากปัจจัยทั้งภายนอกและภายในองค์กรที่อาจส่งผลให้บริษัทไม่สามารถบรรลุวัตถุประสงค์ที่กำหนดไว้ อีกทั้งจะต้องมีการประเมินผลกระทบและโอกาสที่เกิดขึ้นของความเสี่ยงที่ระบุไว้เพื่อจัดลำดับความเสี่ยงและมีวิธีการจัดการความเสี่ยงที่เหมาะสม

6.2 การควบคุมภายใน

บริษัทได้จัดให้มีระบบการควบคุม และตรวจสอบภายในที่มีประสิทธิภาพ เพื่อให้มั่นใจได้ว่าบริษัทได้ปฏิบัติตามมาตรฐานและกฎหมายต่าง ๆ ที่เกี่ยวข้องอย่างเคร่งครัด ภายใต้การตรวจสอบของผู้ตรวจสอบภายในและการสอบทานของคณะกรรมการตรวจสอบที่มาจากการแต่งตั้งของคณะกรรมการบริษัท โดยสามารถปฏิบัติหน้าที่ได้อย่างมีประสิทธิภาพและอิสระ

บริษัทและบริษัทย่อย ต้องจัดให้มีผู้รับผิดชอบงานด้านการตรวจสอบภายใน (ไม่ว่าจะเป็นหน่วยงานตรวจสอบภายในของบริษัทและบริษัทย่อย หรือการว่าจ้างบุคคลภายนอกเพื่อเข้ามาปฏิบัติงานด้านการตรวจสอบภายใน) ที่เหมาะสม เพียงพอ มีความรู้ความสามารถด้านการควบคุมภายใน และการตรวจสอบภายในมีความเป็นอิสระในการปฏิบัติงาน โดยจะต้องจัดให้มีการดำเนินกิจกรรมด้านการตรวจสอบภายในที่ครอบคลุมในทุกระดับการดำเนินงานของบริษัทและบริษัทย่อย และเป็นประจำสม่ำเสมอ

6.3 ความขัดแย้งทางผลประโยชน์

บริษัทได้ให้ความสำคัญที่จะไม่ให้บุคลากรของบริษัทแสวงหาประโยชน์ส่วนตน เพื่อให้หลีกเลี่ยง สถานการณ์ที่อาจก่อให้เกิดความขัดแย้งในด้านผลประโยชน์ส่วนตนกับผลประโยชน์ของบริษัท หรือรายการที่อาจมีความขัดแย้งทางผลประโยชน์ระหว่างบริษัทกับฝ่ายจัดการ คณะกรรมการ หรือผู้ถือหุ้น รวมไปถึงการป้องกันการใช้ประโยชน์อันมิควรในทรัพย์สิน ข้อมูลและโอกาสของบริษัทและการทำธุรกรรมกับผู้ที่มีความสัมพันธ์เกี่ยวโยงกับบริษัทในลักษณะที่ไม่สมควรให้เป็นไปตามกฎหมายและข้อกำหนดของตลาดหลักทรัพย์ เพื่อให้การทำรายการดังกล่าวเป็นไปตามขั้นตอนการดำเนินการและการเปิดเผยข้อมูลตามที่กฎหมายกำหนดและเป็นไปเพื่อผลประโยชน์ของบริษัทและผู้ถือหุ้นโดยรวมเป็นสำคัญ โดยผู้มีส่วนได้เสียไม่มีส่วนร่วมในการตัดสินใจและคณะกรรมการได้กำกับดูแลให้มีการปฏิบัติตามข้อกำหนดเกี่ยวกับขั้นตอนการดำเนินการ และการเปิดเผยข้อมูลของรายการที่อาจมีความขัดแย้งทางผลประโยชน์ให้ถูกต้องครบถ้วนในการทำธุรกรรมสำคัญ หากเป็นกรณีการตกลงเข้าทำรายการที่ต้องขอความเห็นชอบจากที่ประชุมผู้ถือหุ้น ต้องได้รับเสียงเห็นชอบตามที่กฎหมายและข้อบังคับของบริษัทกำหนดด้วย

กรรมการ ผู้บริหาร และพนักงานทุกคนต้องหลีกเลี่ยงการกระทำใด ๆ ในลักษณะที่อาจก่อให้เกิดการขัดแย้งทางผลประโยชน์ของบริษัทและบริษัทย่อย ไม่ว่าจะเกิดจากการติดต่อกับผู้ที่เกี่ยวข้องทางการค้าของบริษัทและบริษัทย่อย เช่น คู่ค้า

คู่แข่งขัน หรือจากการใช้โอกาสหรือข้อมูลที่ได้จากการเป็นกรรมการ ผู้บริหาร หรือพนักงานในการหาประโยชน์ส่วนตนและในเรื่องการทำธุรกิจที่แข่งขันกับบริษัทและบริษัทย่อย หรือการทำงานอื่นนอกจากงานของบริษัท ซึ่งส่งผลกระทบกระเทือนต่องานในหน้าที่ อีกทั้ง ผู้บริหาร และพนักงานทุกคนพึงละเว้นการถือหุ้นในกิจการคู่แข่งของบริษัทและบริษัทย่อย ที่อาจส่งผลให้ผู้บริหาร และพนักงานกระทำการอย่างหนึ่งอย่างใดที่ไม่ควรกระทำ หรือไม่กระทำการอย่างหนึ่งอย่างใดที่ควรทำตามหน้าที่ของตน หรือมีผลกระทบกระเทือนต่องานในหน้าที่

ในกรณีที่ผู้บริหาร หรือพนักงานได้หุ้นนั้นมาก่อนการเป็นพนักงาน หรือก่อนที่บริษัทและบริษัทย่อย จะเข้าไปทำธุรกิจนั้น หรือได้มาโดยทางมรดก พนักงานดังกล่าวจะต้องรายงานการถือครองหุ้นดังกล่าวให้ผู้บังคับบัญชาตามลำดับชั้นทราบ

6.4 การป้องกันและต่อต้านการทุจริต การให้หรือรับสินบน

บริษัท และบริษัทย่อย มีความมุ่งมั่นในการต่อต้านการทุจริตคอร์รัปชั่น รวมถึงการให้หรือรับสินบนในทุกรูปแบบ จึงกำหนดให้กรรมการ ผู้บริหาร และพนักงานทุกคนจะต้องดำเนินงานต่อต้านการทุจริตคอร์รัปชั่น รวมถึงการให้หรือรับสินบนอย่างเคร่งครัด โดยได้มีการสื่อสาร ประชาสัมพันธ์ เพื่อสร้างความรู้ความเข้าใจให้กับผู้ที่เกี่ยวข้องกับบริษัทและบริษัทย่อย ไม่ให้มีการเรียกรับ หรือยินยอมที่จะรับเงิน สิ่งของ หรือผลประโยชน์ใด ๆ จากผู้ที่เกี่ยวข้องทางธุรกิจกับบริษัทและบริษัทย่อย รวมทั้งไม่ดำเนินการ หรือกระทำการใด ๆ ที่เข้าข่ายดังกล่าว และไม่เรียกร้อง ดำเนินการ หรือยอมรับสินบน เพื่อประโยชน์ทั้งต่อบริษัทและบริษัทย่อย ต่อตนเองหรือบริวาร

กรรมการ ผู้บริหาร และพนักงานทุกคนจะต้องไม่เรียก รับ หรือยินยอมที่จะรับเงินหรือประโยชน์อื่นใดจากผู้เกี่ยวข้องทางธุรกิจกับบริษัทและบริษัทย่อย และจะต้องดำเนินธุรกิจและการแข่งขันด้วยกลยุทธ์ที่ชอบธรรม และไม่รับสิ่งของ หรือเงินจากลูกค้าหรือคู่ค้า รวมถึงจะต้องไม่ให้ของขวัญหรือของกำนัลที่มีค่าทั้งทางตรง และทางอ้อมแก่เจ้าหน้าที่ของรัฐ เพื่อเอื้อประโยชน์ต่อการดำเนินธุรกิจ เว้นแต่เป็นการมอบให้ตามเทศกาลประเพณีนิยม เช่นเดียวกับการมอบให้แก่ลูกค้าของบริษัทและบริษัทย่อย

6.5 การรับและการให้ของขวัญ หรือประโยชน์อื่นใด

ผู้บริหาร และพนักงานทุกคนจะต้องไม่เรียก รับ หรือยินยอมที่จะรับเงิน สิ่งของ หรือประโยชน์อื่นใดจากผู้ที่เกี่ยวข้องทางธุรกิจกับบริษัทและบริษัทย่อย อย่างไรก็ตาม ผู้บริหาร และ/หรือพนักงานอาจรับ หรือให้ของขวัญได้ตามประเพณีนิยม โดยการรับของขวัญนั้นจะต้องไม่ส่งผลต่อการตัดสินใจเชิงธุรกิจใด ๆ ของผู้รับ และของขวัญที่ได้รับควรเป็นสิ่งที่มีมูลค่าไม่มากนักและไม่ควรเป็นเงินสดหรือเทียบเท่าเงินสด

หากผู้บริหาร และ/หรือพนักงานได้รับของขวัญในโอกาสตามประเพณีนิยมที่มีมูลค่าเกินปกติวิสัยจากผู้ที่เกี่ยวข้องทางธุรกิจกับบริษัทและบริษัทย่อย ให้ผู้บริหาร และ/หรือพนักงานดังกล่าวรายงานต่อผู้บังคับบัญชาตามลำดับขั้นถึงการได้รับของขวัญดังกล่าว ทั้งนี้ การให้หรือรับของขวัญ อาจกระทำได้หากทำด้วยความโปร่งใส หรือทำในที่เปิดเผย หรือสามารถเปิดเผยได้

6.6 การซื้อขายหลักทรัพย์ของบริษัท และการใช้ข้อมูลภายใน

บริษัทให้ความสำคัญในเรื่องการใช้ข้อมูลภายใน โดยกรรมการ ผู้บริหาร และพนักงานทุกคนต้องหลีกเลี่ยงการใช้ข้อมูลภายในเพื่อประโยชน์ของตนโดยเฉพาะในการซื้อหรือขายหลักทรัพย์ของบริษัทและบริษัทย่อย หรือให้ข้อมูลภายในแก่บุคคลอื่นเพื่อประโยชน์ในการซื้อหรือขายหลักทรัพย์ของบริษัทและบริษัทย่อย อีกทั้งจะต้องมีการรายงานการได้มาหรือจำหน่ายไปซึ่งหลักทรัพย์ของบริษัทและบริษัทย่อย เพื่อป้องกันการซื้อหรือขายหลักทรัพย์โดยใช้ข้อมูลภายใน และเพื่อหลีกเลี่ยงข้อครหาเกี่ยวกับความเหมาะสมของการซื้อหรือขายหลักทรัพย์ของบุคคลภายใน อย่างไรก็ตาม เนื่องจากบริษัทมีผู้เกี่ยวข้องและผู้มีส่วนได้ส่วนเสียหลากหลาย จึงต้องดำเนินการให้มีความเสมอภาค และยุติธรรมทุกรายอย่างเท่าเทียมกัน และเพื่อเป็นการป้องกันการกระทำผิดกฎหมายบุคลากรทุกระดับของบริษัท ตลอดจนถึงผู้เกี่ยวข้องทุกคนที่ได้รับทราบหรืออาจได้รับทราบข้อมูลภายในที่ยังไม่เปิดเผยต่อสาธารณชน กรรมการ ผู้บริหาร และพนักงานทุกคนต้องละเว้นการซื้อหรือขายหลักทรัพย์ของบริษัทและบริษัทย่อย ในช่วงเวลา 1 เดือนก่อนที่จะมีการเผยแพร่งบการเงิน หรือเผยแพร่สถานะของบริษัทและบริษัทย่อย รวมถึงข้อมูลสำคัญอื่น ๆ โดยบริษัทจะแจ้งช่วงเวลาที่ควรงดซื้อขายหลักทรัพย์ของบริษัทให้กรรมการและผู้บริหารของบริษัททราบ แต่หากจะทำการซื้อขายหลักทรัพย์ของบริษัท ก็ควรกระทำด้วยความระมัดระวัง โดยไม่ใช้ข้อมูลภายในที่ยังมิได้มีการเปิดเผยในตลาดหลักทรัพย์ในการซื้อขาย เมื่อทำการซื้อขายแล้วก็ควรรายงานการซื้อขายหลักทรัพย์และตลาดหลักทรัพย์นั้น โดยถือปฏิบัติตามกฎระเบียบของตลาดหลักทรัพย์แห่งประเทศไทยและคณะกรรมการกำกับหลักทรัพย์และตลาดหลักทรัพย์

นอกจากนี้ บริษัทยังให้ความสำคัญในการรักษาความปลอดภัยของข้อมูลในระบบสารสนเทศ โดยควบคุม และ/หรือ ป้องกันการเข้าถึงข้อมูลของบริษัทจากบุคคลภายนอก และกำหนดสิทธิในการเข้าถึงข้อมูลให้กับพนักงานในระดับต่าง ๆ ตามอำนาจหน้าที่และความรับผิดชอบ โดยบริษัทมีนโยบายให้บุคคลที่เกี่ยวข้องรับทราบข้อมูลเท่าที่จำเป็นต่อการปฏิบัติงานเท่านั้น กำกับให้มีการใช้และเก็บรักษาข้อมูลสำคัญอย่างรอบคอบและระมัดระวัง และได้ออกมาตรการการป้องกันเพื่อให้การปฏิบัติตามนโยบายเป็นไปด้วยความเรียบร้อย บริษัทได้กำหนดมาตรการป้องกันดังต่อไปนี้

1. จำกัดการเข้าถึงข้อมูลที่ไม่เปิดเผยต่อสาธารณะ โดยให้รับรู้ได้เฉพาะผู้บริหารระดับสูง และเปิดเผยต่อพนักงานของบริษัทตามความจำเป็นเท่าที่ต้องการทราบเท่านั้น และแจ้งให้พนักงานทราบว่าเป็นสารสนเทศที่เป็นความลับ และมีข้อกำนดในการนำไปใช้
2. บริษัทจัดระบบรักษาความปลอดภัยในที่ทำงานเพื่อป้องกันแฟ้มข้อมูลและเอกสารลับ
3. เจ้าของข้อมูลที่ยังไม่เปิดเผยต่อสาธารณชน จะต้องกำชับผู้ที่เกี่ยวข้องให้ปฏิบัติตามขั้นตอนการรักษาความปลอดภัยโดยเคร่งครัด

4. บริษัทได้ออกมาตรการลงโทษสำหรับการใช้ข้อมูลภายในไปในทางมิชอบ ผู้ฝ่าฝืนจะถูกลงโทษ โดยเริ่มตั้งแต่การตักเตือนเป็นหนังสือ ตัดเบี้ยเลี้ยง ตัดค่าจ้าง พักงานชั่วคราวโดยไม่ได้รับค่าจ้าง หรืออาจให้ออกจากงาน รวมทั้งชดใช้ความเสียหายแก่บริษัทกรณีเกิดความเสียหายเป็นตัวเงิน ทั้งนี้ขึ้นอยู่กับความร้ายแรงของความผิดนั้น หรือถูกลงโทษตามกฎหมายตามแต่กรณี

หลักการปฏิบัติที่ 7 รักษาความน่าเชื่อถือทางการเงินและการเปิดเผยข้อมูล

บริษัทและบริษัทย่อย มีเจตนารมณ์ที่จะดำเนินธุรกิจด้วยความโปร่งใสและคำนึงถึงประโยชน์ของบรรดาผู้มีส่วนได้เสียทั้งหมดของบริษัทและบริษัทย่อย ดังนั้น บริษัทและบริษัทย่อย จึงกำหนดให้ฝ่ายจัดการของบริษัทจะต้องมีความรับผิดชอบต่อการจัดทำรายงานทางการเงินที่มีความถูกต้อง ครบถ้วน และทันต่อเวลา ทั้งรายปีและรายไตรมาส โดยบรรดารายงานทางการเงินดังกล่าวจะต้องถูกจัดทำตามมาตรฐานบัญชีที่เป็นที่ยอมรับ และ มีการตรวจสอบโดยผู้สอบบัญชีรับอนุญาตที่มีความรู้ความเชี่ยวชาญในกิจการของบริษัทและบริษัทย่อย

คณะกรรมการบริษัทจะต้องให้ความร่วมมือกับผู้สอบบัญชีรับอนุญาตในการจัดทำรายงานทางการเงิน และจะต้องไม่ปกปิดข้อเท็จจริงอันเป็นสาระสำคัญของรายงานทางการเงินจากผู้สอบบัญชีรับอนุญาต โดยคณะกรรมการเป็นผู้รับผิดชอบต่องบการเงินรวมของบริษัทและบริษัทย่อย ซึ่งจัดทำขึ้นตามมาตรฐานการบัญชีที่รับรองทั่วไปในประเทศไทย โดยเลือกใช้นโยบายบัญชีที่เหมาะสมและถือปฏิบัติอย่างสม่ำเสมอ มีการจัดทำคำอธิบายและการวิเคราะห์ของฝ่ายจัดการเพื่อประกอบการเปิดเผยงบการเงินทุกไตรมาส และใช้ดุลยพินิจอย่างระมัดระวังและประมาณการที่ดีที่สุดในการจัดทำ รวมทั้งมีการเปิดเผยข้อมูลสำคัญอย่างเพียงพอในหมายเหตุประกอบงบการเงิน คณะกรรมการบริษัทจัดให้มีการดำรงไว้ซึ่งระบบควบคุมภายในที่มีประสิทธิภาพ เพื่อให้มั่นใจได้อย่างมีเหตุผลว่าการบันทึกข้อมูลทางบัญชีมีความถูกต้อง ครบถ้วน และเพียงพอที่จะดำรงรักษาไว้ซึ่งทรัพย์สิน และเพื่อให้ทราบจุดอ่อนเพื่อป้องกันไม่ให้เกิดการทุจริตหรือการดำเนินการที่ผิดปกติอย่างมีสาระสำคัญ ตลอดจนมีแผนรองรับเพื่อแก้ไขปัญหาทางการเงิน หากอยู่ในภาวะที่บริษัทประสบปัญหาทางการเงินหรือมีแนวโน้มจะประสบปัญหาโดยคำนึงถึงสิทธิของผู้มีส่วนได้เสีย

หลักปฏิบัติ 8 สนับสนุนการมีส่วนร่วมและการสื่อสารกับผู้ถือหุ้น

คณะกรรมการบริษัทเคารพในสิทธิและมีหน้าที่ในการดูแลรักษาผลประโยชน์ของผู้ถือหุ้นทุกรายอย่างเท่าเทียมกัน ไม่ว่าผู้ถือหุ้นนั้นจะเป็นรายย่อยหรือชาวต่างชาติ นักลงทุนสถาบันหรือผู้ถือหุ้นรายใหญ่ ผู้ถือหุ้นทุกรายมีสิทธิและความเท่าเทียมกัน ดังนี้ สิทธิในการได้รับใบหุ้น โอนหุ้น และสิทธิในการรับทราบข้อมูล ผลการดำเนินงาน นโยบายการบริหารงาน อย่างสม่ำเสมอ และทันเวลา สิทธิในการรับส่วนแบ่งกำไรร่วมกันอย่างเท่าเทียม สิทธิในการเข้าร่วมประชุมผู้ถือหุ้น แสดงความเห็น ให้ข้อเสนอแนะ และร่วมพิจารณาตัดสินใจในการเปลี่ยนแปลงที่สำคัญต่าง ๆ เช่น การแก้ไขข้อบังคับบริษัท การแต่งตั้งคณะกรรมการบริษัท การแต่งตั้งผู้สอบบัญชี การออกหุ้นเพิ่มทุน สิทธิในการรับทราบข้อมูลการทำรายการที่เกี่ยวโยงกัน สิทธิในการขายหุ้นคืนให้กับบริษัทเฉพาะกรณีที่ไม่เห็นด้วยกับมติของที่ประชุมผู้ถือหุ้นซึ่งแก้ไขข้อบังคับของบริษัท เกี่ยวกับสิทธิในการออกเสียงลงคะแนน และสิทธิในการรับเงินปันผล ซึ่งผู้ถือหุ้นเห็นว่าตนไม่ได้รับความเป็นธรรม และสิทธิในการแต่งตั้ง กรรมการบริษัท

สิทธิในการลงคะแนนเสียง

ผู้ถือหุ้นแต่ละรายมีคะแนนเสียง 1 หุ้นต่อ 1 เสียง ในกรณีที่ผู้ถือหุ้นรายใดมีส่วนได้เสียเป็นพิเศษในเรื่องใด ผู้ถือหุ้นคนนั้นไม่มีสิทธิออกเสียงลงคะแนนในเรื่องนั้น

การลงมติการประชุม

การลงมติหรือแต่งตั้งกรรมการในที่ประชุมผู้ถือหุ้นจะต้องใช้มติเสียงข้างมากของผู้มาร่วมประชุมและมีสิทธิลงคะแนนเสียง อย่างไรก็ตามในกรณีต่อไปนี้ ตามข้อบังคับของบริษัทกำหนดต้องใช้คะแนนเสียงไม่น้อยกว่า 3 ใน 4 ของจำนวนเสียงทั้งหมดของผู้ถือหุ้นซึ่งมาประชุม และมีสิทธิออกเสียง

- การขายหรือโอนกิจการของบริษัททั้งหมด หรือบางส่วนที่สำคัญให้แก่บุคคลอื่น
- การซื้อ หรือรับโอนกิจการของบริษัทอื่น หรือบริษัทเอกชนมาเป็นของบริษัท
- การทำ แก้ไข หรือเลิกสัญญาเกี่ยวกับการให้เช่ากิจการของบริษัททั้งหมด หรือบางส่วนที่สำคัญ การมอบหมายให้บุคคลอื่นเข้าจัดการธุรกิจของบริษัท หรือการรวมกิจการกับบุคคลอื่นโดยมีวัตถุประสงค์จะแบ่งกำไรขาดทุนกัน
- การเพิ่ม หรือลดทุนจดทะเบียนของบริษัท ตลอดจนการออกหุ้นกู้
- การแก้ไขเพิ่มเติมหนังสือบริคณห์สนธิ หรือ ข้อบังคับบริษัท
- การควบหรือเลิกบริษัท

สิทธิในการประชุมผู้ถือหุ้น

- การประชุมผู้ถือหุ้นถือเป็นส่วนสำคัญส่วนหนึ่งของการสื่อสารกับผู้ถือหุ้น คณะกรรมการบริษัทได้จัดให้มีการประชุมผู้ถือหุ้นเป็นการประชุมสามัญประจำปี 1 ครั้ง ภายใน 4 เดือน นับแต่วันสิ้นสุดรอบปีบัญชีของบริษัท และอาจเรียกประชุมวิสามัญผู้ถือหุ้นเป็นกรณีไป หากมีความจำเป็นเร่งด่วนต้องเสนอวาระเป็นกรณีพิเศษซึ่งเป็นเรื่องที่กระทบต่อผลประโยชน์ของผู้ถือหุ้นหรือเกี่ยวกับข้อบังคับตามกฎหมาย
- ก่อนการประชุมบริษัทจะจัดส่งหนังสือเชิญประชุมพร้อมแนบเอกสารประกอบการประชุมล่วงหน้าอย่างน้อย 14 วัน และเปิดเผยไว้ในเว็บไซต์ของบริษัท ตลอดจนได้เปิดโอกาสให้ผู้ถือหุ้นส่งคำถามล่วงหน้ามายังบริษัทเพื่อตอบคำถามที่อาจมีจากผู้ถือหุ้น
- บริษัทได้เปิดสิทธิให้ผู้ถือหุ้นได้เสนอระเบียบวาระการประชุมสามัญผู้ถือหุ้นในแต่ละประจำปี และเสนอชื่อบุคคลเพื่อเข้ารับการพิจารณาเลือกตั้งเป็นกรรมการบริษัท เพื่อให้เป็นไปตามหลักการกำกับดูแลกิจการที่ดีตาม หลักเกณฑ์ ขั้นตอนของการให้สิทธิผู้ถือหุ้นผ่านช่องทางสารสนเทศของตลาดหลักทรัพย์แห่งประเทศไทยและเผยแพร่ผ่านทางเว็บไซต์ (www.triton.co.th) ของบริษัท
- บริษัทส่งเสริมให้ผู้ถือหุ้นทุกราย รวมทั้ง ผู้ถือหุ้นประเภทสถาบันเข้าร่วมประชุมผู้ถือหุ้น

- การจัดประชุมทุกครั้งบริษัทมีนโยบายให้มีการแต่งตั้ง กรรมการอิสระอย่างน้อย 1 คน เป็นผู้รับมอบฉันทะ ออกเสียงแทนผู้ถือหุ้นที่ไม่สะดวกเข้าร่วมประชุม และแจ้งไว้ในหนังสือนัดประชุม
- ในการประชุม ประธานคณะกรรมการบริษัท ประธานเจ้าหน้าที่บริหาร คณะกรรมการชุดย่อย ผู้บริหารและผู้สอบบัญชี จะเข้าร่วมประชุมเพื่อให้ข้อมูล ตอบข้อซักถามตามวาระต่าง ๆ โดยก่อนเริ่มการประประชุม บริษัทได้ถือปฏิบัติให้มีการแถลงให้ผู้ถือหุ้นได้รับทราบสิทธิตามข้อบังคับของบริษัท วิธีการในการดำเนินการประชุม วิธีการใช้สิทธิลงคะแนน และสิทธิในการแสดงความเห็นรวมทั้ง การตั้งคำถามใด ๆ ต่อที่ประชุมตามระเบียบวาระการประชุมและเรื่องที่เสนอ ทั้งนี้ ประธานที่ประชุมได้จัดสรรเวลาให้อย่างเหมาะสม เพียงพอ และส่งเสริมให้ผู้ถือหุ้นมีโอกาสแสดงความเห็นและซักถาม ในที่ประชุมอย่างเท่าเทียมกัน
- บริษัทจัดส่งหนังสือมอบฉันทะแบบ ก. และ แบบ ข. ไปพร้อมกับหนังสือเชิญประชุมผู้ถือหุ้น เพื่ออำนวยความสะดวกให้กับผู้ถือหุ้นในการใช้สิทธิในการออกเสียง
- บริษัทได้แจ้งถึงเอกสารหรือหลักฐานเพื่อใช้ในการแสดงความเป็นผู้ถือหุ้นหรือผู้แทนของผู้ถือหุ้นที่มีสิทธิเข้าร่วมประชุมในเอกสารแนบหนังสือเชิญประชุมผู้ถือหุ้น
- ภายหลังการประชุมบริษัทกำหนดให้จัดทำรายงานการประชุมผู้ถือหุ้นให้แล้วเสร็จภายใน 14 วันและมีรายละเอียดเพียงพอรวมทั้งคำถามและคำตอบที่เกิดขึ้นในที่ประชุม สำหรับผู้ถือหุ้นที่มิได้มาร่วมประชุมสามารถตรวจสอบรายงานการประชุมได้จากเว็บไซต์ของบริษัท

จรรยาบรรณของผู้บริหารและพนักงาน

1. ผู้บริหาร และพนักงานทุกคนจะต้องปฏิบัติหน้าที่ด้วยความรับผิดชอบ โดยถือประโยชน์สูงสุดของบริษัทและบริษัทย่อย เป็นสำคัญ และจะต้องอุทิศกำลังกายกำลังใจให้แก่งานของบริษัทและบริษัทย่อย อย่างเต็มที่ และสุดความสามารถ หลีกเลี่ยงการทำงานให้แก่บุคคลอื่นที่มีผลประโยชน์ตอบแทน อีกทั้ง จะต้องปฏิบัติงานโดยประยุกต์ใช้ความรู้ และประสบการณ์ ให้เกิดประโยชน์สูงสุดต่อบริษัทและบริษัทย่อย เพื่อให้บริษัทเจริญก้าวหน้าทัดเทียมกับองค์กรชั้นนำ
2. ผู้บริหาร และพนักงานทุกคนจะต้องปฏิบัติหน้าที่ด้วยความซื่อสัตย์สุจริต และเที่ยงธรรม หลีกเลี่ยงการใช้อำนาจหน้าที่ของตน หรือยอมให้ผู้อื่นอาศัยอำนาจหน้าที่ของตน ไม่ว่าโดยตรงหรือโดยอ้อมแสวงหาประโยชน์แก่ตนเองหรือผู้อื่น
3. ผู้บริหาร และพนักงานทุกคนจะต้องมีทัศนคติที่ดีต่อบริษัทและบริษัทย่อย รักษาชื่อเสียงและภาพลักษณ์ของบริษัทและบริษัทย่อย ไม่ให้ร้ายหรือให้ข้อมูลข่าวสารอันอาจก่อให้เกิดความเสียหายต่อชื่อเสียงและภาพลักษณ์ของบริษัทและบริษัทย่อย และหลีกเลี่ยงการแสดงความคิดเห็นต่อบุคคลภายนอก ในเรื่องที่อาจกระทบกระเทือนต่อชื่อเสียงและการดำเนินงานของบริษัทและบริษัทย่อย
4. ผู้บริหาร และพนักงานทุกคนจะต้องเอาใจใส่อย่างจริงจังต่อกิจกรรมทั้งปวงที่จะเสริมสร้างคุณภาพ และพัฒนาบริษัทและบริษัทย่อย ไปสู่ความเป็นเลิศ
5. ผู้บริหาร และพนักงานทุกคนจะต้องเสริมสร้างความสามัคคีภายในบริษัทและบริษัทย่อย
6. ผู้บริหาร และพนักงานทุกคนจะต้องไม่นำเรื่องส่วนตัวหรือข้อมูลของเพื่อนร่วมงาน ผู้บังคับบัญชา และผู้ใต้บังคับบัญชาไปวิพากษ์วิจารณ์ในทางที่เสื่อมเสีย
7. ผู้บริหาร และพนักงานทุกคนจะต้องรับฟังความคิดเห็น และข้อเสนอแนะของเพื่อนร่วมงาน ผู้บังคับบัญชา และผู้ใต้บังคับบัญชา และพิจารณานำไปใช้ในทางที่เป็นประโยชน์ต่อบริษัทและบริษัทย่อย โดยปราศจากอคติ
8. ผู้บริหาร และพนักงานทุกคนจะต้องปฏิบัติตามนโยบายต่าง ๆ ของบริษัทและบริษัทย่อย อย่างเคร่งครัด
9. ผู้บริหาร และพนักงานทุกคนจะต้องงดเว้นการให้ของขวัญหรือประโยชน์อื่นใดแก่ผู้บังคับบัญชาหรือผู้ใต้บังคับบัญชา หรืองดเว้นการรับของขวัญหรือประโยชน์อื่นใดจากผู้บังคับบัญชาหรือผู้ใต้บังคับบัญชา
10. ผู้บริหารจะต้องให้ความรู้และถ่ายทอดประสบการณ์ในการทำงานของตนให้แก่ผู้ใต้บังคับบัญชา รวมทั้งให้คำปรึกษาและแนะนำผู้ใต้บังคับบัญชา
11. ผู้บริหารจะต้องพึงใช้หลักคุณธรรมในการบริหารงานบุคคล เช่น การรับบุคคลเข้าทำงานการประเมินผลงานและศักยภาพ การให้รางวัลกรณีต่าง ๆ การลงโทษ เป็นต้น
12. ผู้บริหารจะต้องส่งเสริม และพัฒนาผู้ใต้บังคับบัญชา ให้มีความรู้ความสามารถ เพื่อให้เจริญก้าวหน้าในอาชีพการงาน
13. ผู้บริหารจะต้องปฏิบัติตนให้เป็นที่เคารพนับถือของพนักงาน มีความยุติธรรม ไม่เลือกปฏิบัติ
14. ผู้บริหารจะต้องส่งเสริมให้การทำงานมีประสิทธิภาพสูงขึ้น มีการกำกับดูแลการทำงานของผู้ใต้บังคับบัญชาอย่างใกล้ชิด และคอยแนะนำให้มีการปรับปรุงงานอยู่ตลอดเวลา และเน้นย้ำเรื่องการใช้ทรัพยากรของบริษัทและบริษัทย่อย ที่มีอยู่อย่างจำกัดให้คุ้มค่ามากที่สุด
15. ผู้บริหารจะต้องทำตนเป็นตัวอย่างที่ดีให้แก่ผู้ใต้บังคับบัญชา โดยเฉพาะอย่างยิ่งเรื่องการทำงานอย่างทุ่มเทให้แก่บริษัทและบริษัทย่อย และการยึดมั่นในจรรยาบรรณและจริยธรรม
16. พนักงานทุกคนจะต้องให้ความเคารพต่อผู้บังคับบัญชา และจะต้องปฏิบัติตามคำสั่งที่ชอบด้วยกฎหมายของผู้บังคับบัญชา อีกทั้งจะต้องปฏิบัติงานตามสายการบังคับบัญชา
17. พนักงานทุกคนจะต้องไม่รายงานข้อมูลอันเป็นเท็จหรือเสนอความเห็นที่ไม่สุจริตต่อผู้บังคับบัญชา อีกทั้งจะต้องไม่กล่าวร้ายผู้บริหารและพนักงานอื่น ๆ โดยปราศจากมูลความจริง
18. พนักงานทุกคนจะต้องมีสัมมาคารวะ และมีความสุภาพต่อผู้บังคับบัญชาและเพื่อนพนักงานทุกคน และไม่ปฏิบัติงานข้ามผู้บังคับบัญชาของตนเว้นแต่เป็นเรื่องเร่งด่วน ซึ่งกรณีนี้เมื่อเกิดขึ้นแล้วต้องรีบรายงานให้ผู้บังคับบัญชาของตนให้ทราบโดยเร็ว
19. พนักงานทุกคนจะต้องทำงานโดยให้เกียรติซึ่งกันและกัน โดยฟังความเห็นของผู้อื่นตามควรแก่กรณี ไม่แอบอ้างเอาผลงานของผู้อื่นมาเป็นของตน พึงเคารพในสิทธิของพนักงานอื่นที่อยู่ในองค์กรเดียวกัน
20. พนักงานทุกคนจะต้องรักษาและเสริมสร้างความรัก ความสามัคคีระหว่างบุคคล ระหว่างหมู่คณะ และจะต้องทำงานร่วมกันเป็นทีมและช่วยเหลือเกื้อกูลซึ่งกันและกัน

การปฏิบัติให้เป็นไปตามกฎหมาย กฎ ระเบียบ ข้อบังคับต่าง ๆ

กรรมการ ผู้บริหาร และพนักงานทุกคนจะต้องปฏิบัติตามกฎ ระเบียบ นโยบาย ข้อบังคับต่าง ๆ ของบริษัทและบริษัทย่อย อย่างเคร่งครัด อีกทั้ง ในการดำเนินงานของบริษัทและบริษัทย่อย กรรมการ ผู้บริหาร และพนักงานทุกคนจะต้องปฏิบัติตามกฎหมาย กฎ ระเบียบ ข้อบังคับต่าง ๆ ที่มีผลบังคับใช้กับการดำเนินงานของบริษัทและบริษัทย่อย อย่างเคร่งครัด

กรรมการ ผู้บริหาร และพนักงานทุกคนจะต้องมีความรู้ความเข้าใจ และรับทราบถึงบรรดากฎหมาย กฎ ระเบียบ ข้อบังคับต่าง ๆ ที่มีผลบังคับใช้กับการดำเนินงานของบริษัทและบริษัทย่อย และมีการติดตามการเปลี่ยนแปลงแก้ไขบรรดากฎหมาย กฎ ระเบียบ ข้อบังคับต่าง ๆ ที่มีผลบังคับใช้กับการดำเนินงานของบริษัทและบริษัทย่อย อย่างสม่ำเสมอ

หลักความเป็นส่วนตัว และการรักษาความลับ

กรรมการ ผู้บริหาร และพนักงานทุกคนต้องรักษาข้อมูลหรือข่าวสารของบริษัทและบริษัทย่อย ที่ยังไม่ได้เปิดเผยต่อสาธารณะไว้เป็นความลับ และต้องไม่นำข้อมูลข่าวสารดังกล่าวไปใช้แสวงหาประโยชน์โดยมิชอบ อีกทั้ง กรรมการ ผู้บริหาร และพนักงานทุกคนต้องพึงหลีกเลี่ยงการเปิดเผย หรือการใช้ประโยชน์จากข้อมูลที่เป็นความลับของบริษัทและบริษัทย่อย อย่างเด็ดขาด

กรรมการ ผู้บริหาร และพนักงานทุกคนต้องรักษาความลับของบริษัทและบริษัทย่อย โดยดูแลและระมัดระวังมิให้เอกสารหรือข่าวสารอันเป็นความลับของบริษัทและบริษัทย่อย รั่วไหล หรือตกไปถึงผู้อื่นซึ่งอาจเป็นเหตุให้เกิดความเสียหายแก่บริษัทและบริษัทย่อย ทั้งนี้รวมถึงการไม่ให้เอกสารหรือข่าวสารของบริษัทและบริษัทย่อย ที่ไม่พึงเปิดเผยแก่บุคคลภายนอก เว้นแต่ได้รับอนุญาตจากผู้บังคับบัญชา

บริษัทและบริษัทย่อย ต้องดูและรักษา และปกป้องข้อมูลส่วนบุคคลที่บริษัทและบริษัทย่อย ได้รับมา และใช้ความระมัดระวังอย่างสูงสุดในการจัดการกับข้อมูลดังกล่าวเพื่อรักษาความเป็นส่วนตัวของเจ้าของข้อมูล โดยบริษัทและบริษัทย่อย จะใช้ข้อมูลส่วนบุคคลเพื่อจุดประสงค์ในทางธุรกิจตามที่บริษัทและบริษัทย่อย ได้แจ้งแก่เจ้าของข้อมูลในขณะที่รวบรวมข้อมูลเท่านั้น

สภาพแวดล้อมการทำงาน

กรรมการ และผู้บริหารพึงสร้างสภาพแวดล้อมในการทำงานให้มีความสะอาด สะดวกสบาย มั่นคง และมีความปลอดภัย อีกทั้ง กรรมการและผู้บริหารพึงปกครอง และบังคับบัญชาผู้ใต้บังคับบัญชาด้วยเมตตาธรรมและจริยธรรม พร้อมทั้งสร้างบรรยากาศในสถานที่ทำงานให้มีความอบอุ่นเป็นกันเอง

พนักงานทุกคนต้องร่วมสร้าง และรักษาบรรยากาศแห่งความสามัคคีและความเป็นน้ำหนึ่งใจเดียวกันในหมู่พนักงาน
บริษัทและบริษัทย่อย ต้องสร้างสภาพแวดล้อมการทำงานบนพื้นฐานของความเท่าเทียมกัน โดยไม่คำนึงถึงความแตกต่างทางด้านเชื้อชาติ ศาสนา วัฒนธรรม อายุ เพศ ระดับการศึกษา ความรู้ และความสามารถ

บริษัทและบริษัทย่อย ต้องรับฟัง และติดตามความคิดเห็นของพนักงานที่มีต่อองค์กรในด้านต่าง ๆ อย่างต่อเนื่อง โดยจัดให้มีการสำรวจความความพึงพอใจและความผูกพันของพนักงานเป็นประจำในทุกปี เพื่อให้ทราบความคิดเห็นของพนักงานที่มีต่อบริษัทและบริษัทย่อย และนำข้อมูลที่ได้มาวิเคราะห์ผลที่ได้รับจากการสำรวจ เพื่อหาแนวทางในการปรับปรุงผลที่ได้จากข้อคิดเห็นเหล่านั้น

สิทธิทางการเมือง

บริษัทและบริษัทย่อย ยึดถือหลักปฏิบัติด้านความเป็นกลางทางการเมือง ดังนั้น บริษัทและบริษัทย่อย จึงมีนโยบายบริหารงานตามกฎหมายด้วยความซื่อสัตย์สุจริต ไม่ฝักใฝ่การเมือง และมีความเป็นกลางทางการเมืองอย่างเคร่งครัด

อย่างไรก็ตาม กรรมการ ผู้บริหาร และพนักงานทุกคนสามารถให้ความสนับสนุนเป็นการส่วนตัวต่อพรรคการเมือง นักการเมือง หรือผู้สมัครชิงตำแหน่งทางการเมืองได้ตามความต้องการของตน ตราบเท่าที่การสนับสนุนดังกล่าวไม่เกี่ยวข้องโดยตรงหรือโดยอ้อมกับการดำเนินงานของบริษัทและบริษัทย่อย หรือเกี่ยวข้องกับเงินทุน หรือแหล่งทรัพยากรอื่น ๆ ของบริษัทและบริษัทย่อย ทั้งนี้ ห้ามมิให้กรรมการ ผู้บริหาร หรือพนักงานคนหนึ่งคนใดดำเนินการอย่างหนึ่งอย่างใด ไม่ว่าโดยตรงหรือโดยอ้อม ในลักษณะที่เป็นการการชักจูงหรือผลักดันในรูปแบบใด ๆ ต่อกรรมการ ผู้บริหาร หรือพนักงานคนอื่น ๆ เพื่อให้กรรมการ ผู้บริหาร หรือพนักงานให้ความช่วยเหลือทางการเงินหรือดำเนินกิจกรรมสนับสนุนพรรคการเมือง นักการเมืองหรือผู้สมัครชิงตำแหน่งทางการเมือง

ความรับผิดชอบต่อสังคมและการพัฒนาอย่างยั่งยืน

บริษัทยึดมั่นในการดำเนินธุรกิจด้วยหลักการบริหารและการกำกับดูแลกิจการที่ดี มีจรรยาบรรณ ตลอดจนมีส่วนร่วมในการพัฒนาสังคม โดยคำนึงถึงผู้มีส่วนได้เสียทุกฝ่าย ดังนั้นเพื่อให้การดำเนินธุรกิจเป็นไปอย่างยั่งยืน ควบคู่ไปกับการมีส่วนร่วมรับผิดชอบต่อสังคม บริษัทจึงกำหนดนโยบายความรับผิดชอบต่อสังคม ดังนี้

1. หลักการกำกับดูแลกิจการที่ดี บริษัทดำเนินธุรกิจด้วยระบบบริหารจัดการที่มีความโปร่งใส ประกอบกิจการด้วยความเป็นธรรม มีประสิทธิภาพและสามารถตรวจสอบได้ โดยคำนึงถึงผู้มีส่วนได้เสียทุกภาคส่วน มีความซื่อสัตย์สุจริตในการดำเนินธุรกิจร่วมกัน มุ่งมั่นสร้างความพึงพอใจและความมั่นใจให้กับลูกค้า รวมทั้งรักษาสัมพันธภาพที่ดีมุ่งเน้นการทำการค้าด้วยความซื่อสัตย์และเป็นธรรม
2. การต่อต้านการทุจริตคอร์รัปชั่น บริษัทมีเจตนารมณ์และความมุ่งมั่นที่จะต่อต้านการทุจริตคอร์รัปชั่น ในทุกรูปแบบ รวมทั้งมีมาตรการป้องกันและบริหารความเสี่ยงด้านทุจริตอย่างชัดเจน เพื่อให้การดำเนินธุรกิจของบริษัทปราศจากการมีส่วนร่วมในการทุจริตคอร์รัปชั่น
3. การเคารพสิทธิมนุษยชนและปฏิบัติต่อแรงงานอย่างเป็นธรรม บริษัทตระหนักและเล็งเห็นถึงความสำคัญของการเคารพสิทธิมนุษยชน ซึ่งเป็นสิทธิขั้นพื้นฐานยึดตามหลักความเสมอภาคและความเท่าเทียมกัน โดยบริษัทได้สนับสนุนให้พนักงานทุกคนเคารพในการปกป้องสิทธิของตนที่เป็นการกระทำที่ไม่ละเมิดต่อสิทธิของผู้อื่น และยึดมั่นในการปฏิบัติ ตามหลักสิทธิมนุษยชนบนพื้นฐานของศักศรีความเป็นมนุษย์ต่อผู้มีส่วนได้เสียทุกฝ่าย ในด้านการปฏิบัติต่อ

แรงงาน บริษัทไม่สนับสนุนการบังคับใช้แรงงานหรือทำงานเกินระยะเวลาที่กฎหมายกำหนด รวมถึงการไม่ใช้แรงงานเด็ก และบริษัทยังได้จัดให้มีสวัสดิการด้านต่าง ๆ สำหรับพนักงานตามที่กฎหมายกำหนด ตลอดจนให้พนักงานได้พัฒนาฝึกฝนทักษะความรู้และเพิ่มพูนศักยภาพอย่างสม่ำเสมอ ทั้งมีการเลื่อนตำแหน่งโดยพิจารณาตามผลปฏิบัติงาน ไม่เอนเอียง มีการกำหนดเงื่อนไขการจ้างงานของพนักงานที่เหมาะสม และให้ค่าตอบแทนที่เป็นธรรม

4. การดูแลรักษาสิ่งแวดล้อม บริษัทกระตุ้นให้พนักงานมีจิตสำนึกเรื่องการใช้ทรัพยากรที่มีอยู่อย่างมีประสิทธิภาพ การนำทรัพยากรกลับมาใช้ใหม่ การใช้พลังงานน้ำ ไฟฟ้าอย่างคุ้มค่า และการจัดการกับของเสีย รวมถึงให้ความรู้ถึงผลกระทบที่ก่อเกิดจากการไม่รักษาสิ่งแวดล้อม
5. การร่วมพัฒนาชุมชนและสังคม บริษัทให้การสนับสนุนกิจกรรมต่าง ๆ ภายในชุมชน ตามความเหมาะสม รวมทั้งส่งเสริมให้พนักงานมีส่วนร่วมในการพัฒนาชุมชนและสังคมอย่างสม่ำเสมอ เพื่อให้ทุกคนได้รู้จักกันแบ่งปันสิ่งดี ๆ ตอบแทนสู่สังคมใกล้เคียง

ทั้งนี้ ในการบริหารจัดการองค์กรได้อย่างยั่งยืน บริษัทมุ่งมั่นที่จะดำเนินธุรกิจตามกรอบนโยบายข้างต้น และก้าวไปสู่อีกขั้นของการพัฒนาการดำเนินงานที่ครอบคลุมถึงสิ่งแวดล้อม สังคม และการกำกับดูแลกิจการที่ดี เพื่อเสริมสร้างความมั่นคงทางธุรกิจ และความมั่นใจของผู้มีส่วนได้เสียทุกฝ่ายในการขับเคลื่อนองค์กรให้เติบโตไปพร้อมกันอย่างยั่งยืน

ความรับผิดชอบต่อสิ่งแวดล้อม

บริษัทและบริษัทย่อย ยึดมั่นในการดูแลรักษาสิ่งแวดล้อม ทั้งที่ดำเนินการเองและร่วมมือกับภาครัฐ ตลอดทั้งผู้ที่ทำงานภายใต้การควบคุมของบริษัท ให้ตระหนักถึงความสำคัญของการรักษาสิ่งแวดล้อม และสร้างเสริมความสัมพันธ์อันดีต่อสังคม ร่วมกับภาครัฐ ภาคเอกชน รวมถึงหน่วยงานอื่น ๆ ที่เกี่ยวข้องโดยให้การสนับสนุนและมีส่วนร่วมในกิจกรรมเพื่อการอนุรักษ์ทรัพยากรธรรมชาติและสิ่งแวดล้อมอย่างต่อเนื่อง บริษัทจึงมุ่งมั่นที่จะผลักดันและสนับสนุนการดำเนินงานต่าง ๆ ให้ก่อให้เกิดผลกระทบต่อสิ่งแวดล้อมน้อยที่สุด พร้อมทั้งเสริมสร้างอาชีวอนามัยและความปลอดภัยในการปฏิบัติงานแก่ทุกคนในองค์กรด้วยการจัดหาหลักสูตรฝึกอบรมที่เกี่ยวข้องเพื่อเป็นการยกระดับความรู้และเสริมสร้างแนวทางในการปฏิบัติตนให้สอดคล้องกับนโยบายสิ่งแวดล้อมขององค์กร และเพื่อการเติบโตทางธุรกิจควบคู่กับการจัดการสิ่งแวดล้อมอย่างยั่งยืน

การดำเนินงานของบริษัทและบริษัทย่อย จะต้องปฏิบัติให้เป็นไปตามกฎหมายด้านสิ่งแวดล้อมที่มีผลใช้บังคับ และให้ถือเป็นความรับผิดชอบของพนักงานทุกคนที่จะต้องปฏิบัติให้เป็นไปตามกฎหมายด้านสิ่งแวดล้อมที่ผลบังคับใช้ดังกล่าว เพื่อการนี้บริษัทและบริษัทย่อย จะส่งเสริมให้พนักงานทุกคนมีความรู้ความเข้าใจในกฎหมายด้านสิ่งแวดล้อม และส่งเสริมให้พนักงานทุกคนตระหนักถึงความสำคัญของสิ่งแวดล้อม และจะดำเนินการการสร้างแรงจูงใจให้พนักงานทุกคนเข้าใจและปฏิบัติตามพันธะสัญญาของบริษัทและบริษัทย่อย ด้านสิ่งแวดล้อม รวมทั้งกำหนดให้มีมาตรการควบคุมการปล่อยของเสียให้อยู่ในระดับต่ำกว่าค่ามาตรฐานที่ยอมรับได้ และกำหนดให้มีการตอบสนองอย่างรวดเร็วและอย่างมีประสิทธิภาพต่อเหตุการณ์ที่มีผลกระทบต่อสิ่งแวดล้อมและชุมชน อันเนื่องมาจากการดำเนินงานของบริษัทและบริษัทย่อย โดยให้ความร่วมมืออย่างเต็มที่กับเจ้าหน้าที่ภาครัฐและหน่วยงานที่เกี่ยวข้อง บริษัทมีการบริหารจัดการการใช้พลังงาน สาธารณูปโภค และของเสีย เช่น น้ำ ไฟฟ้า ขยะมูลฝอย ฯลฯ ให้เกิดประโยชน์สูงสุด เพื่อลดผลกระทบต่อสิ่งแวดล้อม รวมทั้งรณรงค์ให้มีการใช้ทรัพยากรที่มีจำกัดอย่างมีประสิทธิภาพ โดยการลดการใช้ ใช้ให้คุ้มค่า และนำกลับมาใช้ใหม่ มีการปรับปรุงวิธีการดำเนินงานและเสริมสร้างสภาพแวดล้อมในการทำงานอย่างต่อเนื่อง เพื่อให้เกิดความปลอดภัยตามมาตรฐานและวิธีการที่กำหนด พร้อมทั้งดำเนินการปรับปรุงเพื่อลดอุบัติเหตุ และป้องกันการเจ็บป่วยจากโรคที่อาจเกิดขึ้นจากการทำงาน เพื่อลดความเสี่ยงที่จะนำไปสู่ผลกระทบด้าน อาชีวอนามัยและความปลอดภัยในการปฏิบัติงาน

การรักษาและการใช้ทรัพย์สินของบริษัท

พนักงานทุกคนมีหน้าที่และความรับผิดชอบในการดูแลรักษาทรัพย์สินของบริษัทและบริษัทย่อย มิให้เกิดความเสียหาย สูญหาย และมิให้เกิดการนำทรัพย์สินของบริษัทและบริษัทย่อย ไปใช้อย่างไม่เหมาะสม ไร้ประสิทธิภาพ และไม่เกิดประโยชน์ต่อบริษัทและบริษัทย่อย อย่างเต็มที่ อีกทั้ง มิให้มีการนำทรัพย์สินของบริษัทและบริษัทย่อย ไปใช้เพื่อประโยชน์ส่วนตนหรือเพื่อประโยชน์ของผู้อื่น

ทรัพย์สินดังกล่าวหมายถึงทรัพย์สินทั้งที่มีตัวตน และไม่มีตัวตน เช่น สังหาริมทรัพย์ อสังหาริมทรัพย์ เทคโนโลยี ความรู้ทางวิชาการ เอกสิทธิ์ สิทธิบัตร ลิขสิทธิ์ ตลอดจนข้อมูลที่เป็นความลับที่ไม่ได้เปิดเผยสาธารณชน ได้แก่ แผนธุรกิจ ประมาณการทางการเงิน ข้อมูลด้านทรัพยากรบุคคล เป็นต้น

การดูแลติดตามและการปฏิบัติตามจรรยาบรรณ

บริษัทได้กำหนดแนวทางในการติดตามกำกับดูแลการดำเนินธุรกิจและการปฏิบัติงาน ให้มีประสิทธิภาพ เพื่อส่งเสริมให้กรรมการ ผู้บริหารและพนักงานดำเนินธุรกิจและปฏิบัติงานในนามของบริษัท ด้วยพฤติกรรมที่เหมาะสมและใช้เป็นแนวทางในการพิจารณาหลีกเลี่ยงการกระทำที่เสี่ยงต่อการขัดจรรยาบรรณ การไม่ปฏิบัติตามจรรยาบรรณธุรกิจเล่มนี้ถือเป็นการทำผิดวินัย พนักงานอาจถูก ตักเตือน พักงาน หรือปลดจากการเป็นพนักงาน

1. ถือเป็นหน้าที่และความรับผิดชอบของกรรมการและพนักงานที่จะต้องรับทราบ ทำความเข้าใจ และปฏิบัติตามจรรยาบรรณอย่างเคร่งครัด
2. กรรมการ และผู้บริหารจะต้องเป็นผู้นำในการปฏิบัติตามจรรยาบรรณ ตลอดจน ส่งเสริมสภาพแวดล้อมในการทำงานให้พนักงานและบุคคลที่เกี่ยวข้องเข้าใจว่าการปฏิบัติตามจรรยาบรรณเป็นสิ่งที่ถูกต้องและต้องปฏิบัติอย่างเคร่งครัด และไม่สามารถอ้างได้ว่าไม่ทราบแนวปฏิบัติ ที่กำหนดไว้ในจรรยาบรรณนี้

บริษัทและบริษัทย่อย จะต้องดำเนินการให้มีการทบทวนจรรยาบรรณธุรกิจอย่างน้อยปีละ 1 ครั้ง เพื่อให้จรรยาบรรณธุรกิจมีความเหมาะสมกับภาวการณ์ และสภาพแวดล้อมทางธุรกิจที่อาจจะเปลี่ยนแปลงไปได้ตลอดเวลา

ในกรณีที่กรรมการ ผู้บริหาร หรือพนักงานคนหนึ่งคนใดมีข้อสงสัยหรือประสบปัญหาในการทำความเข้าใจหรือประสบปัญหาในการปฏิบัติตามจรรยาบรรณธุรกิจ หรือกรณีจรรยาบรรณธุรกิจมิได้กำหนดเรื่องใดเรื่องหนึ่งไว้โดยเฉพาะเจาะจง ขอให้กรรมการ ผู้บริหาร หรือพนักงานทุกคนพึงตั้งคำถามเกี่ยวกับเรื่องดังกล่าวก่อนที่จะตัดสินใจดำเนินการอย่างหนึ่งอย่างใด ว่าเรื่องที่จะดำเนินการนั้นเป็นเรื่องที่ขัดต่อกฎหมายหรือไม่ และเรื่องที่จะดำเนินการนั้นขัดต่อนโยบาย ค่านิยมและวัฒนธรรมของบริษัทและบริษัทย่อย หรือไม่ และเรื่องที่จะดำเนินการนั้นเป็นเรื่องที่สังคมยอมรับและสามารถเปิดเผยต่อสังคมได้หรือไม่ และเรื่องที่จะดำเนินการนั้นจะทำให้เกิดความเสียหายต่อชื่อเสียงและภาพลักษณ์ของบริษัทและบริษัทย่อย หรือไม่ และเรื่องที่จะดำเนินการนั้นส่งผลเสียต่อผู้มีส่วนได้เสียของบริษัทและบริษัทย่อย หรือไม่

การแจ้งเบาะแสและรับข้อร้องเรียน

บริษัทและบริษัทย่อย คาดหวังให้กรรมการ ผู้บริหาร และพนักงานทุกคนร่วมกันสอดส่องดูแลการปฏิบัติตามจรรยาบรรณธุรกิจของบริษัทและบริษัทย่อย โดยบริษัทและบริษัทย่อยได้ดำเนินการให้มีช่องทางในการร้องเรียนการกระทำอันเป็นการฝ่าฝืน หรือเป็นการละเว้นการปฏิบัติให้เป็นไปตามจรรยาบรรณธุรกิจของบริษัทและบริษัทย่อย และได้กำหนดแนวปฏิบัติในการพิจารณาและสอบสวนเรื่องราวร้องทุกข์ หรือร้องเรียนการกระทำอันเป็นการฝ่าฝืน หรือเป็นการละเว้นการปฏิบัติตามจรรยาบรรณธุรกิจไว้ โดยบรรดาข้อมูลที่บริษัทและบริษัทย่อยได้รับผ่านช่องทางการร้องเรียนจะถือเป็นข้อมูลความลับ ซึ่งบริษัทและบริษัทย่อย จะทำการเก็บรักษาข้อมูลดังกล่าวอย่างดีที่สุด และผู้ร้องเรียนจะได้รับความคุ้มครองไม่ให้ถูกกลั่นแกล้งในระหว่างการสอบสวนและภายหลังการสอบสวน อีกทั้งจะดำเนินการกับบรรดาข้อร้องเรียนอย่างเสมอภาค โปร่งใส และเอาใจใส่ เป็นธรรมแก่ทุกฝ่าย โดยมีการกำหนดระยะเวลาสอบสวนข้อร้องเรียนอย่างเหมาะสมและเป็นธรรม

ทั้งนี้ ท่านสามารถแจ้งเบาะแสหรือข้อร้องเรียน ผ่านทางช่องทาง ดังนี้

ก) ไปรษณีย์ : คณะกรรมการตรวจสอบ
บริษัท ไทรทัน โฮลดิ้ง จำกัด (มหาชน)
เลขที่ 60 ซอยประดิษฐ์มนูธรรม 19
ถนนประดิษฐ์มนูธรรม แขวงลาดพร้าว
เขตลาดพร้าว กรุงเทพมหานคร 10230

ข) โทรศัพท์ : 02-553-5000

ค) E-mail : whistleblowing@triton.co.th

ง) เว็บไซต์บริษัท : https://www.triton.co.th/th/corporate-governance/#th-whistle-blowing

กระบวนการดำเนินการเมื่อได้รับเบาะแสหรือข้อร้องเรียน

1. รวบรวมข้อเท็จจริง เมื่อมีผู้ร้องเรียนการกระทำใด ๆ ที่ฝ่าฝืนต่อคณะกรรมการตรวจสอบ คณะกรรมการตรวจสอบจะแต่งตั้งคณะกรรมการสอบสวน ซึ่งขึ้นอยู่กับสถานการณ์และตามความเหมาะสม เพื่อดำเนินการรวบรวมข้อเท็จจริงที่เกี่ยวข้องกับการทุจริตคอร์รัปชั่น หรือการกระทำความผิดกฎหมาย หรือการฝ่าฝืนหลักการกำกับดูแลกิจการที่ดี หรือการไม่ปฏิบัติตาม จรรยาบรรณของบริษัท หรือการไม่เคารพสิทธิมนุษยชน หรือการรายงานทางการเงินที่ไม่ถูกต้อง หรือ ระบบควบคุมภายในที่บกพร่องนั้น ๆ
2. ประมวลผล และกลั่นกรองข้อมูล คณะกรรมการสอบสวนจะเป็นผู้ประเมินผล และกลั่นกรองข้อมูล เพื่อพิจารณาขั้นตอน และ วิธีการจัดการที่เหมาะสมในแต่ละเรื่อง
3. การสอบสวนข้อเท็จจริง ในกรณีที่ผู้ดูแลเรื่องร้องเรียนตรวจสอบข้อเท็จจริงแล้วพบว่า ผู้ถูกร้องเรียนมีความผิดจริง ในกรณีที่เป็นพนักงานของบริษัทจะได้รับโทษทางวินัยตามข้อบังคับของบริษัท แต่หากเป็นบุคคลภายนอกซึ่งได้กระทำการนั้น ทำให้บริษัทได้รับความเสียหาย บริษัทจะพิจารณาดำเนินคดีตามกฎหมายกับบุคคลนั้น ๆ
4. รายงานผล ผู้รับข้อร้องเรียนมีหน้าที่รายงานผลให้พนักงานทราบ หากพนักงานผู้แจ้งเบาะแส หรือผู้ร้องเรียนเปิดเผยตนเอง ทั้งนี้ ในกรณีที่เป็นเรื่องประเด็นสำคัญและมีผลกระทบต่อความเสียหายต่อบริษัทให้รายงานผลต่อผู้บริหารระดับสูงสุดของบริษัท หรือคณะกรรมการตรวจสอบ หรือ คณะกรรมการบริษัท พร้อมหาแนวทางป้องกันแก้ไขไม่ให้เกิดกรณีดังกล่าวซ้ำ

มาตรการคุ้มครองผู้แจ้งเบาะแส ผู้ร้องเรียนหรือผู้ที่ให้ความร่วมมือในการตรวจสอบ

ผู้แจ้งเบาะแส ผู้ร้องเรียนหรือผู้ที่ให้ความร่วมมือในการตรวจสอบจะได้รับความคุ้มครอง ตามหลักเกณฑ์ ดังนี้

1. สามารถเลือกที่จะไม่เปิดเผยตนเองได้ หากเห็นว่าการเปิดเผยนั้นจะทำให้เกิดความไม่ปลอดภัย หรือเกิดความเสียหายใด ๆ แต่หากมีการเปิดเผยตนเองก็จะทำให้บริษัทสามารถรายงานความคืบหน้าชี้แจงข้อเท็จจริงให้ทราบ หรือบรรเทาความเสียหายได้สะดวกและรวดเร็วยิ่งขึ้น
2. บริษัทจะไม่เปิดเผยชื่อตัว ชื่อสกุล ที่อยู่ รูปถ่าย หรือข้อมูลอื่นใดที่สามารถระบุตัวผู้แจ้งได้แล้วดำเนินการสืบสวนว่ามีมูลความจริงเพียงใดหรือไม่
3. ผู้รับข้อร้องเรียนต้องเก็บข้อมูลที่เกี่ยวข้องเป็นความลับ และจะเปิดเผยเท่าที่จำเป็น โดยคำนึงถึงความปลอดภัย ความเสียหาย แหล่งที่มาของข้อมูล หรือบุคคลที่เกี่ยวข้อง
4. ผู้ที่ได้รับความเดือดร้อนเสียหายจะได้รับการบรรเทาความเสียหายด้วยกระบวนการที่มีความเหมาะสมและเป็นธรรม ผ่านการพิจารณาจากคณะกรรมการสอบสวน
5. ผู้แจ้งเบาะแส ผู้ร้องเรียนหรือผู้ให้ความร่วมมือในการตรวจสอบหรือปฏิเสธการคอร์รัปชั่น จะได้รับความคุ้มครองจากบริษัทว่าจะไม่เป็นเหตุหรือถือเป็นเหตุที่จะลดตำแหน่ง เลิกจ้าง ลงโทษ ให้ผลทางลบหรือดำเนินการใดที่เกิดผลร้ายต่อบุคคลดังกล่าว

การแจ้งเบาะแสหรือข้อร้องเรียนที่เป็นเท็จ

หากบริษัทพบว่า การแจ้งเบาะแส หรือข้อร้องเรียนใด ๆ ที่มีหลักฐานพิสูจน์ได้ว่าเป็นการกระทำที่มีเจตนาไม่สุจริต เป็นเท็จ และตั้งใจให้เกิดความเสียหาย ในกรณีที่เป็นพนักงานของบริษัทจะได้รับโทษทางวินัยตามข้อบังคับของบริษัท แต่หากเป็นบุคคลภายนอกซึ่งได้กระทำการนั้น ทำให้บริษัทได้รับความเสียหาย บริษัทจะพิจารณาดำเนินคดีตามกฎหมายกับบุคคลนั้น ๆ

TRITON
เสบียงข้าวรวมใจไทย
TRITO
เสบียงข้าวรวมใจ

TRITON

บริษัท ไทรทัน โฮลดิ้ง จำกัด (มหาชน)

เลขที่ 60 ซอยประดิษฐ์มนูธรรม 19 ถนนประดิษฐ์มนูธรรม
แขวงลาดพร้าว เขตลาดพร้าว กรุงเทพมหานคร 10230
โทรศัพท์: +662 553 5000 โทรสาร: +662 553 5091

www.triton.co.th